Informe Económico y Social - Octubre 2010

Ministerio de Economía y Finanzas

Dirección de Análisis Económico y Social

septiembre de 2012

GOBIERNO NACIONAL
REPÚBLICA DE PANAMÁ

MINISTERIO DE ECONOMÍA Y FINANZAS
REPÚBLICA DE PANAMÁ

Notas aclaratorias

Salvo que se exprese lo contrario, las variaciones que se indiquen en este reporte son con respecto al año anterior.

En caso de utilizar el material contenido en este informe, agradeceremos citar la fuente o acreditar la autoría al Ministerio de Economía y Finanzas.

Signos convencionales que se emplean con mayor frecuencia en la publicación

.	Para separar decimales.
,	Para la separación de millares, millones, etc.
..	Dato no aplicable al grupo o categoría.
…	Información no disponible.
-	Cantidad nula o cero.
0	Cuando la cantidad es menor a la mitad de la unidad o fracción decimal adoptada para la expresión del dato.
0.0	
0.00	
(P)	Cifras preliminares o provisionales.
(R)	Cifras revisadas.
(E)	Cifras estimadas.
n.c.p.	No clasificable en otra parte.
n.e.	No especificado.
n.e.p.	No especificado en otra partida.
n.e.o.c.	No especificado en otra categoría.
n.e.o.g.	No especificado en otro grupo.
n.i.o.p.	No incluida en otra partida.
msnm	Metros sobre el nivel del mar

Ministerio de Economía y Finanzas

Informe Económico y Social correspondiente a octubre de 2010

Alberto Vallarino
Ministro

Frank De Lima
Viceministro de Economía

Dulcidio De la Guardia
Viceministro de Finanzas

Contenido

Desempeño económico……. 9

¿Crecimiento o recuperación económica?..... 11

Situación de algunas actividades económicas…….. 14

Situación financiera…… 25

INTERMEDIACIÓN FINANCIERA…….. 25
SEGUROS…….. 26
BOLSA DE VALORES…….. 27
BALANCE FISCAL……... 28

Comercio exterior…… 31

Tecnología e innovación…… 35

Micro y pequeñas empresas……. 37

Costo de la vida e inflación…… 39

Situación social…… 43

EMPLEO FORMAL…….. 43
PERMISOS A EXTRANJEROS…….. 45
FORMACIÓN Y CAPACITACIÓN LABORAL…… 46
EDUCACIÓN……... 47
AYUDA ECONÓMICA…….. 48
SEGURIDAD CIUDADANA…… 48
VIOLENCIA DE GÉNERO…… 49
ACCIDENTES DE TRÁNSITO…… 51
SALUD PÚBLICA……. 52

Influenza estacional, neumonía y bronconeumonía…… 53

Salud infantil y adolescente……. 54

ANEXOS…….. 55

Cuadros estadísticos

Cuadro No. 1. Producto Interno Bruto real de algunas economías de la región. Años 2006 a 2010…… 12

Cuadro No. 2. Producción de algunos productos pecuarios. Enero a octubre de 2007 a 2010……. 14

Cuadro No. 3. Exportaciones de productos del reino animal y vegetal. Enero a octubre de 2007 a 2010…….. 15

Cuadro No. 4. Cantidad y valor de las exportaciones de productos marinos en la República, por categoría arancelaria, de enero a octubre. Años: 2009 y 2010…….. 16

Cuadro No. 5. Exportaciones de oro. Enero a octubre de 2009 y 2010. 18

Cuadro No. 6. Variación de las recaudaciones del impuesto sobre la transferencia de bienes muebles y prestaciones de servicios. A octubre de 2008 a 2010…… 20

Cuadro No. 7. Toneladas netas e ingresos por peaje por nave que transitó por el Canal. Enero a octubre de 2006 a 2010……... 22

Cuadro No. 8. Movimiento de pasajeros, de mercancías y correos por la vía aérea. Durante los meses enero a octubre. Años 2009 y2010….. 23

Cuadro No. 9. Total de préstamos nuevos otorgados por el Sistema Bancario Nacional, por actividad. Enero a octubre de 2008 a 2010…….. 26

Cuadro No. 10. Primas, siniestros y números de pólizas de seguros, de enero a octubre. Años: 2009 y 2010…… 27

Cuadro No. 11. Valor de las transacciones en bolsa, según instrumento. Enero a octubre de 2009 y 2010…….. 27

Cuadro No. 12. Saldo de la deuda pública, por fuente, al 31 de octubre. Años 2007 a 2010…….. 29

Cuadro No. 13. Balanza de bienes. Enero a octubre de 2009 y 2010… 31

Cuadro No. 14. Contratos de trabajo y renuncias registrados. Enero a octubre de 2008 a 2010……. 44

Cuadro No. 15. Egresados en el Instituto Nacional de Formación Profesional y Capacitación para el Desarrollo Humano, en la República. Enero a octubre de 2010……... 46

Cuadro No. 16. Grados escolares que serán incluidos al programa de beca universal, por año de entrada en vigor…….. 47

Cuadro No. 17. Incidentes policivos sobresalientes, según su clasificación, de enero a octubre. Años: 2009 y 2010……. 49

Cuadro No. 18. Muertes violentas de mujeres en la república, por edad de la víctima. Enero a octubre de 2009 y 2010…… 51

Gráficas

Gráfico No. 1. Crecimiento económico de enero a octubre. Años 2006 a 2010……. 9

Gráfico No. 2. Generación bruta de energía eléctrica. Enero a octubre de 2006 a 2010…… 17

Gráfico No. 3. Número de proyectos para los que se expidió permiso de construcción, por tipo de obra. Enero a octubre de 2009 y 2010..... 19

Gráfico No. 4. Número de turistas que entraron al país. Enero a octubre de 2009 y 2010……. 21

Gráfico No. 5. Índice bursátil promedio, por mes. Años 2009 y 2010…. 28

Gráfico No. 6. Valor FOB de las exportaciones del resto del país. Enero a octubre de 2006 a 2010…….. 32

Gráfico No. 7. Valor CIF de las importaciones del resto del país. Enero a octubre de 2006 a 2010…….. 33

Gráfico No. 8. Total de créditos nuevos de telefonía celular. Enero a octubre de 2007 a 2010…… 35

Gráfico No. 9. Registros empresariales. Enero a octubre de 2009 y 2010…….. 37

Gráfico No. 10. Inflación estimada por región. Enero a octubre de 2007 a 2010…… 39

Gráfico No. 11. Costo calórico mensual de la canasta básica familiar de consumo, en los distritos de Panamá y San Miguelito, por mes. Años: 2009 y 2010…….. 40

Gráfico No. 12. Costo de la canasta básica de alimentos según fuente de estimación y por mes. Años: 2009 y 2010……... 41

Gráfico No. 13. Número de contratos registrado. Enero a octubre de 2008 a 2010……. 44

Gráfico No. 14. Número de permisos otorgados a extranjeros. Enero a octubre de 2008 a 2010…….. 46

Gráfico No. 15. Muertes violentas de mujeres. Enero a octubre de 2009 y 2010……. 50

Gráfico No. 16. Tasa de accidentes automovilísticos mortales. Enero a octubre de 2009 y 2010…….. 52

Gráfico No. 17. Número de casos de dengue clásico y porcentaje de infestación, según región de salud. Enero a octubre de 2009 y 2010…... 53

Desempeño económico

Según estimaciones del Ministerio de Economía y Finanzas, la actividad económica creció 7.2% a octubre de 2010, una proporción que casi triplica la correspondiente a 2009.

Gráfico No. 1. Crecimiento económico de enero a octubre. Años 2006 a 2010**.**

(En porcentaje)

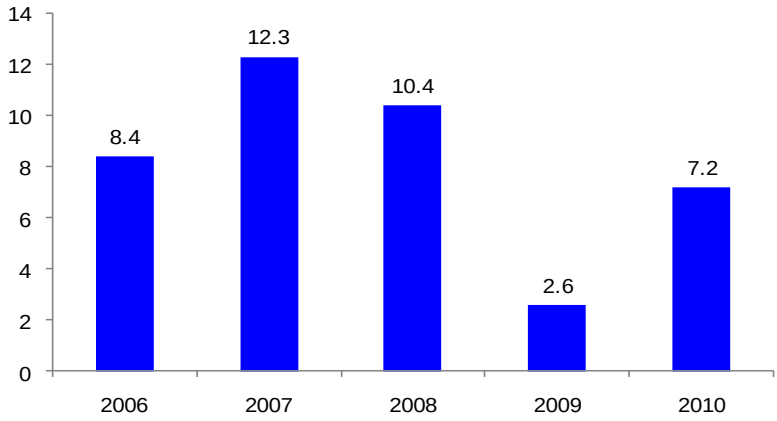

Fuente: Ministerio de Economía y Finanzas.

Este resultado fue posible, principalmente, por las siguientes actividades:

Construcción, por los importantes proyectos, tanto residenciales como no residenciales, que continuaron desarrollándose, así como por el avance de los mega proyectos en infraestructuras como la ampliación del Canal de Panamá y de la autopista Arraiján-La Chorrera, cuyos trabajos comenzaron en el mes de octubre y que costará B/.152.6 millones, y la conclusión de las obra para la extensión de la cinta costera al casco antiguo de la ciudad;

Comercio al por mayor y menor, actividad en la que el movimiento comercial fue impulsado por los nuevos créditos otorgados por el Sistema Bancario Nacional;

Transporte, almacenamiento y telecomunicaciones, por la expansión de la oferta de servicios aéreos y transportes portuarios, así como por el relativo a la telefonía móvil y la extensión de la televisión pagada, y

Hoteles y restaurantes, hasta el mes de octubre las estadísticas dan cuenta de la entrada de 3.2 millones de pasajeros al país (12% más que en 2009), aumento en la ocupación hotelera (de 58% a 67%) y más gastos de los turistas (B/.170 millones).

Por otro lado, la **Agricultura** continuó su recuperación, pese a las adversidades climatológicas que han afectado al sector. Sin embargo, la **Pesca** no ha podido mejorar su situación económica.

Las mejores proyecciones de crecimiento económico se asocian a los nuevos créditos ofrecidos por el Sistema Bancario Nacional, que a octubre totalizaron B/.14,113 millones, B/.1,325 millones más que en igual período de 2009, dirigidos, principalmente, al comercio, al consumo personal y empresas financieras. También fueron determinantes, las transacciones en la bolsa de valores, que a octubre de 2010 superaron en 44% las correspondientes a 2009.

En materia fiscal, al mes de octubre se observó un alza en la recaudación de impuesto, en concepto del impuesto sobre la propiedad y patrimonio y sobre la renta. Además de la aprobación de créditos adicionales orientados al apoyo y crecimiento económico del país. En tanto, la deuda pública registró un aumento de B/.189.2 millones con respecto al saldo del mes de septiembre.

Finalmente, la inflación se estimó en 3.1%, más que el año pasado, como resultado del aumento de los precios de los derivados del petróleo y del tabaco.

¿Crecimiento o recuperación económica?

A pesar de la carga de contenido que la sociedad pone al "crecimiento económico", no hay dudas que ésta se pierde cuando se reduce solamente al comparar la variación porcentual del Producto Interno Bruto de una economía, en un período de tiempo, con respecto al anterior. La medida supone contar con más producción que "antes"; rendimientos crecientes de los factores ocupados y amplios réditos a la sociedad.

Como resultado, no deja de ser interesante, cómo ponderamos el crecimiento económico de un año, porque rompen la tendencia de todos los otros, aun cuando esta estimación le siga a un verdadero debacle, con daños muy profundos a la economía, pérdidas de empleos y de capacidad productiva, achicamiento de la frontera de producción, deterioro de las condiciones de vida de la población, etc., tanto que cuando nos regocijamos del crecimiento económico, la sociedad entera se pregunta en dónde está para ir a verlo.

Hoy estamos en ese movimiento muy propio de años anormales o atípicos, en los que hay que devolverle al crecimiento económico las cargas de significación socio-económica, en vez de quedarnos en las valoraciones meramente aritméticas y contar con un pretexto para exultar por el "crecimiento económico del año".

Hemos realizado el siguiente ejercicio: Consideramos el producto interno bruto real de 32 países de América Latina y el Caribe, para los años 2006 a 2010, que reporta el Fondo Monetario Internacional. El correspondiente a este último, es una estimación del propio organismo. Identificamos y seleccionamos los países en los que, en algún año, durante los últimos 5, se hubiera registrado una reducción del Producto Interno Bruto.

En total fueron 20 de los 32: En 12 el Producto Interno Bruto disminuyó una vez (Brasil, Chile, Costa Rica, Dominica, Granada, Haití, Honduras, México, Nicaragua, Paraguay, Santa Lucía y Trinidad y Tobago), en seis durante dos años (Antigua y Barbuda, Barbados, El Salvador, Saint Kitts and Nevis, Saint Vicenta y las Grenadies y Venezuela) y en los dos restantes durante tres años (Las Bahamas y Jamaica).

Cuadro No. 1. Producto Interno Bruto real de algunas economías de la región. Años 2006 a 2010[a/].

(En billones de unidades monetarias de cada país)

País	2006	2007	2008	2009	2010
Antigua y Barbuda.....	1.687	1.796	1.828	1.665	1.597
Brasil.....	1,221.278	1,295.673	1,362.234	1,359.708	1,462.223
Chile.....	59,884.938	62,623.725	64,955.859	63,962.89	67,180.709
Costa Rica.....	1,891.701	2,042.033	2,099.56	2,077.107	2,156.037
Dominica.....	0.464	0.475	0.49	0.489	0.496
El Salvador.....	8.795	9.176	9.399	9.067	9.153
Grenada……	0.800	0.804	0.858	0.793	0.799
Haití……	13.071	13.508	13.622	14.015	12.824
Honduras……....	142.789	151.678	157.701	154.686	158.461
México.....	8,513.9	8,798.343	8,929.456	8,345.649	8,761.633
Nicaragua.....	32.937	33.952	34.889	34.382	35.43
Paraguay.....	16,346.326	17,451.551	18,468.426	17,758.02	19,348.486
St. Kitts y Nevis....	0.644	0.671	0.702	0.663	0.653
St. Lucia……	1.575	1.599	1.61	1.526	1.544
Trinidad y Tobago	85.795	89.874	92.001	88.744	89.83
Bahamas.....	7.004	7.139	7.018	6.718	6.751
Barbados.....	1.101	1.143	1.141	1.079	1.073
Jamaica.....	503.467	510.677	506.006	490.594	489.951
St. Vincent y Las Grenadines……	0.766	0.827	0.823	0.815	0.819

[a/] Las cifras sombreadas corresponden al mayor Producto Interno Bruto entre 2006 y 2009.

Fuente: Fondo Monetario Internacional

Al realizar este ejercicio, se llega a concluir, por ejemplo, que el crecimiento económico para Brasil fue 7.5% en 2010, es cierto, pero si le descontamos la recuperación, sería de 7.4%. Hay ejemplos que marcan más claras diferencias. Es el caso de Chile, cuando las estimaciones mostraron un salto de 5%, pero que descontada la recuperación, éste se reduce a 3.5% y a 2.7% en el caso de Costa Rica de una estimación de 3.8%.

Por otro lado, tenemos los casos de países en los que sus economías aún no se han recuperado totalmente. Es el caso de Nicaragua con variación del Producto Interno Bruto neto de la recuperación económica de -2%, al igual que México y Venezuela con -4.7%.

En Panamá no se aplica este ejercicio, ya que en el período 2006-2010, no experimentado recesión; todo lo contrario, el Producto Interno Bruto nunca dejó de crecer.

El crecimiento económico no puede quedarse en el simple ejercicio de restar y dividir, sobre todo cuando hay situaciones , incluyendo la devastación de los fenómenos naturales, como ocurrió en 1998 en Honduras, cuando el huracán Mitch se asentó en sus costas del Caribe, que son capaces de arruinar la sociedad en su conjunto. Debe servirnos contar con referencias para proponer políticas que nos ayuden a ser mejores, como país, todos los días.

Por Janine Chandler

Situación de algunas actividades económicas

La **Agricultura, ganadería, caza y silvicultura** continuó recuperándose por la expansión de la oferta de productos pecuarios, destinada al mercado doméstico. Poco adicional fue lo que aportaron las exportaciones, tanto de productos pecuarios como agrícolas, con excepción de algunas determinantes del Producto Interno Bruto de la actividad, como son las de banano.

En lo que respecta a la producción pecuaria, aumentó el sacrificio de ganado vacuno y de aves, así como la producción de leche, actividades que tienen gran peso en el desempeño económico.

Cuadro No. 2. Producción de algunos productos pecuarios. Enero a octubre de 2007 a 2010.

Detalle	Unidad (en miles)	2007	2008	2009	2010
Sacrificio de ganado:					
Vacuno……	Cabezas	252.1	261.2	287.3	299.6
Porcino……	Cabezas	334.9	382.6	349.5	324.4
Producción:					
Carne de gallina……	Kilogramos	79,404	80,568	83,156	88,076
Leche natural[1/]……..	Kilogramos	128,275	129,840	130,653	138,985
Derivados del tomate…...	Kilogramos	8,740	8,551	8,433	8,982
Azúcar……..	Kilogramos	164,316	151,271	144,203	146,240

[1/] Corresponde solamente a la utilizada para la elaboración de productos lácteos, excepto leche pasteurizada.

Fuente: Instituto Nacional de Estadística y Censo.

Las estadísticas recogen el sacrificio de 12.3 miles cabezas de ganado vacuno adicionales, pero también los medios reportaron animales muertos producto del frente frío que azotó principalmente a las tierras altas de la península de Azuero. Al respecto, datos de la Empresa de Transmisión Eléctrica, S.A., indicaron que tanto la estación de Tonosí (11.0 mm) como la de Los Santos (9.0 mm) y la de Divisa (13.1mm), marcaron un promedio de lluvia mensual superior al histórico de cada una.

En lo que respecta a la agricultura, también es muy probable que el desempeño de la actividad esté más vinculado con las condiciones

del mercado doméstico que con las exportaciones. Las ventas al exterior disminuyeron tanto en cantidades como en los ingresos que reportan. Sin embargo, yendo más al detalle destacan algunas que crecieron y que tienen un importante impacto en la actividad.

Cuadro No. 3. Exportaciones de productos del reino animal y vegetal. Enero a octubre de 2007 a 2010.

Año	Productos del reino vegetal		Productos del reino animal		Total	
	Peso bruto (Miles de toneladas métricas)	Valor fob (miles de balboas)	Peso bruto (Miles de toneladas métricas)	Valor fob (miles de balboas)	Peso bruto (Miles de toneladas métricas)	Valor fob (miles de balboas)
2007	916.7	390.1	101.6	366.6	1,018.3	756.6
2008	895.6	398.0	116.7	406.0	1,012.3	803.9
2009	427.5	174.5	99.4	331.3	526.9	505.8
2010	388.1	153.0	61.7	191.7	449.8	344.7

Fuente: Instituto Nacional de Estadística y Censo.

Así, en cuanto a la de banano, continuó creciendo. Hasta octubre supera la del año pasado tanto en valor (16.4%) como en cantidad (13.1%). Sin embargo, las de melón, sandía y piña disminuyeron.

La situación de la **Pesca** es preocupante. Los fenómenos climáticos que han disminuido la cantidad de peces o impedido zarpar a las naves, el aumento de los costos de producción, así como la disminución tanto de las exportaciones como de las ventas locales, son algunos de los factores responsables.

A esta situación se suma que, en octubre, la Autoridad de los Recursos Acuáticos de Panamá declaró una alerta por la presencia de marea roja en las costas del Pacífico, la cual consiste en una excesiva proliferación de micro algas, que produce concentraciones de toxinas que reducen la pesca.

Las exportaciones probablemente sea el indicador que refleje lo que pudiera estar ocurriendo. La cantidad exportada de los productos de la pesca cayó en 38.7 miles de toneladas o 44%, mientras que el valor lo hizo en B/.140.7 millones o 46.7%, aún más que el acumulado a agosto (44% y 45.3%, respectivamente). Dos de las categorías de más peso para la pesca, el pescado congelado y el filete, fueron las

más influyentes tanto en la caída en cantidad (71.3%), como en el valor (88.7%).

Cuadro No. 4. Cantidad y valor de las exportaciones de productos marinos en la República, por categoría arancelaria, de enero a octubre. Años: 2009 y 2010.

Detalle	Peso neto (toneladas métricas)			Valor (miles de balboas)		
	2009	2010	Variación (%)	2009	2010	Variación (%)
Total……	85,191	46,457	-45.5	301,366	160,631	-46.7
Pescado……..	76,985	40,995	-46.7	259,433	131,626	-49.3
Pescado fresco o refrigerado, excepto los filetes…….	29,388	21,143	-28.1	76,625	73,980	-3.5
Pescado congelado, excepto filetes……	23,434	9,385	-60.0	92,537	24,745	-73.3
Filetes y demás carne de pescado (incluso picada), frescos, refrigerados o congelados……..	23,997	10,435	-56.5	88,579	31,526	-64.4
Pescado seco, salado o en salmuera, ahumado o preparados (harina, polvo y pellets……	166	32	-80.8	1,692	1,376	-18.7
Crustáceos……	6,497	4,842	-25.5	39,103	28,875	-26.2
Moluscos……	1,709	620	-63.7	2,830	129	-95.4

Fuente: Instituto Nacional de Estadística y Censo.

Sin embargo, las exportaciones del pescado fresco atenuaron la caída de las exportaciones totales, que pudieran estar alentadas por las altas cotizaciones. A pesar de una reducción de 3.5% en el valor exportado, a octubre, el precio promedio de venta, según datos reportados a Aduana, superó en 34.2% el del año pasado.

El **Suministro de electricidad, gas y agua** continuó creciendo. La generación bruta superó la del año pasado en 9.5%, debido mayormente al incremento de la térmica (21.8%). La hidráulica también contribuyó, siendo la primera vez en el año que ésta presentó valores por encima de los correspondientes al año pasado (1.7% más) ya que el nivel promedio de embalses de agua lo permitió. Al res-

pecto, el Centro Nacional de Despacho reportó reservas equivalentes a 1,042 y 58.49 metros sobre el nivel del mar, para los lagos Fortuna y Bayano, respectivamente. Por otro lado, las precipitaciones, según la Empresa de Transmisión Eléctrica, S. A., aumentaron respecto a su promedio en algunas estaciones y disminuyeron en otras. Las principales variaciones fueron en las estaciones de Tocumen y Antón (-31.8% y -28%).

Gráfico No. 2. Generación bruta de energía eléctrica. Enero a octubre de 2006 a 2010.

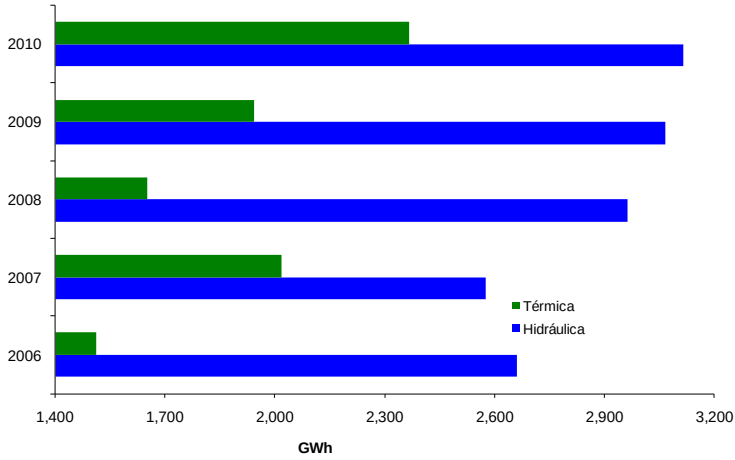

Fuente: Instituto Nacional de Estadística y Censo.

En general, la energía suministrada por el Centro Nacional de Despacho fue 52% de generación hidráulica, 39% de térmica, 8% de excedente de la Autoridad del Canal de Panamá y 1% importada.

La demanda creció un poco menos que la generación (9.2%), por el consumo de grandes clientes (4 veces mayor), así como el de los usuarios residenciales y comerciales (9.2% y 5.6% más, repectivamente). La demanda máxima de energía en este mes (1,184.59 megawatts) fue 8.15 megawatts mayor que la del mes anterior y rebasó a la correspondiente del año pasado en 79.1 megawatts.

La **facturación de agua** creció 0.9%. Esta proporción no toma en cuenta la cantidad de agua producida y no contabilizada. La factura-

ción se incrementó para los usuarios comerciales, residenciales e industriales en 3.4%, 0.4% y 8%, respectivamente.

El suministro de agua en los distritos de Panamá, San Miguelito y Colón se vio afectado por la ruptura de una tubería de la potabilizadora de Chilibre. En este último, también por los trabajos para la interconexión del nuevo sistema de bombeo con la red del acueducto.

El crecimiento económico de la **Explotación de minas y canteras** sigue dándose por las exportaciones de oro, ya que la extracción de piedra y arena está por debajo de los niveles del año pasado, medida en términos de la producción de concreto premezclado.

Cuadro No. 5. Exportaciones de oro. Enero a octubre de 2009 y 2010.

Año	Peso bruto (en kilogramos)	Valor FOB. (en millones de balboas)
2009	910	10.9
2010	1,160	29.5

Fuente: Instituto Nacional de Estadística y Censo.

Hasta octubre, las cantidades exportadas de oro superaron en 27.4% las del año pasado y el valor se ha duplicado como resultado de la evolución de las cotizaciones del mineral en el mercado internacional.

Al mes de octubre de 2010, los proyectos de **construcción** de los principales distritos del país crecieron 15.3%. En detalle, los residenciales lo hicieron en 15.5% y los no residenciales en 10.8%.

A pesar que la actividad experimentó menos inversiones (23%), producto de la redefinición de las construcciones en el distrito de Panamá, principalmente, se siguen desarrollando más proyectos. Es así, que en el distrito de Panamá los proyectos residenciales crecieron 9.1%; estos pasaron de ser elevados edificios de apartamentos, ubicados en terrenos costosos y ofertados a un segmento con alto poder adquisitivo, a edificios de apartamentos de moderada altura, en terrenos adyacentes a la ciudad de Panamá y con valores por debajo del tope de interés preferencial (hasta B/.80,000).

Gráfico No. 3. Número de proyectos para los que se expidió permiso de construcción, por tipo de obra. Enero a octubre de 2009 y 2010[a/].

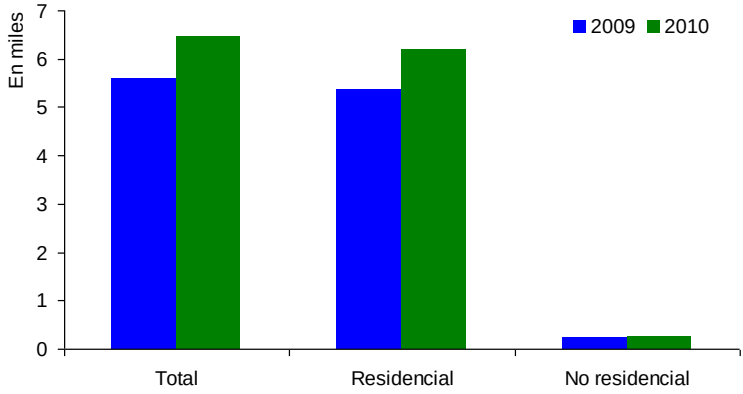

a/ Comprende los permisos expedidos de los distritos de Aguadulce, Arraiján, Colón, Chitré, David, La Chorrera, Panamá, San Miguelito y Santiago, solamente.

Fuente: Instituto Nacional de Estadística y Censo.

En el resto de los distritos, la inversión en proyectos de construcción supera la del año pasado: Arraiján 142.9%, San Miguelito 131.9%, Colón 105.5%, Chitré 71.4%, La Chorrera 52.1%, David 47.5%, Aguadulce 45.8% y Santiago 38.0%. Esto se atribuye no sólo al auge inmobiliario de proyectos residenciales, sino también a las que se están construyendo para captar el nuevo mercado que está surgiendo con la actividad turística en el interior del país.

En lo que respecta a los insumos de construcción, la producción de concreto premezclado disminuyó 20.2% con relación a igual periodo del año anterior, totalizando 1,236,301 metros cúbicos. Sin embargo, hay muchas obras en ejecución que no están precisamente, en la etapa que demanda concreto. Es así, por ejemplo, que en octubre, se dio la orden de proceder y empezaron las obras inmediatamente, para el proyecto de la rehabilitación, construcción y ensanche de la autopista Arraiján-La Chorrera, a la que se adicionará 2.4 kilómetros a los 19.9 kilómetros de longitud de la actual autopista.

También estuvieron en ejecución los trabajos para la remodelación de los principales aeropuertos del país. En el mes de octubre, se ad-

judicó el contrato para remodelar el aeropuerto Enrique Adolfo Jiménez de la provincia de Colón.

A estos proyectos se suman el de la ampliación del Canal de Panamá que sigue avanzando. Así, de acuerdo con la Autoridad del Canal de Panamá, en el sector Pacífico han continuado los trabajos de excavación en las cámaras de las esclusas, los monolitos de compuertas y en las tinas de reutilización de agua, así como los trabajos de perforación y voladura requeridos para la excavación de las esclusas. En el Atlántico, los trabajos de instalación de alcantarillas para la construcción de las carreteras y de excavación en el área de las tinas de reutilización de agua media y superior. Hasta el mes de septiembre, la Autoridad del Canal de Panamá había adjudicado contratos por B/.4,181.5 millones.

El **Comercio al por mayor y al por menor; reparación de vehículos automotores, motocicletas, efectos personales y enseres domésticos** continuó creciendo tanto por la expansión de la demanda agregada doméstica como por la internacional.

Cuadro No. 6. Variación de las recaudaciones del impuesto sobre la transferencia de bienes muebles y prestaciones de servicios. A octubre de 2008 a 2010[a/].

Año	Recaudaciones (En millones de balboas)	
	Nominales	Reales[1/]
2008……	207.0	175.9
2009……	245.7	205.7
2010……	317.2	261.6

[a/] Se refiere únicamente a las recaudaciones por declaraciones.
[1/] Estimada con el índice de precios implícitos correspondientes al Producto Interno Bruto a precios de comprador.

Fuente: Ministerio de Economía y Finanzas.

En lo que respecta al mercado doméstico, las recaudaciones del impuesto sobre las transferencias de bienes corporales muebles y prestación de servicios aumentaron 27.2%. Si bien es cierto que in-

cluye aportes adicionales provenientes de la última reforma fiscal, también lo es que tal incremento no sólo se explica por esta razón, sino por la expansión de la demanda doméstica como resultado del aumento del empleo, y mejoras en el bienestar de las personas y de la oferta de financiamiento adicional al consumo del Sistema Bancario Nacional, que superó en 23% al del año pasado.

Con relación al comercio al por mayor, el movimiento comercial de las empresas que operan desde la Zona Libre de Colón, por B/.17,768.7 millones, superó en B/.1,148.9 millones o 6.9% el correspondiente a 2009. En términos del peso de las transacciones, fue 15.4% más. Las transacciones de la Zona Libre de Colón aumentaron fundamentalmente por las compras (importaciones) de mercaderías, ya que las ventas (reexportaciones) disminuyeron ligeramente.

La actividad económica de **Hoteles y restaurantes** continuó con su dinamismo debido al incremento de visitantes.

Al mes de octubre, el número de turistas ascendió a 1.1 millones, (12.3% por encima de 2009), mientras que el total de excursionistas fue de 53,898 (28.4% más), quienes gastaron 14.2%, para hacer un total de B/.1,368 millones en el año. Además, la ocupación hotelera que promedió 67.1%, aumentó en 16.2%. Enero, marzo y julio, destacan como los meses en los que más turistas entraron al país.

Gráfico No. 4. Número de turistas que entraron al país. Enero a octubre de 2009 y 2010.

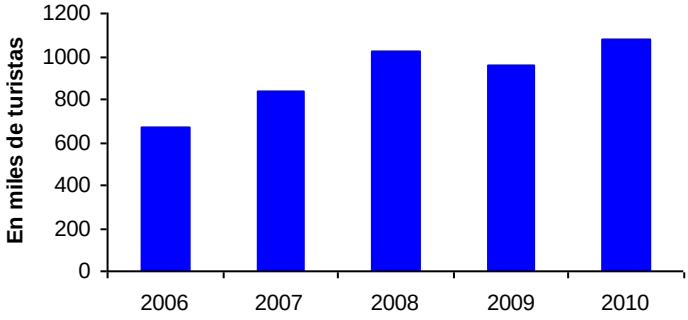

Fuente: Instituto Nacional de Estadística y Censo.

De acuerdo a cifras de la Autoridad de Aeronáutica Civil, al mes de octubre desembarcaron más de 1.2 millones de pasajeros, 4.2% más que a 2009. Según país, 378,362 provenían de Estados Unidos, 240,172 de Colombia y 105,062 de Venezuela, principalmente.

Por otro lado, el esfuerzo para promocionar Panamá como destino turístico en Europa dio sus primeros frutos, cuando el reciente y primer vuelo inaugurado desde Madrid, España hacia Panamá, registró una ocupación de 96%. En octubre de 2010, el incremento de los pasajeros procedentes de Madrid, fue de 145.4%, al pasar de 1,638 en 2009 a 4,020 en 2010.

En cuanto a la llegada de pasajeros de cruceros, disminuyó 3.1% hasta octubre. Sin embargo este mismo mes inició la tercera temporada de cruceros que finaliza en junio de 2011. Según la prensa local, se proyecta que más de 80 mil turistas aborden los cruceros, superando las dos temporadas pasadas.

Una de las campañas de la Autoridad de Turismo de Panamá, que consiste en ofrecer el Centro de Convenciones Atlapa de forma gratuita por un mínimo de congresistas, ha dado resultados. Hasta octubre registraron 20 reservaciones de convenciones internacionales para el año 2011.

El **Transporte, almacenamiento y comunicaciones** creció 16.4%, impulsados por los servicios portuarios y el transporte aéreo.

Cuadro No. 7. Toneladas netas e ingresos por peaje por nave que transitó por el Canal. Enero a octubre de 2006 a 2010.

Detalle	2006	2007	2008	2009	2010
Toneladas netas por nave	20,855.2	21,004.7	20,793.8	20,689.5	20,998.2
Ingresos por peaje, en miles de balboas:					
Por nave……..	73,466.6	80,938.9	90,671.3	100,794.0	104,111.1
Por tonelada……...	3.52	3.85	4.36	4.87	4.96

Fuente: Instituto Nacional de Estadística y Censo.

De los servicios portuarios, el movimiento de contenedores en TEU se incrementó 30.2%, lo que representó 644,658 unidades más. El movimiento de carga general aumentó 8.7% pero la a granel no co-

rrió con la misma suerte, ya que durante este período tuvo bajas significativas (29.3%).

Cuadro No. 8. Movimiento de pasajeros, de mercancías y correos por la vía aérea. Durante los meses enero a octubre. Años 2009 y2010.

Detalle	2009	2010	Variación (%)
TOTAL:			
Pasajeros, número……..	2,718,389.0	2,785,114.0	2.5
Embarques……..	1,368,376.0	1,395,041.0	1.9
Desembarques……	1,359,608.0	1,392,842.0	2.4
Carga, toneladas métricas…….	644,713.5	595,822.4	-7.6
Embarques……..	530,371.3	461,554.2	-13.0
Desembarques……	164,208.2	148,503.2	-9.6
Correos, toneladas métricas…….	329.6	297.3	-9.8
Embarques……..	36.8	21.4	-41.9
Desembarques……	292.8	275.9	-5.8
Aeropuerto Internacional de Tocumen			
Pasajeros, número……..	2,462,371.0	2,558,843.0	3.9
Embarques……..	1,238,102.0	1,282,748.0	3.6
Desembarques……	1,224,269.0	1,276,095.0	4.2
Carga, toneladas métricas…….	68,930.5	88,148.4	27.9
Embarques……..	33,902.3	45,832.2	35.2
Desembarques……	35,028.2	42,316.2	20.8
Correos, toneladas métricas…….	329.6	297.3	-9.8
Embarques……..	36.8	21.4	-41.9
Desembarques……	292.8	275.9	-5.8
Aeropuerto Domésticos			
Pasajeros, número……..	256,018	226,271	-11.6
Embarques……..	130,274	112,293	-13.8
Desembarques……	135,339	116,747	-13.7
Carga, toneladas métricas…….	575,783	507,674	-11.8
Embarques……..	496,469	415,722	-16.3
Desembarques……	129,180	106,187	-17.8

Fuente: Autoridad de Aeronáutica Civil

Según, el Sistema Portuario Nacional, los puertos que reportaron más actividad fueron: Panama Ports Co. Cristóbal (105.3%) y Balboa (35.7%) y Colon Port Terminal (17.0%).

En el transporte marítimo, según datos de la Autoridad del Canal de Panamá, 10,473 naves cruzaron el canal, es decir, 2.6% menos que el año pasado pero el volumen de carga aumentó 4.1%. Como resultado, los ingresos por peajes aumentaron en función del tonelaje facturable (6.3%), la carga comercial (4.2%) y el tránsito de buques de pequeño calado (10.7%).

Los incrementos más significativos de las mercaderías transportadas por las naves estuvieron en las cantidades de carbón y coque en 42.3% (destinados a Asia y las Costas de Suramérica) así como de las correspondientes a los granos, en 1.6% (igualmente dirigidos a Asia) que representaron el 55% del total.

El transporte aéreo de pasajeros aumentó 2%, principalmente por el mayor embarque de pasajeros a través del Aeropuerto Internacional de Tocumen (4%), así como también el tráfico de carga aéreo internacional creció 28%.

Situación financiera

Los activos totales del Sistema Bancario Nacional sumaron B/.3,432 millones adicionales a octubre de 2010, impulsado por una mayor cartera de créditos (que contó con B/.14,113 millones en préstamos nuevos), nuevas inversiones financieras y más utilidades (B/.108 millones en utilidades, la mayor utilidad mensual en los dos últimos años).

La industria aseguradora reportó B/.736 millones en primas, 10.9% más en 2009. No obstante también tuvo que hacer frente a una mayor siniestralidad, por los incendios en la Zona Libre de Colón.

El mercado de valores en Panamá se hizo más atractivo para invertir. El volumen de sus operaciones superó en 44% el de 2009. Los inversionistas continuaron inclinándose por los valores del Estado, los bonos y los valores comerciales.

A octubre, la recaudación de impuestos se incrementó. Al tiempo que el Consejo Económico Nacional aprobó créditos adicionales, dirigidos a reforzar el presupuesto de inversiones y de funcionamiento de diversas instituciones.

Intermediación financiera

El Activo del Sistema Bancario Nacional totalizó B/.56,222 millones al 31 de octubre, cifra que representó un incremento de 6.5% en comparación con su similar período en 2009 (B/.52,790 millones). Al respecto, la cartera de créditos aumentó B/.2,531 millones u 8.1% y las inversiones en valores en 14.1%, principalmente por las adquisiciones de emisores locales (26.2%). Este aumento más que compensó la disminución del correspondiente a los activos líquidos, que se redujeron en 4.8%.

En su contraparte, los depósitos totales, a octubre de 2010, ascendieron a B/.43,138 millones, 5.2% más que el año 2009, crecimiento que fue impulsado, en mayor medida por los de particulares nacionales, que crecieron 10.5% en este período.

En el caso particular de la cartera de créditos, las mayores oportunidades de financiamientos así como el aumento en la oferta de préstamos nuevos, aumentaron el saldo. A octubre de 2010, la entrega de nuevos financiamientos fue de B/.14,113 millones, lo que equivale

a 10.4% más que los otorgados el año anterior. El comercio, el consumo personal y las empresas fueron las más favorecidas. No obstante, es destacable que el sector primario también contó con más financiamiento. Tal es el caso de la pesca, actividad que recibió 93.5% más recursos que el año pasado e incluso por niveles superiores a 2008, a pesar de la difícil situación que atraviesa dicha actividad según las exportaciones.

Cuadro No. 9. Total de préstamos nuevos otorgados por el Sistema Bancario Nacional, por actividad. Enero a octubre de 2008 a 2010.

Actividad	Préstamos nuevos (en millones de balboas)		
	2008	2009	2010
TOTAL……..	15,076.33	12,787.86	14,112.99
Empresas financieras..	1,147.20	563.83	665.66
Comercio……...	8,114.27	6,871.19	7,965.08
Industria……..	1,607.74	1,443.27	1,288.48
Hipoteca……	1,145.30	1,006.53	1,062.54
Construcción……..	1,045.88	1,314.47	1,192.22
Consumo personal…..	1,425.09	1,095.56	1,343.40
Otros[1/]……	590.85	493.00	595.61

[1/] Se refiere a los préstamos otorgados a entidades públicas y a empresas dedicadas a la agricultura, ganadería, pesca o minas y canteras.

Fuente: Superintendencia de Bancos

Por otro lado, las utilidades del Sistema Bancario Nacional acumuladas en el presente año fueron B/.773 millones, B/.46 millones más que en el mismo período de 2009. En el mes de octubre la utilidad fue de B/.108 millones, la más alta en los últimos dos años en un mes, debido al incremento en los ingresos recibidos por servicios de corresponsalías u otros servicios bancarios.

Seguros

De enero a octubre, la industria aseguradora creció 10.9%. Según cifras de la Superintendencia de Seguros y Reaseguros de Panamá, las primas suscritas ascendieron a B/.736.5 millones. Los ramos que experimentaron el mayor crecimiento fueron: fianzas (64.7%), comercio e industrias (46.7%), robo (41.1%) y ramos técnicos (25.7%).

Las pólizas de casco marítimo y vida primer año presentaron las mayores bajas durante estos meses, 60.4% y 42.5% respectivamente.

Cuadro No. 10. Primas, siniestros y números de pólizas de seguros, de enero a octubre. Años: 2009 y 2010.

Detalle	2009	2010
Primas, miles de balboas……....	664.3	736.5
Siniestros brutos, miles de balboas..	256.1	295.3
Número de pólizas, miles……...	7,298	7,387

Fuente: Superintendencia de Seguros y Reaseguros.

Por el lado de los reclamos, hasta octubre, los siniestros habían aumentado 15.3%, al pasar de B/.256.1 millones en 2009 a B/.295.3 millones. La industria aseguradora fue bastante golpeada en estos diez meses, principalmente por los incendios de la Zona Libre de Colón, los cuales dispararon su siniestralidad en 222.2%.

Bolsa de valores

Hasta octubre, las transacciones en el mercado de valores, por B/.1,868.4 millones, crecieron 36.8%. De ese total, B/.1,478.9 millones fueron en valores nuevos, B/.255.5 millones correspondieron a ya emitidos y B/.134 millones a operaciones de recompra o de redenciones anticipadas.

Cuadro No. 11. Valor de las transacciones en bolsa, según instrumento. Enero a octubre de 2009 y 2010

(En millones de balboas)

Instrumentos	2009	2010
Total.....	1,297.2	1,868.4
Valores comerciales..	280.5	339.6
Bonos……..	257.1	480.6
Notas corporativas…	39.4	0.0
Valores del Estado…	457.9	704.7
Acciones…….	23.8	45.8
Acciones de fondos...	46.9	119.0
Acciones preferidas..	16.2	44.6
Recompras…….	175.4	134.1

Fuente: Bolsa de Valores de Panamá.

Los valores del Estado, los bonos corporativos y los valores comerciales negociable representaron el 82% de las transacciones este año, mientras que el año pasado fueron el 77%, por el poco interés de los tenedores de desprenderse de inversiones con una mayor tasa de retorno, que la que pudieran prometer los valores que se están ofreciendo en el mercado.

Gráfico No. 5. Índice bursátil promedio, por mes. Años 2009 y 2010.

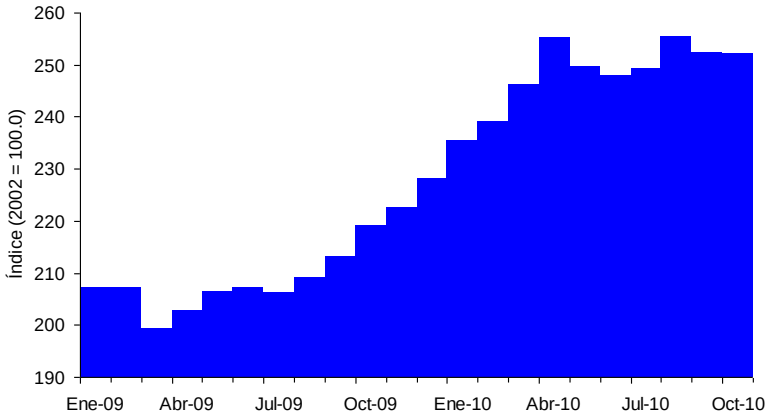

Fuente: Bolsa de Valores de Panamá, S. A.

Vale destacar las operaciones con acciones, por B/.209.4 millones, ya sean corrientes (B/.45.8 millones), de fondos (B/.119 millones) o preferidas (B/.44.6 millones), que duplicaron las del año pasado (B/.86.9 millones). Este mayor interés está relacionado con el curso de su precio que tendió a aumentar este año, aun cuando, de acuerdo con el índice bursátil, se estabilizó en la segunda mitad del año, pero a niveles que multiplican los registrados en 2009.

Balance fiscal

La recaudación de impuestos nacionales aportó B/.248.4 millones adicionales al Gobierno Central. Las cifras recogen el impacto de los ajustes fiscales aprobados a principios de año, que redujo la tarifa del impuesto sobre la renta para casi todas las personas jurídicas de 30 a 27.5% --se exceptuaron aquellas en las que la tarifa impositiva

efectiva ya era menor a 30%-- y para las personas jurídicas con rentas gravables mayores a B/.9,500 pero menores a B/.11,000, entre otras decisiones tomadas. Estas medidas explican la disminución de las recaudaciones de impuesto sobre la renta este año, por B/.12.5 millones.

Sin embargo, en lo referente a las modificaciones de los parámetros para la aplicación del impuesto de inmuebles y el aumento de la tarifa del gravamen a la transferencia de bienes muebles y prestación de servicios, hubo un importante incremento en las recaudaciones, estimadas en B/.166.7 millones.

Los ingresos no tributarios también superaron en una cantidad importante los correspondientes a 2008, fueron B/.116.7 millones adicionales, provenientes mayormente de las operaciones llevadas a cabo con activos del Fondo Fiduciario para el Desarrollo.

En lo que respecta a los ingresos de capital, de los que el Gobierno Central dispuso de B/.308.4 millones menos, que hacen referencia a una operación importante en bonos que se llevó a cabo el año pasado.

Como resultado, al 31 de octubre, la **deuda pública** sumó B/.11,618.9 millones, lo que representa un aumento de B/.476.9 millones sobre el saldo registrado el año pasado.

Cuadro No. 12. Saldo de la deuda pública.
Al 31 de octubre de 2007 a 2010.

(En millones de balboas)

Año	Interna	Externa	Total
2007	2,444.0	8,272.5	10,712.5
2008	2,465.7	8,484.3	10,950.0
2009	2,093.0	9,049.0	11,142.0
2010	1,432.9	10,186.0	11,618.9

Fuente: Ministerio de Economía y Finanzas.

Con relación a los gastos adicionales, en octubre el Consejo Económico Nacional aprobó créditos adicionales por B/.17.4 millones destinados a reforzar el presupuesto de inversiones y de funcionamiento, distribuidos de la siguiente manera: B/.9 millones para el Ministe-

rio Desarrollo Agropecuario, B/.5.9 millones para la Autoridad, B/.1.4 millón para a Autoridad Nacional para la Innovación Gubernamental y B/.0.8 millón para la Autoridad Nacional del Ambiente, para la contratación de servicios profesionales especializados para facilitar la revisión del estudio de impacto ambiental del Proyecto Cobre Panamá.

Comercio exterior

El déficit de la balanza de bienes alcanzó los B/.5,242 millones, B/.1,244 millones más que en 2009. La cifra incluye el intercambio de bienes de la Zona Libre de Colón y del resto del país. Determinante en este resultado es el incremento del costo medio de las importaciones, principalmente el correspondiente a los derivados del petróleo y metales.

En cuanto al intercambio en la Zona Libre de Colón, aumentaron las importaciones, en valor (16.5%) y peso (22.8%). En cambio el valor de las reexportaciones disminuyó (0.5%) y el peso aumentó (8.2%). Esto puede interpretarse como la preparación para las fiestas de fin de año, periodo en el que suelen multiplicarse las ventas y para ello se requiere la constitución de inventarios.

Cuadro No. 13. Balanza de bienes. Enero a octubre de 2009 y 2010.

Detalle	2009			2010		
	Exportaciones	Importaciones	Balance	Exportaciones	Importaciones	Balance
Total…….….	10,003	14,002	-3,998	9,956	15,198	-5,242
Zona Libre de Colón	9,377	7,243	2,134	9,329	8,439	890
Resto del país……..	692	5,751	-5,060	627	6,759	-6,132

Fuente: Instituto Nacional de Estadística y Censo.

La balanza de servicios podría haber continuado con superávit porque aumentó el gasto de turistas (14.2%), los ingresos por peajes del Canal de Panamá (2.1%) y el de los puertos (32.2%). Como referencia, entre enero y septiembre del presente año el superávit de la balanza de servicios totalizó B/.2.406.5 millones.

Exportaciones del resto del país

A octubre, el valor de las exportaciones fue de B/.626.5 millones, B/.65.1 millones o 9.4% menos que en igual período de 2009. Sin embargo el peso exportado aumentó 12.2%. Las diferencias entre valor y peso han sido características de este año. Sólo en los meses de mayo y julio los ingresos por exportaciones fueron superiores que

los recibidos en igual mes del año pasado. En tanto que el peso exportado sólo cayó en abril y octubre. En consecuencia, los exportadores están sacrificando ingreso para mantener volumen.

Gráfico No. 6. Valor FOB de las exportaciones del resto del país. Enero a octubre de 2006 a 2010.

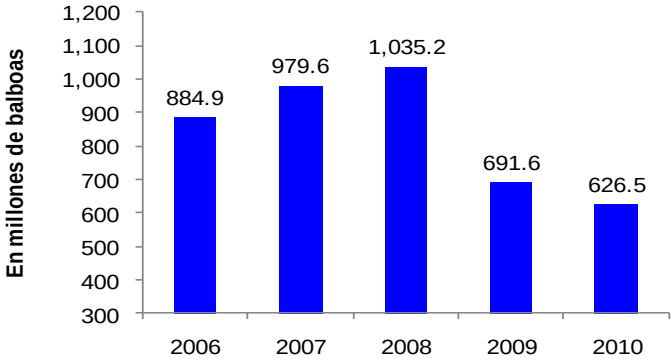

Fuente: Instituto Nacional de Estadística y Censo.

Este año los productos del mar fueron los que registraron la mayor baja en ventas (B/.161 millones) y también en el peso exportado. Entre los factores que han afectado están: nuevas regulaciones internacionales para la actividad, uso de tecnologías distintas a las utilizadas en el pasado, restricción de los períodos de captura y aumento del costo del combustible.

En general, los productos que registraron mayor crecimiento de ventas fueron: oro (B/.46 millones), salmónidos frescos (B/.13.9 millones), desperdicios y desechos de hierro y acero (B/.12.8 millones) y de cobre (B/.9.3 millones), azúcar de caña (B/.9.3 millones), banano (B/.7.8 millones), carne de bovino deshuesada y congelada (B/.4.1 millones). Mientras que las mayores disminuciones se dieron en: atunes aleta amarilla congelados (B/.55.6 millones), filete de pescado congelado (B/.30.5 millones), filete y carne de pescado refrigerada (B/.29.2), melones (B/.23.6 millones), desperdicios y desechos de oro (B/.14.6 millones) y los demás pescados frescos o refrigerados (B/.12.2 millones), entre otros.

De acuerdo al país de destino, las exportaciones aumentaron mayormente hacia: Canadá (B/. 55.1 millones), por el incremento de las exportaciones de oro, y China (B/.14.7 millones) y Taiwán (B/.13.6

millones) ante las mayores ventas de desperdicios y desechos metálicos. En tanto disminuyeron a: Estados Unidos (B/.90.2 millones), España (B/.30.1 millones), República Dominicana (B/.7.6 millones), Costa Rica (B/.6.6 millones), Colombia (B/.4.4 millones) y Puerto Rico (B/.3.0 millones).

Importaciones del resto del país

A octubre, el valor de las importaciones CIF fue de B/.7,473.4 millones, B/.1,145.1 millones o 18.1% más que el año anterior. En peso disminuyeron 2.3%, ante una reducción en el peso de ciertos productos contenidos en tres de las 21 partidas arancelarias: productos minerales (13.8%), grasas y aceites de origen vegetal y animal (2%), y calzados, sombreros y otros bienes de uso final (0.5%). En los productos minerales el peso disminuyó principalmente en los derivados de alquitrán y brea, pues el de los hidrocarburos aumentó.

Gráfico No. 7. Valor CIF de las importaciones del resto del país. Enero a octubre de 2006 a 2010.

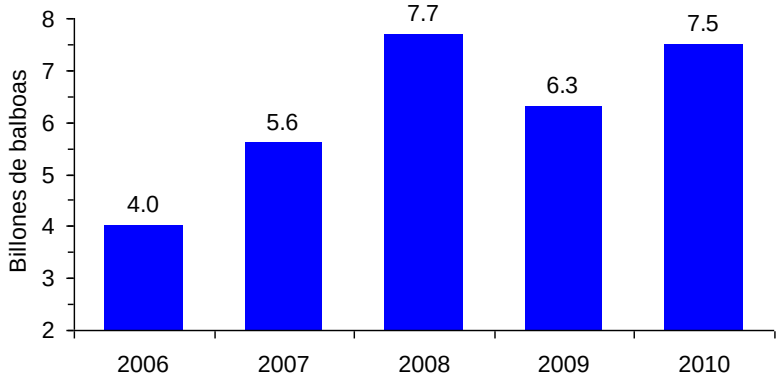

Fuente: Instituto Nacional de Estadística y Censo.

El costo medio de importación creció 20.9%. Los incrementos más significativos se presentaron en: armas y municiones (119.9%), productos minerales (50.6%), perlas, piedras y metales preciosos (37.7%), textiles y sus manufacturas (19.2%).

Con respecto al precio de los productos minerales, estos continuaron creciendo. El precio promedio del barril de petróleo West Texas In-

termediate, de referencia en América, pasó de USD58.7 a octubre de este año a USD78 en el mismo período de 2009, un incremento de 32.8%. Este comportamiento en el precio del petróleo y sus derivados significó pagar B/.490 millones (en valor real a precios del 2009) más por los productos contenidos en la categoría de productos minerales.

Las 21 categorías arancelarias registraron aumentos en sus compras, las principales fueron: productos minerales (B/.335 millones), máquinas y aparatos de reproducción y sonido (B/.251.9 millones), metales comunes y sus manufacturas (B/.109.3 millones), material de transporte (B/.71.4 millones), materias textiles y sus manufacturas (B/.66 millones).

Los principales proveedores de los bienes que ingresaron al país fueron: Estados Unidos (27%), Zona Libre de Colón (10.6%), China (5.5%), Costa Rica (4.9%) y México (4.5%).

Tecnología e innovación

En su conjunto la tecnología sigue haciendo importantes aportes a la economía, en especial por las telecomunicaciones. Es así, que la telefonía celular, uno de los segmentos con mayor crecimiento en el último año, al mes de octubre, registró un alza de 43% de créditos nuevos, totalizando así 52,376 contratos nuevos, según la Asociación Panameña de Crédito. Asi mismo, los créditos activos durante el mes de octubre fueron 221,998, un aumento de 47.1% con relación al mismo mes del año 2009.

Gráfico No. 8. Total de créditos nuevos de telefonía celular. Enero a octubre de 2007 a 2010.

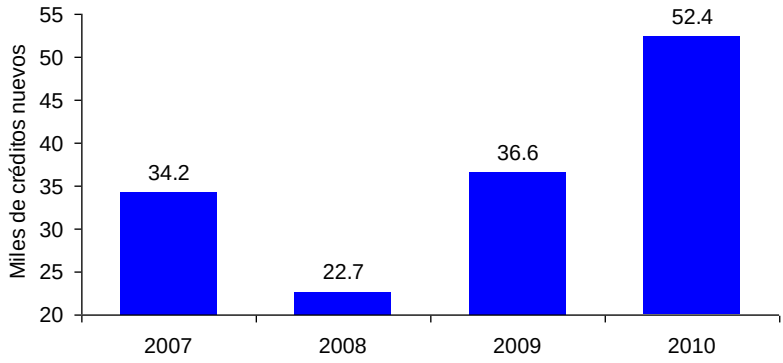

Fuente: Asociación Panameña de Crédito.

Este crecimiento resulta de la competencia de las cuatro compañías oferentes del servicio, pero también por los avances tecnológicos de los equipos, que han motivado a los usuarios a renovar constantemente sus equipos por modelos más livianos y con mayor funcionalidad como los teléfonos inteligentes (Smartphones). Es así, que las importaciones por teléfonos celulares han aumentado 3.6% su valor CIF en balboas y su peso neto disminuyó 7.3%.

Otros equipos tecnológicos cada vez más importados por sus constantes avances para el consumo local, son las computadoras o máquinas de procesamiento de datos, que al mes de octubre aumentaron su valor CIF en balboas 5.9% y el peso neto en 4.1%. Uno de estos innovadores computadores es el iPad, que llegó a comercializarse en el país en el mes de octubre. Este dispositivo electrónico

entra en la categoría de los tablet, que concentran funciones de un teléfono inteligente (Smartphone) y una computadora portátil.

La televisión pagada, por su parte, siguió registrando importantes crecimientos con relación a los años anteriores. Es así, que al mes de octubre el impuesto que recauda la Dirección General de Ingresos por este servicio, creció 58.6%, totalizando B/.12.9 millones.

Un total de 19 empresas tienen licencia otorgada por la Autoridad Nacional de los Servicios Públicos, para ofrecer el servicio a nivel nacional o regional. Sin embargo, son tres las empresas que controlan el mercado, ofreciendo precios competitivos y avances tecnológicos.

Al mes de octubre, se destaca el avance de la empresa Telered, que ofrece servicios de interconexión para el funcionamiento del Sistema Clave, el cual logró la primera transacción cuenta a cuenta desde Estados Unidos a Panamá, permitiendo que el cliente recibiera el pago el mismo día.

Micro y pequeñas empresas

De acuerdo a la Autoridad de la Micro, Mediana y Pequeña Empresa, de enero a octubre se registraron 15,497 empresas, 9,576 más que en similar periodo de 2009. En octubre fueron 2,302, un aumento de 538 con relación a septiembre. Estas nuevas empresas resultaron luego de la primera versión de la Feria de Préstamos para las Pequeñas y Medianas Empresas organizada por la Autoridad durante el mes de septiembre. En ella se lograron colocar casi B/.7 millones en préstamos y financiamientos.

Gráfico No. 9. Registros empresariales. Enero a octubre de 2009 y 2010.

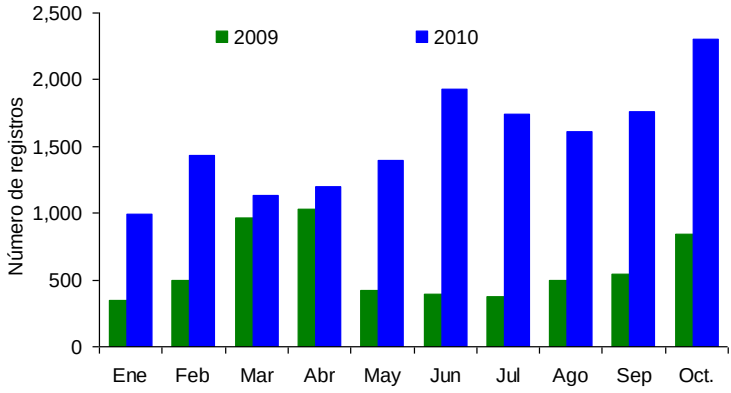

Fuente: Autoridad de la Micro, Pequeña y Mediana Empresa.

El 58% de las empresas registradas estaban dirigidas por mujeres y el 42% por hombres. Vale la pena destacar que el 58% representaron empresas informales. En general, las actividades con incrementos más significativos en la inscripción fueron: comercio, servicio y agro.

A pesar del gran auge turístico que ha tenido Panamá, la inscripción de empresas dirigidas al sector ha sido pobre. A octubre, se registraron sólo 125 empresas.

El total de garantías otorgadas por la Autoridad durante octubre, totalizó B/.331,298. De los B/.5 millones asignados al Fondo de Garantía para el 2010, hasta octubre, se habían utilizado B/.4.3 millo-

nes. Las actividades más apoyadas durante este período fueron: comercio (1,183 microempresario), y servicios (581 empresarios).

En tanto, en octubre, la Autoridad, realizó un convenio de cooperación y asistencia técnica con la Cooperativa de Ahorro y Crédito San Antonio y el grupo financiero Atlantics Partness, que se suman al Programa de Garantía de Créditos, en donde un mayor número de empresarios tendrán acceso a microcréditos. El 60% de las empresas inscritas en los sectores de comercio y servicios reciben apoyo, 70% en las del sector de la industria, 80% de las dedicadas al turismo, agro y artesanías.

Costo de la vida e inflación

La tasa de inflación nacional urbana estimada al mes de octubre fue 3.1%. En los distritos de Panamá y San Miguelito y en el resto urbano fue 3.4% y 2.5%, correspondientemente.

Gráfico No. 10. Inflación estimada por región. Enero a octubre de 2007 a 2010.

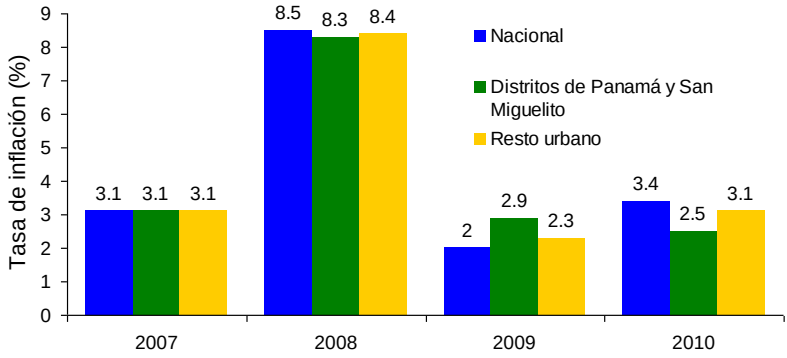

Fuente: Instituto Nacional de Estadística y Censo.

Las mayores alzas de precios respecto al año pasado, durante el mismo mes, se dieron en **transporte** (5.4%); **bienes y servicios diversos** (4.6%); y **muebles, equipo del hogar y mantenimiento rutinario de la casa** (2.9%). Los menores incrementos, por el contrario, en el **esparcimiento, diversión y servicios de cultura** (2.2%); **vestido y calzado** (2.3%); **vivienda, agua, electricidad y gas**, además de **enseñanza** (ambos en 2.5%).

Al mes de octubre, los alimentos y bebida, grupo de vital importancia, registraron un alza en precio de 2.5% en las áreas urbanas del país. Los alimentos subieron levemente (en 1.4%), mientras que las bebidas y comidas fuera del hogar en 3.6% y 6.3%, respectivamente.

En los distritos de Panamá y San Miguelito los alimentos, bebidas y comidas fuera del hogar se encarecieron 1.6%, 4.1% y 6.1%, en su orden. No obstante, entre los alimentos hay que destacar las rebajas de precios de los vegetales frescos (17.2%), cereales (8.1%), aceites y mantecas (7.3%), vegetales secos (3.8%), huevos (3.6%) y

carne de pollo (1.6%). Contrario, se encarecieron las legumbres (16.9%), azúcar (12.3%), carne de cerdo (10%), vegetales en conserva (8.7%), frutas frescas (8.2%), carnes preparadas (7.3%) y pescado fresco (6.3%).

En estos distritos, el precio del combustible para cocinar subió 7.7%, opuesto a la electricidad que se abarató 6%. En el resto urbano, dichas variaciones fueron 6.4% y -4%, respectivamente.

Gráfico No. 11. Costo calórico mensual de la canasta básica familiar de consumo, en los distritos de Panamá y San Miguelito, por mes. Años: 2009 y 2010.

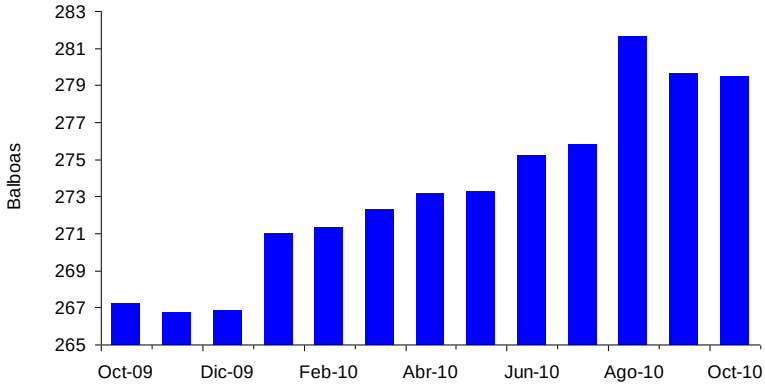

Fuente: Ministerio de Economía y Finanzas.

El costo calórico de la canasta básica familiar de consumo en los distritos de Panamá y San Miguelito, durante el mes de octubre reportó un valor de B/.279.46, una reducción 0.05% o B/.0.15 respecto al mes anterior, siendo la segunda reducción consecutiva en el año. Con respecto a igual mes de 2009, el aumento fue 4.6% o B/.12.25.

El costo promedio de enero a octubre fue de B/.275.30, B/.5.97 adicionales que en igual periodo del año anterior.

En los últimos meses del año, los efectos ocasionados por las fuertes lluvias y frentes fríos en todo el país, por el fenómeno de La Niña, han sido considerables. Muchos cultivos, entre ellos: maíz, arroz, diversas frutas y otras hortalizas se han visto perjudicados al darse devastaciones, reducción de sus rendimientos y retrasos en las co-

sechas, e incluso el sector ganadero se ha visto golpeado. Todo ello introduce distorsiones en los precios pagados por el consumidor.

Las alzas interanuales más notables en el costo de la canasta, se dieron en los grupos: azúcar (17.4%), vegetales y verduras (15.4%), frutas (13.4%), lácteos (6.8%) y huevos (3.2%), así como en la corvina (19.3%), salchicha (13.8%), soda (13.6%) y chuleta (10.6%). Las reducciones más significativas se produjeron en: leguminosas (5.3%), grasas (4.7%), plátano (28.1%), papa (14.5%), yuca (12.9%), tuna (5.1%), sal (3.8%), carne molida (3.7%) y sopa (3.2%).

Vale resaltar que el arroz, principal fuente de calorías de acuerdo a la composición calórica de la canasta básica de alimentos, los intermediarios lo adquirieron a B/.43.00 el quintal, sólo B/.0.60 más que el mes pasado pero B/.1.00 más que en igual mes de 2009 en el Mercado Agrícola Central. Sin embargo su precio al por menor observado en el Mercado de San Felipe se mantuvo en B/.0.50.

Gráfico No. 12. Costo de la canasta básica de alimentos según fuente de estimación y por mes. Años: 2009 y 2010.

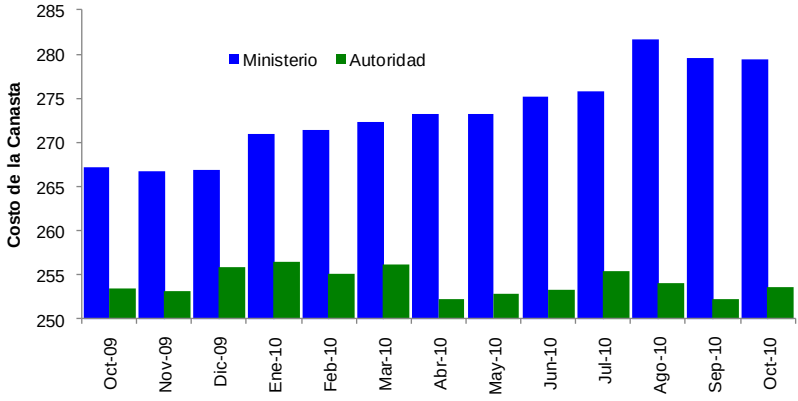

Fuente: Ministerio de Economía y Finanzas y Autoridad de Protección al Consumidor y Defensa de la Competencia.

El costo calórico promedio estimado, utilizando los precios de la Autoridad de Protección al Consumidor y Defensa de la Competencia colectados en los distritos de Panamá, San Miguelito, La Chorrera y Arraiján, fue de B/.239.95. Con relación a algunos de los productos utilizados para el cálculo del índice de precios al consumidor, de ha-

berlos sustituidos por los de esta canasta, las familias se habrían ahorrado B/.35.14.

La Autoridad reportó que la canasta se pudo adquirir más barata en supermercados del distrito de San Miguelito (B/.220.89) y La Chorrera (B/.233.64), así como en el corregimiento de Juan Díaz (B/.235.84), mientras que en el de Bella Vista (B/.285.87), Parque Lefevre (B/.274.49) y San Francisco (B/.272.92) más cara.

Situación social

El Ministerio de Trabajo y Desarrollo Laboral registró 2% más contrataciones que en 2009, sobre todo en los definidos, al tiempo que el número de renuncias descendió en 7.6%. En las provincias o direcciones regionales, se produjo la mayor contratación de mano de obra (18.7%) pero, en especial, por obras determinadas.

En lo que respecta a la capacitación y formación, el Instituto Nacional de Formación Profesional y Capacitación para el Desarrollo Humano impartió 2,790 cursos dirigidos, básicamente, a los sectores de comercio, servicios, industria y agropecuario, todos ellos claves del crecimiento económico del país.

En concepto de violencia de género, se observó una leve reducción en el número de víctimas fatales (3 mujeres); las provincias de Panamá y Colón tuvieron los mayores casos, con mujeres de entre 21 y 30 años.

Los accidentes y muertes de tránsito se redujeron en 6.5% y 4%, respectivamente, gracias a las campañas de seguridad vial y conciencia ciudadana de las Autoridades.

Relativo a la salud pública, se observó un descenso en los casos de dengue clásico y hemorrágico, producto de las campañas. Las áreas de San Miguelito y Panamá (oeste y metro) reportaron los mayores índices de infestación del mosquito. Sin embargo, los de influenza estacional aumentaron, vinculado en gran medida al clima lluvioso de los últimos meses.

Empleo formal

El total de contratos registrados en el Ministerio de Trabajo y Desarrollo Laboral fue de 281,795 hasta octubre, de los cuales el 40.7% fueron definidos, 23.6% indefinidos y 35.8% a los de obra determinada. En total fueron 5,470 contratos más que en similar periodo de 2009 y 22,137 más que en 2008.

Vale mencionar que de septiembre a octubre, se produjo una reducción en el número de contratos registrados, al pasar de 34,137 en septiembre a 22,178 en octubre, una diferencia de 11,959. El que más se redujo fue el correspondiente a obras determinadas (5,594).

Probablemente, a este período, las compañías contaban con el personal requerido, aunado al menor número de renuncias a octubre.

Gráfico No. 13. Número de contratos registrado.
Enero a octubre de 2008 a 2010.

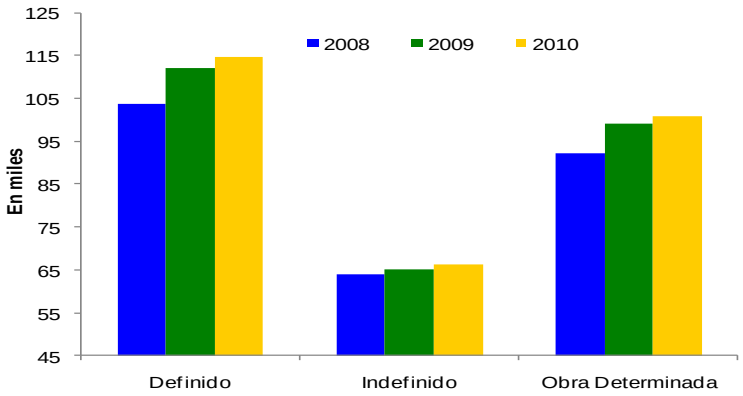

Fuente: Ministerio de Trabajo y Desarrollo Laboral.

En la sede central el Ministerio de Trabajo y Desarrollo Laboral registró 94,013 contratos, 8,370 o 4.1% menos en contraste con similar periodo de 2009. Sin embargo, en las oficinas regionales, según cifras preliminares, fueron 13,840 o 18.7% más, principalmente los de obra determinada (10,051). Esto último, lo relacionamos a los proyectos de construcción que han tenido gran impulso en los últimos años.

Cuadro No. 14. Contratos de trabajo y renuncias registrados.
Enero a octubre de 2008 a 2010.

Años	Sede central		Oficinas regionales		Total	
	Contratos	Renuncias	Contratos	Renuncias	Contratos	Renuncias
2008	188,334	16,679	71,324	17,925	259,658	34,604
2009	202,383	24,800	73,942	18,886	276,325	43,686
2010	194,013	22,323	87,782	18,043	281,795	40,366

Fuente: Ministerio de Trabajo y Desarrollo Laboral

A octubre, se registraron 40,366 renuncias, 3,320 menos que igual periodo del año pasado. Las registradas en la sede central fueron 22,323 (2,477 menos que el año pasado) y 2,112 menos que en septiembre.

Por otro lado, el Servicio Público de Empleo de la República de Panamá atendió 10,167 solicitudes de empleo, de los cuales el 21.1% fueron colocados. La cantidad y la probabilidad de alcanzar la colocación mejoró respecto al mes anterior, cuando se reportaron 9,462 solicitudes y 18.8% encontró empleo.

Finalmente, a principios del mes de octubre se iniciaron los preparativos para la capacitación de más de 2 mil operadores del sistema de transporte urbano Metro Bus.

Permisos a extranjeros

Los permisos de trabajos tramitados por el Ministerio de Trabajo y Desarrollo Laboral a octubre fueron 9,944, una reducción de 364 o 3.7% con relación a igual periodo del año pasado. Sin embargo, la cantidad de permisos aprobados, que totalizaron 8,128, se incrementó en 691 o 7.8%, en contraste con 2009.

Los tipos de permisos aprobados que sobresalen son los que corresponden a: casados con nacionales (3,058), los permitidos dentro del 10% de una compañía (1,976), mismo relacionado a la gran cantidad de empresas e inversionistas extranjeros en el país; y los indefinidos (1,262).

Una mayor cantidad de mano de obra tanto nacional como internacional y con alto nivel de profesionalismo, son demandados al desarrollarse en el país grandes obras de infraestructuras como: ampliación del Canal del Panamá, el área económica especial Panamá Pacífico, además de carreteras, entre muchos otros. Así mismo, empresas multinacionales presentes en el país por las ventajas que se les ofrecen, establecen centros específicos de trabajo lo que conlleva una mayor demanda de mano de obra, que en muchos casos son traídos desde el extranjero.

Gráfico No. 14. Número de permisos otorgados a extranjeros. Enero a octubre de 2008 a 2010.

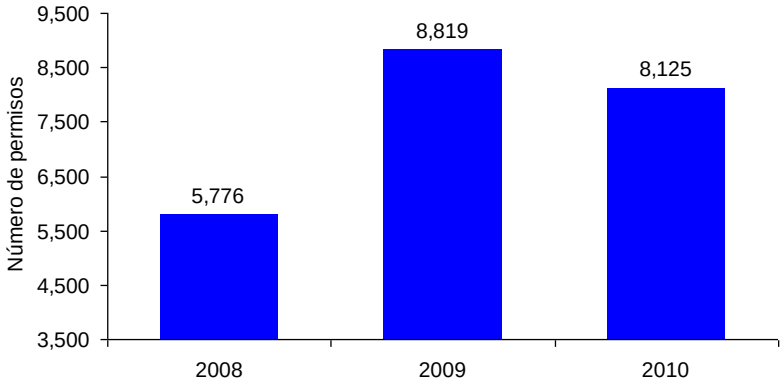

Fuente: Ministerio de Trabajo y Desarrollo Laboral.

Formación y capacitación laboral

El Instituto Nacional de Formación Profesional y Capacitación para el Desarrollo Humano inició 336 cursos este mes: 244 dirigidos al sector comercio y servicios, 71 al industrial y 21 al agropecuario. La matrícula inicial fue de 7,536 estudiantes, de las cuales las mujeres tuvieron la mayor participación en las actividades comerciales y de prestación de servicios, mientras que los hombres optaron por los cursos y programas del sector industrial (13%).

El Instituto lleva matriculados 58,407 estudiantes distribuidos entre 2,790 cursos. De los estudiantes matriculados 31,901 o 55% obtuvieron su certificado de egresado, mientras que el resto está iniciando o culminando sus capacitaciones. En lo que respecta a los cursos, 2,033 ya finalizaron, quedando vigentes 482 en el sector comercio y servicios, 233 en el industrial y 42 en el agropecuario.

Cuadro No. 15. Egresados en el Instituto Nacional de Formación Profesional y Capacitación para el Desarrollo Humano, en la República. Enero a octubre de 2010 (P)

Provincia y comarca	Egresados		
	Total	Hombre	Mujer
Total……	31,901	13,979	17,922
Bocas del Toro	2,077	497	1,580
Coclé.....	1,615	530	1,085
Colón……	1,986	689	1,297
Chiriquí…….	1,937	751	1,186
Darién……...	1,255	538	717
Herrera…….	900	221	679
Los Santos…..	1,108	314	794
Panamá……	16,784	8,878	7,906
Veraguas……..	3,109	981	2,128
Emberá…….	192	73	119
Kuna Yala……	120	61	59
Ngöbe Buglé…	818	446	372

Fuente: Instituto Nacional de Formación y Capacitación para el Desarrollo Humano.

En la provincia de Panamá se concentra la mayor cantidad de egresados (52.6%) debido a que es la provincia con mayor población y en donde se imparten la gran mayoría de los cursos y programas que ofrece el Instituto.

Educación

Para el mejoramiento de la educación y evitar la deserción escolar, a fines de octubre, el Gobierno hizo entrega de la “beca universal” a través del Instituto para la Formación y Aprovechamiento de los Recursos Humanos.

Esta beca, que consiste en la entrega de B/.20.00 mensuales, benefició a más 50 mil estudiantes de escuelas oficiales, de nivel de premedia y media (en el rango de séptimo a duodécimo grado), ubicadas en los distritos de Panamá, San Miguelito, La Chorrera, Arraiján, Capira, Chepo y Chimán. A 2013 se espera lograr la incorporación de todos los estudiantes.

Cuadro No. 16. Grados escolares que serán incluidos al programa de beca universal, por año de entrada en vigor.

Año	Grado escolar
2010	Séptimo a duodécimo
2011	Cuarto a sexto
2012	Primero a tercero
2013	Todos (incluidos los de colegios privados cuya anualidad no exceda los mil balboas)

Fuente: Ministerio de Economía y Finanzas

El pago correspondió a los meses de septiembre a diciembre de 2010 y se le exigieron los siguientes requisitos: presencia del acudiente en el plantel, boletín de calificaciones y un promedio por asignatura de 3.0 como mínimo.

Ayuda económica

Siguiendo con el programa Red de Oportunidades que desarrolla el Ministerio de Desarrollo Social, en octubre, un total de 40,550 familias (8,574 eran nuevas) de comunidades de difícil acceso, recibieron B/.100.00 correspondientes a los meses de julio y agosto.

Otro programa que se continuó desarrollando fue “100 a los 70”. Para ir mejorando los réditos previstos, el pleno legislativo aprobó la ley que lo regula y fijó un nuevo requisito: que el beneficiario no reciba pagos por jubilación y que viva en pobreza. De no cumplirse, se establece la suspensión del pago. También cuando se compruebe que el beneficiario usa el dinero en actividades que no estén relacionadas con el mejoramiento de su nivel de vida.

Seguridad ciudadana

De acuerdo al Sistema Nacional Integrado de Estadísticas Criminales del Ministerio de Seguridad Pública, los delitos contra el patrimonio ascendieron a 26,694 incidentes hasta octubre, un aumento de 650 o 2.5% con respecto al mismo periodo del año pasado. El hurto y el robo a mano armada fueron los más sobresalientes, incrementándose en 925 u 8.2% y 190 o 3.8% casos, respectivamente.

Cuadro No. 17. Incidentes policivos sobresalientes, según su clasificación, de enero a octubre. Años: 2009 y 2010.

Incidentes	2009		2010		Variación de la tasa[2/]
	Número	Tasa[1/]	Número	Tasa[1/]	
Delitos……..	**44,756**	**129.71**	**46,191**	**131.81**	**1.61**
Contra la vida y la integridad personal……..	**5,146**	**14.91**	**4,885**	**13.94**	**-6.54**
Homicidio……..	664	1.92	636	1.81	-5.70
Lesiones personales……..	1,436	4.16	1,464	4.18	0.37
Herido con arma blanca……	984	2.85	908	2.59	-9.15
Herido con arma de fuego……	1,683	4.88	1,544	4.41	-9.68
Resto……..	379	…	333	…	…
Contra el patrimonio……..	**26,044**	**75.48**	**26,694**	**76.17**	**0.91**
Hurto……..	11,314	32.79	12,239	34.92	6.50
Hurto a local comercial……..	1,386	4.02	1,241	3.54	-11.84
Robo……..	1,548	4.49	1,665	4.75	5.90
Robo con arma……	4,997	14.48	5,187	14.80	2.20
Resto……..	6,799	…	6,362	…	…
Contra el orden jurídico familiar y el estado civil……..	**4,779**	**13.85**	**4,550**	**12.98**	**-6.26**
Violencia doméstica……	4,325	12.53	3,998	11.41	-8.99
Maltrato al menor……	413	1.20	497	1.42	18.48
Resto……..	41	…	55	…	…
Contra la seguridad colectiva……..	**1,747**	**5.06**	**1,850**	**5.28**	**4.26**
Tráfico de drogas……	290	0.84	293	0.84	-0.53
Posesión de drogas……	1,075	3.12	1,181	3.37	8.16
Resto……..	382	…	376	…	…
Faltas……..	**12,318**	**35.70**	**14,289**	**40.77**	**14.21**
Riña y escándalos……..	1,902	5.51	1,718	4.90	-11.07
Indocumentado nacional……	4,379	12.69	4,462	12.73	0.32
Libar licor en la vía pública……	1,269	3.68	1,331	3.80	3.27
Resto……..	4,768		6,778		

1/ Por cada 10,000 habitantes.
2/ Puntos porcentuales.

Fuente: Sistema Nacional Integrado de Estadísticas Criminales.

Referente a los delitos contra la vida y la integridad personal, por cada 10,000 habitantes en el país ocurrieron 1.8 homicidios, una disminución de 5.7% con relación a igual periodo 2009. En octubre se registraron 51 homicidios, dos menos que en el mes anterior. El promedio de homicidios por día en el mes de octubre fue de 1.7, aproximadamente un asesinato por cada 12 horas.

Las armas de fuego siguen siendo las más utilizadas para cometer delitos en contra de la vida y la integridad personal, hasta octubre se registraron 1,544 incidentes de heridos, una tasa de 4.4 por cada 10,000 habitantes, variando en -9.7% con respecto al año pasado. De los incidentes relacionados con el tráfico de drogas, se han registrado 293 casos, 3 o 1% más que en igual periodo de 2009.

Las faltas aumentaron en un 16%, destacándose los incidentes por no portar cédula, libar licor en la vía pública y las riñas y escándalos que tienen una asociación directa en cuanto a violencia se refiere.

Violencia de género

Cifras recopiladas por el Observatorio Panameño contra la Violencia de Género de la Defensoría del Pueblo, indican que a octubre ocurrieron 61 muertes violentas de mujeres en el país, 3 menos que igual periodo de 2009.

Gráfico No. 15. Muertes violentas de mujeres.
Enero a octubre de 2009 y 2010.

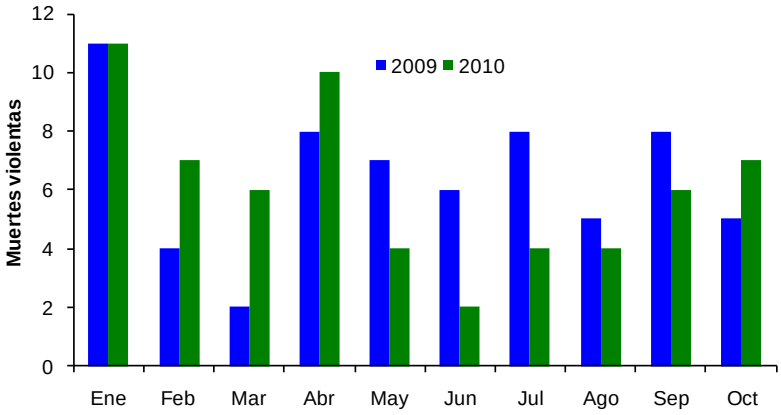

Fuente: Defensoría del Pueblo y medios de comunicación.

Panamá y Colón fueron las provincias con mayor cantidad, 34 y 14 respectivamente, del total de las registradas, y en las provincias de Coclé, Darién y Los Santos no se reportaron casos.

La mayor cantidad de víctimas estuvieron en el rango de entre 21 a 30 años de edad (34.4%), seguidas de las de 11 a 20 años de edad

(18%), que en contraste con igual periodo de 2009, señalan un aumento de 6 y una reducción de 8, respectivamente.

Según el móvil, el 45.1% de las muertes fueron producto de la violencia doméstica, violación, acoso sexual y venganza y el resto por venganza contra terceros, suicidio, intercambio de disparos, riña, etc.

Cuadro No. 18. Muertes violentas de mujeres en la república, por edad de la víctima. Enero a octubre de 2009 y 2010.

Grupo de edad (en años)	2009		2010		Variación (número)
	Número	%	Número	%	
Total……..	**64**	**100.0**	**61**	**100.0**	**-3**
Menor de 11……	1	1.6	3	4.9	2
11 a 20…….	19	29.7	11	18.0	-8
21 a 30…….	15	23.4	21	34.4	6
31 a 40…….	15	23.4	8	13.1	-7
41 a 50…….	7	10.9	8	13.1	1
Mayor de 50….....	7	10.9	10	16.4	3

Fuente: Defensoría del Pueblo.

En cuanto a la relación de la víctima con el victimario, alrededor del 37.1% de las muertes mantenía algún tipo de relación con el victimario o contaba con algún grado de consanguinidad, mientras que el 29% no guardaba ningún vínculo, y el resto son casos en donde no consta o aplica violencia doméstica.

Accidentes de tránsito

35,920 accidentes de tránsito ocurrieron al mes de octubre, 2,488 menos que en igual período de 2009. Con excepción de Veraguas, en las demás provincias se redujo.

Cada día durante el mes de octubre en la República se registraron aproximadamente 119 accidentes de tránsito, a razón de 5 por hora, que en comparación a octubre de 2009 representó una reducción de 8.3 accidentes menos por día.

Con respecto a septiembre, sólo las provincias de Panamá y Herrera, mostraron más accidentes, 130 y 10, respectivamente. En tanto, disminuyeron en la provincia de Colón con 76 y Chiriquí con 63.

Aunque la cantidad de accidentes disminuyó en comparación al mes anterior, no ocurrió lo mismo con las víctimas. En octubre se registraron 52 muertes, cifra solo superada por la del mes de enero (53).

Gráfico No. 16. Tasa de accidentes automovilísticos mortales. Enero a octubre de 2009 y 2010.

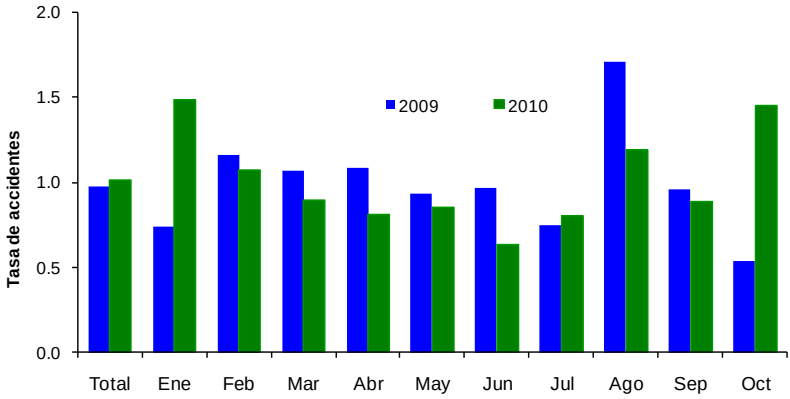

Fuente: Departamento de Operaciones de Tránsito de la Policía Nacional.

La tasa de muerte, por accidentes de tránsito casi triplicó la registrada en igual mes de 2009, por las 13 registradas en el accidente ocurrido en la comunidad de Los Cerros de Veraguas.

A pesar que en la mayoría de los meses hubo menos número de muertos por accidente de tránsito, el balance total hasta octubre deja 363 víctimas, 15 más que en igual periodo de 2009, a razón de 1.2 por día.

Salud pública

El Ministerio de Salud lleva registrados 1,608 casos de dengue clásico y 2 hemorrágicos, 5,272 y 43 menos, respectivamente, que en 2009. Las campañas de sensibilización, amonestaciones, sanciones y los controles vectoriales han contribuido a la reducción de los casos.

Por región de salud, Chiriquí, encabeza la lista con el mayor número de casos de dengue clásico (380), seguidos de los reportados en

Bocas del Toro (368) y Panamá Metro (231). Las demás regiones, en conjunto, registraron menos de 200 casos.

Los mayores índices de infestación del mosquito aedes aegypti se dieron en el distrito de San Miguelito (6.8%) y en las regiones de Panamá Oeste (4.6%) y Metro (4.1%), a pesar de concentrar la mayor cantidad de esfuerzo por parte de las autoridades.

Gráfico No. 17. Número de casos de dengue clásico y porcentaje de infestación, según región de salud. Enero a octubre de 2009 y 2010.

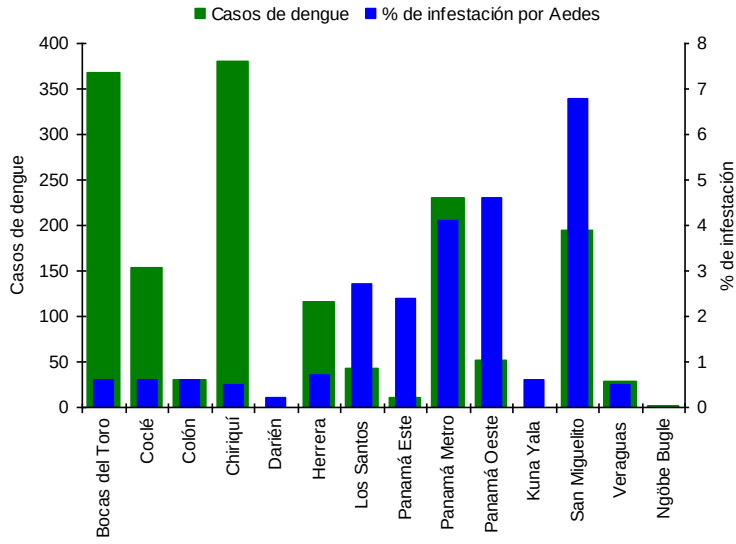

Fuente: Ministerio de Salud.

206 manzanas, de las 733 inspeccionadas, resultaron positivas al encontrarse recipientes útiles, inservibles y naturales como posibles criaderos del mosquito.

Influenza estacional, neumonía y bronconeumonía

A octubre se registraron 227,092 casos de influenza estacional, 33.1% más en comparación a lo acumulado a octubre de 2009. En todas las provincias se contaron casos, con excepción de Veraguas y Darién. Se debe recordar que la influenza es un virus contagioso,

con una rápida propagación haciendo necesario tomar las medidas higiénicas pertinentes.

Los casos de neumonía se incrementaron en 113.1%, reconociéndose en total 9,744 casos a octubre. Sin embargo, la bronconeumonía disminuyó 16.9%. En total 6,533 casos fueron registrados.

Salud infantil y adolescente

De acuerdo a las estadísticas del Hospital del Niño, hasta el mes de octubre se atendieron 181,264 consultas, 9.6% más que 2009. Del total, 52.4% correspondían a consultas en urgencia (12.8% más que en 2009) y el 47.6% fueron especializadas (6.2% más en igual período). El promedio diario de pacientes fue de 594, cincuenta pacientes más por día que en 2009.

El total de niños hospitalizados en este período fue de 12,724 (2.3% más), con un promedio de 327 hospitalizaciones por día.

Las inmunizaciones se incrementaron en 5.7%, sumando en total 27,263 vacunas suministradas. Vacunas como la BCG contra la tuberculosis, polio, SPR y hepatitis B aumentaron, pero los mayores incrementos se dieron en aquellas para contrarrestar problemas respiratorios (influenza, prevenar, neumo 23 e influenza AH1N1, entre otras), incluyendo la gripe común, dado el aumento considerable de los casos de influenza estacional en el país, donde los niños son uno de los grupos más vulnerables.

ANEXOS:

Indicadores económicos y sociales. Enero a octubre de 2006 a 2010.

Variaciones del índice de precios al consumidor, al 31 de octubre. Años 2009 y 2010.

Precios medios de algunos productos alimenticios en el mercado de abastos. Enero a octubre de 2006 a 2010.

Indicadores Económicos

Detalle	2006	2007	2008	2009	2010
INDUSTRIA MANUFACTURERA					
Sacrificio de ganado vacuno (cabezas)	252,137	252,084	261,179	287,284	299,625
Sacrificio de ganado porcino (cabezas)	307,613	334,902	382,556	349,471	324,388
Carne de gallina (Toneladas métricas)	73,559	79,404	80,568	83,156	88,076
Producción de leche evaporada, condensada y en polvo (toneladas métricas)	17,425	15,673	18,546	18,805	16,124
Producción de leche pasteurizada (toneladas métricas)	71,072	58,136	53,160	53,275	60,603
Leche natural utilizada para la elaboración de productos derivados (toneladas métricas)	133,156	128,275	129,840	130,653	138,985
Producción de derivados del tomate (toneladas métricas)	8,116	8,740	8,551	8,433	8,982
Azúcar (toneladas métricas)	168,183	164,316	151,271	144,203	146,240
Sal (toneladas métricas)	19,080	20,315	21,053	19,548	27,587
Producción de bebidas alcohólicas (miles de litros)	**155,633**	**169,576**	**187,276**	**197,098**	**201,017**
Cerveza	145,991	159,649	175,949	186,271	189,349
Seco	4,627	4,482	5,027	4,733	4,400
Ron	2,922	3,435	4,111	4,071	5,072
Ginebra	1,612	1,484	1,659	1,499	1,586
Otros licores	480	526	530	525	611
Alcohol rectificado (miles de litros)	13,154	14,603	11,885	9,333	11,484
CONSTRUCCIONES					
Valor de las construcciones, adiciones y reparaciones, por distrito (miles de balboas)	**871,862**	**1,075,862**	**1,464,352**	**1,395,864**	**1,073,456**
Panamá	692,718	899,576	1,188,978	1,199,029	676,432
San Miguelito	52,357	66,110	108,915	44,488	103,186
Colón	59,125	32,126	42,911	48,704	100,069
David, Barú, Chitré, Aguadulce y La Chorrera	47,376	52,374	70,765	60,126	88,084
Arraiján	20,285	25,676	52,784	43,518	105,684
Producción de concreto premezclado (en metros cúbicos)	1,074,853	1,213,674	1,614,482	1,549,646	1,236,301

Indicadores Económicos

Detalle	2006	2007	2008	2009	2010
ELECTRICIDAD, GAS Y AGUA					
Generación de electricidad (en Mwh)	**4,763,552**	**5,141,765**	**5,149,145**	**5,522,789**	**5,974,198**
Hidráulica	3,252,606	3,122,787	3,498,197	3,578,658	3,606,299
Térmica	1,510,946	2,018,978	1,650,948	1,944,131	2,367,899
Consumo de electricidad (en Mwh)	**4,132,079**	**4,420,437**	**4,558,315**	**4,859,219**	**5,306,431**
Residencial	1,287,458	1,360,316	1,374,471	1,548,613	1,690,748
Comercial	1,896,818	2,062,337	2,179,119	2,265,224	2,392,205
Industrial	244,862	257,554	253,524	250,192	216,390
Sector Público	647,914	680,697	686,428	718,736	744,679
Otros	55,027	59,533	64,773	76,454	262,409
Venta de gas en cilindro (en miles de libras)	47,739	51,079	53,511	54,937	57,463
Ventas de gas licuado - carburación de autos (miles de libras)	2,570	1,737	1,143	734	610
Facturación de agua en la República (miles de galones)	**63,445,973**	**68,030,838**	**70,153,750**	**72,188,034**	**72,841,618**
Comercial	8,627,720	9,309,903	9,795,656	9,752,817	10,084,961
Industrial	661,429	645,905	974,339	1,386,782	1,497,275
Residencial	46,974,299	49,715,720	50,971,019	52,820,314	53,023,408
Gobierno	7,182,524	8,359,310	8,412,735	8,228,121	8,235,974
HOTELES		0.98678	1.01269	0.99538	1.00233
Número de unidades de habitación al final del período	5,780	5,703	5,776	5,749	5,762
Promedio diario de cuartos ocupados durante el período	3,091	3,722	3,830	3,321	3,868
Promedio diario de personas alojadas durante el período	4,786	5,847	6,786	5,940	6,481
Porcentaje de ocupación habitacional durante el período	53	65	66	58	67
ENTRADA DE PASAJEROS RESIDENTES EN EL EXTERIOR					
Total (en miles)	**1,934**	**2,225**	**1,256**	**2,837**	**3,166**
Turistas	669	839	1,021	961	1,080
Excursionistas	227	240	73	262	267
Viajeros en tránsito	1,039	1,146	161	1,614	1,820

Indicadores Económicos

Detalle	2006	2007	2008	2009	2010
Gastos efectuados, total (en miles de Balboas).....	783,139	956,981	1,152,155	1,198,308	1,368,432
COMERCIO EXTERIOR					
Importaciones registradas (C.I.F.) (en miles de Balboas).....	3,990,782	5,584,803	7,667,150	6,328,285	7,473,428
Bienes de consumo.....	1,713,853	2,322,418	3,462,675	2,892,011	3,531,266
Bienes intermedios.....	1,256,964	1,650,308	2,265,515	1,835,373	2,085,925
Bienes de capital.....	1,049,470	1,612,076	1,938,960	1,600,901	1,856,237
Para la agricultura.....	23,234	32,452	37,070	31,884	44,176
Para la construcción y electricidad.....	220,592	484,497	682,215	519,629	635,684
Equipo de transporte y telecomunicación.....	344,423	510,090	643,933	526,491	589,219
Otros bienes de capital.....	461,221	585,038	575,742	522,897	587,158
Exportaciones registradas (F.O.B.) (en miles de Balboas).....	**884,885**	**979,588**	**1,035,871**	**691,608**	**626,542**
Productos derivados del petróleo.....	6,038	6,160	6,313	6,097	1,965
Bananos.....	91,216	94,260	86,655	47,727	55,539
Melón.....	92,205	114,649	117,230	36,888	13,262
Sandía.....	61,816	86,877	96,524	44,968	37,062
Camarones.....	44,111	46,534	34,122	37,565	28,180
Larvas de Camarones.....	1,604	817	108	36	37
Azúcar.....	21,285	17,637	9,103	9,918	19,193
Harina y aceite de pescado.....	11,311	6,730	15,443	14,339	9,883
Café.....	11,940	14,381	15,101	9,184	12,771
Ropa.....	8,252	10,303	8,462	5,855	5,462
Carne de ganado vacuno.....	11,763	10,127	12,271	11,530	11,987
Ganado vacuno en pie.....	25,045	16,044	220	194	10
Cueros y pieles preparados.....	10,531	18,764	5,024	3,256	6,712
Otros.....	487,768	536,305	629,294	464,050	424,478

Indicadores Económicos

Detalle	2006	2007	2008	2009	2010
Exportaciones registradas (en toneladas métricas netas)	**1,187,423**	**1,384,135**	**1,379,273**	**784,346**	**880,155**
Productos derivados del petróleo	4,493	4,009	3,709	3,526	1,029
Bananos	360,229	366,504	320,523	206,205	233,190
Melón	142,317	173,684	168,374	43,013	13,373
Sandía	125,295	167,222	189,332	78,063	53,820
Camarones	7,222	7,532	5,147	6,358	4,773
Larvas de Camarones	174	160	50	14	6
Azúcar	50,627	47,545	19,800	21,696	30,229
Harina y aceite de pescado	18,293	9,672	22,179	20,954	9,240
Café	4,311	5,161	4,621	2,530	3,088
Ropa	462	582	474	303	286
Carne de ganado vacuno	2,913	2,355	2,411	2,141	3,359
Ganado vacuno en pie	4,363	2,243	115	17	4
Cueros y pieles preparados	6,534	7,331	2,745	4,680	6,287
Otros	460,192	590,134	639,794	394,847	521,472
Zona Libre de Colón					
Importaciones (en miles de Balboas)	5,682,543	6,482,233	7,650,437	7,242,977	8,439,324
Reexportaciones (en miles de Balboas)	6,361,626	7,038,838	8,135,290	9,376,810	9,329,380
Importaciones (en miles de ton. met.)	942	1,016	1,062	760	933
Reexportaciones (en miles de ton. met.)	861	898	954	768	831
Venta de automóviles	**25,768**	**33,705**	**37,445**	**26,658**	**30,858**
Automóviles	11,636	13,775	15,364	10,141	10,709
Automóviles de lujo	550	613	926	477	614
SUV'S	6,697	9,512	10,177	8,082	11,162
Minivans	574	478	562	414	358
Paneles	840	1,269	1,228	917	991
Pick ups	3,536	5,418	6,205	4,480	5,065
Buses	659	815	898	740	764
Camiones	982	1,437	1,816	1,235	1,010
Otros	294	388	269	172	185

Indicadores Económicos

Detalle	2006	2007	2008	2009	2010
TRANSPORTE Y ALMACENAJE					
Tránsito de naves por el Canal de Panamá (en unidades)	**12,060**	**12,326**	**12,354**	**12,025**	**11,885**
Buques de alto calado	10,836	11,029	10,995	10,749	10,473
Buques de pequeño calado	1,224	1,297	1,359	1,276	1,412
Ingreso por peaje (miles de Balboas)	886,007	997,653	1,120,153	1,212,048	1,237,360
Toneladas netas del Canal (miles de toneladas)	251,514	258,904	256,886	248,791	249,564
Volumen de carga (miles de toneladas largas)	180,451	171,662	176,039	163,198	169,956
FINANZAS					
Sistema Bancario Nacional: (en miles de Balboas)					
Activo total del sistema bancario nacional (al final del período)	36,303	43,145	52,698	52,793	56,222
Activos líquidos	5,209	7,196	9,172	10,547	10,043
Cartera crediticia	22,785	26,263	31,615	31,138	33,669
Interna	16,591	18,643	22,082	22,045	24,676
Externa	6,194	7,621	9,533	9,093	8,993
Otros activos	8,309	9,686	11,910	11,108	12,510
Pasivo y patrimonio total (al final del período)	36,303	43,145	52,698	52,793	56,222
Depósitos	24,926	30,780	38,381	40,988	43,138
Internos	17,436	21,491	25,261	27,162	29,598
Externos	7,491	9,289	13,120	13,826	13,540
Otros pasivos	6,831	6,164	7,229	5,398	6,118
Patrimonio	4,545	6,201	7,087	6,407	6,965
Saldo de los préstamos concedidos (al final del período)	16,591	18,643	22,082	22,045	24,676

Indicadores Económicos

Detalle	2006	2007	2008	2009	2010
Primas suscritas de seguro directo, por ramo, en miles de balboas					
Total	4,407,100	5,978,498	10,682,715	8,688,918	4,007,881
Vida individual	4,463,917	6,044,560	10,766,899	8,784,989	4,091,874
Accidentes personales	4,471,102	6,053,258	10,777,420	8,795,599	4,103,561
Salud	4,536,149	6,133,261	10,873,554	8,907,970	4,221,557
Colectivo de vida	4,608,314	6,209,450	10,961,863	9,007,259	4,324,744
Incendio y multiriesgos	4,644,434	6,247,591	11,007,636	9,064,033	4,385,252
Automóviles	4,709,141	6,338,419	11,131,226	9,193,733	4,519,429
Otros transporte	4,731,808	6,364,812	11,161,406	9,224,940	4,545,902
Ramos técnicos	4,737,541	6,374,808	11,178,459	9,236,407	4,560,483
Fianzas	4,759,948	6,406,505	11,218,494	9,281,617	4,637,536
Otros	4,795,536	6,444,477	11,288,565	9,353,249	4,743,403
Ingresos del Gobierno Central: (en miles de Balboas)	2,718,694	3,027,517	3,966,737	3,718,604	3,880,373
Ingresos corrientes	2,158,905	2,505,645	3,253,235	2,974,109	3,444,319
Tributarios	1,386,582	1,696,662	2,009,441	2,183,808	2,432,174
Impuestos directos	736,891	881,438	1,026,628	1,165,671	1,213,182
Sobre la renta	661,418	794,944	929,637	1,050,455	1,061,902
Sobre la propiedad y patrimonio	75,474	86,494	96,991	115,216	151,280
Impuestos indirectos	649,691	815,224	982,813	1,018,137	1,218,992
Transferencias de bienes muebles y prestación de servicios	141,744	169,480	442,807	458,061	606,896
Importación	344,880	464,178	338,123	317,544	322,579
Exportación y reexportación	0	0	260	61	298
Producción, venta y consumo selectivo	128,674	143,994	160,161	202,601	243,660
Sobre actos jurídicos	0	1	0	0	0
Otros	34,394	37,571	41,461	39,871	45,559

Detalle	2006	2007	2008	2009	2010
No tributarios	699,684	726,468	1,168,025	729,374	812,283
Renta de activos	21,216	56,009	241,846	18,935	14,364
Participación en utilidades de empresas estatales	118,983	131,173	181,584	108,404	109,069
Transferencias corrientes	2,016	1,313	3,352	3,804	4,054
Tasas y derechos	300,407	397,084	428,341	421,909	459,467
Otros	257,062	140,889	312,904	176,322	225,329
Otros ingresos corrientes	60,794	82,276	74,923	59,134	155,425
Saldo en caja y Banco	11,845	239	845	1,794	44,437
Ingresos de capital	547,943	521,633	710,867	736,885	436,054
Recursos del patrimonio	57,397	17,341	14,592	14,878	24,493
Recursos del crédito interno	85,000	15,934	283,311	99,413	392,450
Recursos del crédito externo	405,525	470,675	366,575	605,938	0
Otros ingresos de capital	21	17,683	46,389	16,657	19,111
Saldo en caja y banco	945,003	1,109,006	1,314,181	1,424,177	1,516,179
Monto de las apuestas del Hipódromo Presidente Remón	21,935	22,071	24,593	34,735	32,031
Venta neta de los sorteos de la Lotería Nacional de Beneficencia	314,328	342,582	404,634	419,447	434,290
Apuestas en las salas de juegos de suerte y azar, miles de balboas	608,740	744,353	884,954	969,995	1,049,858
Salas de bingos	530	3,773	3,893	3,734	3,530
Mesas de juegos	20,567	200,737	224,499	196,165	203,693
Máquinas tragamonedas tipo "A"	40,098	520,240	630,809	745,939	808,223
Salas de apuestas de eventos deportivos	1,011	19,603	25,753	24,156	34,412
INDICACORES BURSATILES					
Mercado Total (miles de Balboas)	**1,547,689**	**1,424,240**	**1,737,350**	**1,365,588**	**1,868,430**
Mercado primario	1,042,967	831,204	872,209	1,004,238	1,478,856
Mercado secundario	456,544	441,071	594,940	186,158	255,514
Recompras	48,177	151,965	270,201	175,193	134,061

Indicadores Económicos

Detalle	2006	2007	2008	2009	2010
Mercado Accionario					
INDICE BVP (Dic 2002=100)	1,780	2,396	2,560	2,077	2,483
Volumen negociado (miles de Balboas)	110,165	93,337	142,880	25,652	45,795
Número de acciones (miles de unidades)	6,299	4,753	4,920	1,071	2,020
Movimiento de carga y contenedores en el Sistema Portuario Nacional					
Movimiento de carga por estructura (en T.M.)	**33,029,734**	**38,850,280**	**41,442,332**	**46,357,993**	**47,515,653**
A granel	15,933,388	16,461,549	15,239,172	22,088,681	15,619,835
General	723,168	985,008	852,734	775,108	842,774
Contenerizada	16,373,178	21,403,723	25,350,426	23,494,204	31,053,044
Movimiento de contenedores (en TEU's) (6)	**2,390,975**	**3,322,601**	**3,826,033**	**3,516,317**	**4,578,432**
Inversión publicitaria bruta (miles de balboas)	**...**	**228,188**	**271,077**	**318,191**	**366,987**
Televisión	...	136,973	169,624	206,921	252,314
Periódicos	...	47,650	54,972	60,447	60,499
Revistas	...	13,014	14,743	15,208	16,719
Radio	...	18,693	19,452	20,104	20,837
Publicidad exterior	...	11,858	12,286	15,511	16,618

Fuente: Instituto Nacional de Estadística y Censo.

Variación porcentual del índice de precios al consumidor

División, agrupación, grupo y subgrupo de bienes y servicios	2009			2010		
	Panamá y San Miguelito	Resto urbano	Nacional	Panamá y San Miguelito	Resto urbano	Nacional
TOTAL……	**2.0**	**2.9**	**2.3**	**3.4**	**2.5**	**3.1**
ALIMENTOS Y BEBIDAS	**5.7**	**6.2**	**5.8**	**2.7**	**2.1**	**2.5**
ALIMENTOS……..	5.6	6.3	5.8	1.6	1.1	1.4
Pan y cereales…….	5.6	5.7		2.9	0.9	
Carnes……..	5.0	5.4		2.2	1.3	
Pescado……	8.0	8.0		4.6	3.1	
Leche, quesos y huevo…..	2.1	6.1		1.0	1.7	
Aceites y mantecas……	0.9	1.6		-7.3	-4.2	
Legumbres y verduras frescas……..	12.7	12.0		-2.1	-3.3	
Vegetales secos y en conserva…….	9.0	12.3		-0.3	-2.2	
Frutas frescas…….	4.1	-4.5		8.2	7.5	
Azúcar……..	8.5	9.8		12.3	9.4	
Café y té……...	9.6	10.6		0.1	3.3	
Otros alimentos incluso conserva……...	6.1	6.2		1.7	2.8	
BEBIDAS……	4.8	5.2	4.9	4.1	2.3	3.6
Bebidas no alcohólicas…..	7.1	7.7		4.6	1.9	
Bebidas alcohólicas……	1.3	1.6		3.5	2.8	
COMIDAS FUERA DEL HOGAR……..	6.4	6.4	6.4	6.1	6.9	6.3
VESTIDO Y CALZADO…	**2.1**	**2.5**	**2.3**	**2.0**	**2.8**	**2.3**
VESTIDO	2.2	3.3	2.5	2.8	3.2	3.0
Prendas de vestir para hombre y niño…….	1.9	2.6		3.5	3.1	
Prendas de vestir para mujer y niña……	1.7	3.9		3.0	3.9	

Variación porcentual del índice de precios al consumidor

División, agrupación, grupo y subgrupo de bienes y servicios	2009			2010		
	Panamá y San Miguelito	Resto urbano	Nacional	Panamá y San Miguelito	Resto urbano	Nacional
Prendas de vestir para bebé……	6.6	6.5		-2.3	-2.3	
Telas y confección de ropa…….....		2.9			3.8	
Accesorios de vestir y otros artículos……	3.6	0.6		2.1	3.7	
CALZADO……...	1.9	0.3	1.5	-0.3	1.5	0.2
Calzados para hombre y niño……..	2.3	-1.0		-0.1	-1.2	
Calzados para mujer y niña……	0.6	1.4		-0.7	4.2	
Reparación y limpieza de calzado…….....	9.3	8.1		1.6	1.9	
VIVIENDA, AGUA, ELECTRICIDAD Y GAS.....	**-7.8**	**-6.3**	**-7.4**	**3.5**	**-0.5**	**2.5**
ALQUILER……..	7.9	0.5	6.0	10.1	0.7	7.8
MANTENIMIENTO ORDINARIO Y REPARACIÓN DE LA VIVIENDA	8.5	4.8	7.4	4.4	-0.6	3.1
OTROS SERVICIOS PARA LA VIVIENDA…..	-21.4	-15.3	-19.8	-2.9	-2.7	-2.8
Agua……	1.6	0.0		2.8	0.0	
Electricidad……	-30.5	-20.6		-6.0	-4.0	
Servicio de recolección de basura……	0.0	5.1		0.0	1.6	
Impuesto de inmueble…..	0.0			0.0		
Cuota para la administración……..	1.2			3.2		

Variación porcentual del índice de precios al consumidor

División, agrupación, grupo y subgrupo de bienes y servicios	2009			2010		
	Panamá y San Miguelito	Resto urbano	Nacional	Panamá y San Miguelito	Resto urbano	Nacional
COMBUSTIBLE PARA COCINAR……....	-12.3	-10.4	-11.8	7.7	6.4	7.3
MUEBLES, EQUIPO DEL HOGAR Y MANTENIMIENTO RUTINARIO DE LA CASA……..	**5.9**	**6.6**	**6.1**	**2.7**	**3.3**	**2.9**
MUEBLES, ACCESORIOS Y DECORACIONES…….	1.2	3.6	1.9	2.4	1.8	2.2
ARTÍCULOS TEXTILES PARA EL HOGAR…….	6.0	7.4	6.4	4.0	3.4	3.8
ELECTRODOMÉTICOS…….	5.8	4.3	5.4	0.7	-0.1	0.5
CRISTALERÍA, VAJILLA Y UTENSILIOS DOMÉSTICOS.	8.6	5.3	8.0	10.2	4.2	9.0
HERRAMIENTAS Y EQUIPO PARA LA CASA Y EL JARDÍN..	8.5	6.4	7.9	2.2	1.1	1.9
ARTÍCULOS PARA EL CUIDADO DEL HOGAR…….	9.3	9.3	9.3	0.2	1.7	0.6
SERVICIOS PARA EL HOGAR, EXCEPTO EL SERVICIO DOMÉSTICO…..	3.4	3.7	3.5	7.8	0.8	5.9
SERVICIO DOMÉSTICO…….	2.5	5.8	3.5	5.9	11.9	7.8
SALUD……	**2.7**	**4.5**	**3.2**	**2.4**	**3.2**	**2.6**
PRODUCTOS MÉDICOS Y FARMACÉUTICOS Y APARATOS TERAPÉUTICOS…….	1.9	5.9	3.0	0.9	2.4	1.4

Variación porcentual del índice de precios al consumidor

División, agrupación, grupo y subgrupo de bienes y servicios	2009			2010		
	Panamá y San Miguelito	Resto urbano	Nacional	Panamá y San Miguelito	Resto urbano	Nacional
SERVICIOS MÉDICOS Y PARAMÉDICOS NO HOSPITALARIOS……	2.5	1.8	2.3	3.7	2.4	3.3
SERVICIOS MÉDICOS HOSPITALARIOS……		5.7	1.5		6.6	2.8
SERVICIOS DE SEGURO DE ENFERMEDAD Y HOSPITALIZACIÓN……..	10.9	4.9	9.7	6.9	8.6	6.8
TRANSPORTE……..	**-3.9**	**-2.1**	**-3.4**	**5.9**	**4.2**	**5.4**
COMPRA DE VEHÍCULO……	3.0	4.4	3.4	3.8	0.3	2.8
ARTÍCULOS PARA EL MANTENIMIENTO Y REPARACIÓN DE VEHÍCULO……..	14.4	16.5	14.9	2.2	0.8	1.8
SERVICIOS PARA LA CONSERVACIÓN Y REPARACIÓN DEL EQUIPO DE TRANSPORTE PERSONAL…….	15.4	16.5	15.7	6.5	7.2	6.7
COMBUSTIBLE…….	-28.7	-29.1	-28.8	16.7	16.1	16.6
OTROS GASTOS…..	0.0	2.2	0.6	0.3	1.5	0.6
SERVICIOS DE SEGURO PARA VEHÍCULO……...	4.5	3.0	4.1	3.5	3.2	3.4
SERVICIOS DE TRANSPORTE……..	0.3	1.3	0.6	1.8	1.4	1.7

Variación porcentual del índice de precios al consumidor

División, agrupación, grupo y subgrupo de bienes y servicios	2009			2010		
	Panamá y San Miguelito	Resto urbano	Nacional	Panamá y San Miguelito	Resto urbano	Nacional
ESPARCIMIENTO, DIVERSIÓN Y SERVICIOS DE CULTURA……	**1.7**	**0.5**	**1.4**	**2.7**	**1.0**	**2.2**
EQUIPO Y ACCESORIOS……	-2.4	-1.9	-2.3	1.7	-3.1	0.3
SERVICIOS RECREATIVOS Y CULTURALES……..	2.2	1.0	1.8	0.8	1.1	0.9
TURISMO……	6.0	5.7	5.9	13.7	8.9	12.4
PERIÓDICOS, LIBROS Y REVISTAS……..	0.0	-0.2	-0.1	0.1	0.8	0.3
OTROS ARTÍCULOS RECREATIVOS……..	6.8	0.3	5.0	5.3	5.8	5.5
OTROS SERVICIOS….	6.2	1.4	5.1	2.3	0.9	2.0
ENSEÑANZA……..	**2.7**	**1.8**	**2.5**	**2.6**	**2.2**	**2.5**
SERVICIOS EDUCATIVOS……..	2.9	2.3	2.8	2.7	2.5	2.7
MATERIAL EDUCATIVO……	3.4	2.2	3.1	2.8	2.0	2.6
EQUIPO EDUCATIVO..	-1.6	-8.4	-3.3	1.2	-0.2	0.9
BIENES Y SERVICIOS DIVERSOS……..	**5.2**	**5.1**	**5.1**	**4.7**	**4.4**	**4.6**
ARTÍCULOS PARA EL CUIDADO PERSONAL.	6.9	6.7	6.8	0.6	2.2	1.1
SERVICIOS DE CUIDADO PERSONAL.....	1.5	1.4	1.5	1.1	3.7	1.8
EFECTOS PERSONALES n.e.p…….	10.2	9.4	9.8	9.6	16.7	12.7
SERVICIOS PARA LA COMUNICACIÓN……..	0.0	0.0	0.0	0.5	0.5	0.5
OTROS SERVICIOS n.e.p……..	3.6	6.8	4.5	3.5	2.8	2.6
TABACO……..	8.1	0.0	6.2	93.2	0.0	76.8

Precios promedio del Mercado de Abastos

	2006	2007	2008	2009	2010
Arroz pilado de primera (quintal)…...	27.44	31.10	39.00	40.04	42.90
Cebolla nacional (saco de 50 libras)	14.70	13.67	17.51	16.18	24.67
Frijol Chiricano blanco (quintal)…….	31.66	38.56	44.76	52.26	47.63
Frijol chiricano rojo (quintal)……...	31.94	39.80	45.24	58.26	47.66
Guineo (caja de 100 libras)……	5.98	6.00	7.08	13.46	13.70
Lentejas (quintal)……	26.72	32.36	53.72	51.40	51.53
Maíz en grano (quintal)……...	10.84	14.02	18.10	18.52	17.10
Maíz nuevo (ciento)…….	5.72	6.16	7.60	8.23	8.27
Maíz pilado (quintal)……	18.24	21.64	27.98	31.15	30.30
Ñame (quintal)……..	42.42	44.32	62.38	61.54	56.91
Otoe (quintal)……	22.26	25.00	39.94	38.42	29.65
Papa (saco de 50 libras)…….	10.65	11.42	17.77	21.96	12.84
Plátano chiricano (ciento)……...	9.42	8.96	22.40	21.35	11.66
Poroto nacional (quintal)…….	49.82	53.91	65.98	74.09	54.78
Repollo (caja de 70 libras)……..	10.70	12.22	14.57	15.17	20.18
Tomate 3x3 TA (caja de 15 libras)....	4.40	6.67	5.62	6.48	8.54
Tomate 3x3 TB (caja de 15 libras)…	4.64	6.67	5.56	6.48	8.54
Tomate perita TB (caja de 14 libras)	3.84	5.56	4.79	5.45	7.09
Yuca (saco de 90 libras)…….	5.49	8.41	13.46	8.50	6.02
Zanahoria (saco de 50 libras)……	7.29	14.51	11.75	12.83	16.66

Dirección de Análisis Económico y Social

Rogelio Alvarado
Director

Departamento de Análisis Económico
Tel. (507) 507 7076

Robinson Sucre
Jefe

Departamento de Análisis Social
Tel. (507) 507 7072

Margarita Aquino
Jefa

Analistas

Ana Sánchez
Carlos Carrasco
Esilda Atencio
Henry Vásquez
Janine Chandler
Joslyn Guerra
Liseth Tejada Editora
María C. González
María Rojas
Mariel Varela
Tanya Almario

Eudemia Pérez
Indira Velásquez
Omar Moreno
Rosa Núñez
Tatiana Lombardo
Vielka de Díaz
Yamileth Castillo Editora