Informe Económico y Social – 2011

Ministerio de Economía y Finanzas

Dirección de Análisis Económico y Social

Abril de 2012

GOBIERNO NACIONAL
REPÚBLICA DE PANAMÁ

Notas aclaratorias

Salvo que se exprese lo contrario, las variaciones que se indiquen se estiman respecto a igual periodo del año anterior.

Toda la información correspondiente a 2011 es preliminar.

En caso de utilizar el material contenido en este informe, agradeceremos citar la fuente o acreditar la autoría al Ministerio de Economía y Finanzas.

Signos convencionales que se emplean con mayor frecuencia en la publicación:

.	Para separar decimales.
,	Para la separación de millares, millones, etc.
..	Dato no aplicable al grupo o categoría.
…	Información no disponible.
-	Cantidad nula o cero.
0 0.0 0.00	Cuando la cantidad es menor a la mitad de la unidad o fracción decimal adoptada para la expresión del dato.
(P)	Cifras preliminares o provisionales.
(R)	Cifras revisadas.
(E)	Cifras estimadas.
n.c.p.	No clasificable en otra parte.
n.e.	No especificado.
n.e.p.	No especificado en otra partida.
n.e.o.c.	No especificado en otra categoría.
n.e.o.g.	No especificado en otro grupo.
n.i.o.p.	No incluida en otra partida.
Msnm	Metros sobre el nivel del mar.
B/.	Balboa, unidad monetaria del país.

Ministerio de Economía y Finanzas

Dirección de Análisis Económico y Social

Informe Económico y Social – 2011

Frank De Lima
Ministro

Omar Castillo
Viceministro de Economía

Mahesh Khemlani
Viceministro de Finanzas

Contenido

Desempeño económico..... 11

Situación de algunas actividades económicas..... 13

Situación financiera..... 34

SISTEMA BANCARIO NACIONAL..... 35
SEGUROS..... 41
BOLSA DE VALORES..... 42
BALANCE FISCAL..... 44

Comercio exterior..... 47

BALANZA DE BIENES..... 48

Exportaciones nacionales..... 48
Importaciones nacionales..... 50
Intercambio comercial en la Zona Libre de Colón..... 51

BALANZA DE SERVICIOS..... 52
BALANZA DE RENTAS..... 53
TRANSFERENCIAS CORRIENTES..... 55
INVERSIÓN EXTRANJERA..... 55

Tecnología e innovación..... 57

Micro, pequeña y mediana empresa..... 60

Costo de la vida e inflación..... 64

CANASTA BÁSICA FAMILIAR DE ALIMENTOS..... 66

Situación social..... 69

MERCADO LABORAL..... 70
FORMACIÓN Y CAPACITACIÓN LABORAL..... 76
SALUD INFANTIL Y ADOLESCENTE..... 78
SALUD DE ADULTOS Y MATERNA..... 79
VIOLENCIA DE GÉNERO..... 81
ACCIDENTES DE TRÁNSITO..... 82
GASTO PÚBLICO SOCIAL..... 83
PRINCIPALES PROGRAMAS SOCIALES..... 84

Asistencia educacional..... 84
Nutrición..... 86
Red de oportunidades..... 87
100 a los 70..... 89

Estadísticas

Cuadro No. 1. Crecimiento de la producción de la Agricultura, ganadería, caza y silvicultura según rama de actividad económica: Años 2007 – 2011…….. 14

Cuadro No. 2. Exportaciones de madera: Años 2009 – 2011…….. 14

Cuadro No. 3. Exportaciones agropecuarias según categoría arancelaria: Años 2010 y 2011…. 16

Cuadro No. 4. Principales destinos de las cantidades exportadas de productos pesqueros: Año 2011……. 17

Cuadro No. 5. Exportaciones de pescado, mariscos y moluscos: Años 2008 – 2011……. 18

Cuadro No. 6. Consumo de piedra y arena en la producción de concreto premezclado: Años 2007 – 2011…….. 19

Cuadro No. 7. Exportaciones de oro en bruto: Años 2007 – 2011…….. 20

Cuadro No. 8. Exportaciones de los principales productos manufacturados: Años 2008 – 2011.. 22

Cuadro No. 9. Precio medio de la electricidad pagado por los clientes finales, con y sin subsidio, aportaciones al Fondo de Estabilización Tarifaria y seguro de cargo variable por combustible, según tipo de tarifa: Año 2011…… 25

Cuadro No. 10. Facturación de agua: Años 2008 – 2011……. 25

Cuadro No. 11. Personal ocupado, remuneraciones pagadas y valor de las ventas de los establecimientos dedicados al comercio al por mayor y al por menor, con 5 y más personas empleadas: Años 2008 – 2011…….. 29

Cuadro No. 12. Número de visitantes según tipo: Años 2008 – 2011…….. 30

Cuadro No. 13. Crecimiento económico y distribución del Producto Interno Bruto del Transporte, almacenamiento y comunicaciones, según rama de actividad económica: Años 2009 – 2011…….. 32

Cuadro No. 14. Crecimiento económico de la Intermediación financiera, por actividad económica: Años 2008 – 2011…… 35

Cuadro No. 15. Balance de Situación simplificado del Sistema Bancario Nacional: Años 2008 – 2011……. 36

Cuadro No. 16. Saldos de los depósitos consignados al Sistema Bancario Nacional: Años 2008 – 2011…….. 37

Cuadro No. 17. Saldo bruto de la cartera de préstamos, según actividad económica: Años 2008 – 2011…….. 37

Cuadro No. 18. Préstamos nuevos y saldo de la cartera interna: Años 2008 – 2011……. 38

Cuadro No. 19. Cartera morosa y vencida, provisiones y saldo bruto de la cartera de préstamos: Años 2008 – 2011…… 39

Cuadro No. 20. Saldo bruto de las inversiones financieras del Sistema Bancario Nacional: Años 2008 – 2011……. 39

Cuadro No. 21. Balance de Resultados simplificado del Sistema Bancario Nacional: Años 2008 – 2011……... 40

Cuadro No. 22. Primas, siniestros y número de pólizas de seguros: Años 2009 – 2011…….. 41

Cuadro No. 23. Valor de las transacciones en bolsa, según instrumento: Años 2008 – 2011….. 43

Cuadro No. 24. Balance fiscal del Sector Público no Financiero: Años 2010 y 2011…… 45

Cuadro No. 25. Resumen de la cuenta corriente de la balanza de pagos: Años 2009 – 2011…. 47

Cuadro No. 26. Productos de mayor exportación: Años 2007 – 2011…….. 49

Cuadro No. 27. Principales destinos de las exportaciones nacionales: Años 2007 – 2011……... 50

Cuadro No. 28. Balance del intercambio comercial en la Zona Libre de Colón y variación porcentual del ingreso medio y el costo medio: Años 2007-2011……. 52

Cuadro No. 29. Resumen de la balanza de servicios: Años 2008 – 2011……. 53

Cuadro No. 30. Rentas recibidas y pagadas, según retribución de factor productivo: Años 2008 – 2011……... 54

Cuadro No. 31. Rentas pagadas a extranjeros, según tipo de inversión : Años 2008 – 2011….. 54

Cuadro No. 32. Transferencias efectuadas y recibidas: Años 2009 – 2011…….. 55

Cuadro No. 33. Variación de la inversión extranjera en Panamá: Años 2008 – 2011…… 56

Cuadro No. 34. Cantidad de créditos activos, saldo total y promedio de telefonía celular por contrato: Años 2008 – 2011…… 58

Cuadro No. 35. Registros empresariales por sector, sexo del representante legal, actividad económica y provincias y comarcas indígenas: Años 2010 y 2011……. 61

Cuadro No. 36. Cantidad y monto de las garantías, por actividad: Años 2010 y 2011…….. 62

Cuadro No. 37. Número de beneficiarios y monto de la ayuda entregada en el Programa Capital Semilla: Años 2010 y 2011…….. 62

Cuadro No. 38. Variación porcentual del nivel de precios, por división de bienes y servicios: Años 2008 – 2011……. 65

Cuadro No. 39. Productos alimenticios con precios más volátiles en los distritos de Panamá y San Miguelito: Años 2008 – 2011…….. 65

Cuadro No. 40. Tasa de inflación subyacente en los distritos de Panamá y San Miguelito: Años 2009 – 2011……. 66

Cuadro No. 41. Tasa de desocupación total, según provincias y comarcas indígenas. Encuesta de Hogares de Agosto: Años 2008 – 2011……... 70

Cuadro No. 42. Población ocupada por sexo y según grupos de edad: Encuesta de Hogares, agosto 2011…… 71

Cuadro No. 43. Promedio de personas empleadas y remuneraciones medias mensuales en los establecimientos con 5 y más personas, según actividad económica y región: Años 2008 – 2011……. 72

Cuadro No. 44. Números de contratos, según tipo y región: Años 2009 – 2011……. 73

Cuadro No. 45. Registros de contratos de trabajo y renuncias por sede: Años 2009 – 2011…... 73

Cuadro No. 46. Trabajadores ocupados en actividades no agrícolas en la formalidad o informalidad económica, según provincias y comarcas indígenas: Agosto de 2010 y 2011…… 74

Cuadro No. 47. Permisos de trabajos a extranjeros: Años 2009 – 2011……. 75

Cuadro No. 48. Permisos de trabajados aprobados a extranjeros, según tipo: Años 2009 – 2011……. 75

Cuadro No. 49. Matriculados y egresados, por sector económico y área de formación: Años 2010 y 2011…… 76

Cuadro No. 50. Cursos virtuales impartidos: Año 2011……. 77

Cuadro No. 51. Total de consultas, según tipo: Años 2009 – 2011……... 78

Cuadro No. 52. Número de consultas, por especialidad: Años 2010 y 2011…… 79

Cuadro No. 53. Consultas médicas, urgencias, hospitalizaciones y cirugías en el Hospital Santo Tomás: Año 2010 – 2011……. 80

Cuadro No. 54. Número de muertes violentas de género: Años 2010 y 2011…… 81

Cuadro No. 55. Número de muertes y accidentes de tránsito por mes: Años 2009 – 2011…….. 82

Cuadro No. 56. Gasto público social, según sector. Años 2009 -2011…….. 83

Cuadro No. 57. Becas concedidas por el Instituto para la Formación y Aprovechamiento de Recursos Humanos, según programa: Años 2009 – 2011…… 85

Cuadro No. 58. Crédito educativo concedidos por el Instituto para la Formación y Aprovechamiento de Recursos Humanos, según nivel de estudio: Años 2009 – 2011…… 86

Cuadro No. 59. Número de escuelas y beneficiarios del Programa Nacional de Nutrición Escolar: Años 2010 y 2011…….. 87

Cuadro No. 60. Hogares y corregimientos beneficiados y monto desembolsado por el Programa Red de Oportunidades: Años 2010 y 2011…… 88

Cuadro No. 61. Ejecución presupuestaria y número de corregimientos con transferencias monetarias condicionadas: Años 2006 – 2011…… 88

Ilustraciones

Gráfica No. 1. Crecimiento económico: Años 2007 – 2011…….. 11

Gráfica No. 2. Crecimiento económico de la Agricultura, ganadería, caza y silvicultura: Años 2007-2011…….. 13

Gráfica No. 3. Precio indicativo compuesto mensual y promedio del café: Años 2010 y 2011… 15

Gráfica No. 4. Tasa de crecimiento económico de la Pesca: Años 2007 – 2011……. 16

Gráfica No. 5. Crecimiento económico de la Explotación de minas y canteras: Años 2007 – 2011…… 19

Gráfica No. 6. Cotizaciones de la onza de oro en el mercado internacional de Londres, por mes: Años 2010 y 2011…… 20

Gráfica No. 7. Crecimiento de las Industrias manufactureras: Años 2007 – 2011…… 21

Gráfica No. 8. Crecimiento del Suministro de electricidad, gas y agua: Años 2008 – 2011…… 23

Gráfica No. 9. Distribución de la generación bruta de energía eléctrica: Años 2008 – 2011……. 23

Gráfica No. 10. Costo marginal y promedio de la generación de energía eléctrica: Años 2008 – 2011……. 24

Gráfica No. 11. Crecimiento económico de la Construcción: Años 2007 – 2011…….. 26

Gráfica No. 12. Número de proyectos de construcción por distrito: Años 2010 y 2011…….. 27

Gráfica No. 13. Crecimiento del Comercio al por mayor y al por menor; reparación de vehículos automotores, motocicletas, efectos personales y enseres domésticos: Años 2007 – 2011……. 28

Gráfica No. 14. Crecimiento económico de Hoteles y restaurantes: Años 2008 – 2011……. 30

Gráfica No. 15. Gasto total de los visitantes: Años 2007 – 2011…… 31

Gráfica No. 16. Crecimiento económico del Transporte, almacenamiento y comunicaciones: Años 2007 – 2011……. 32

Gráfica No. 17. Crecimiento económico de la Intermediación financiera: Años 2007 – 2011….. 34

Gráfica No. 18. Siniestralidad en las compañías de seguros, por mes: Años 2009 – 2011……. 41

Gráfica No. 19. Volumen negociado en Bolsa, por mercado: Año 2011……... 42

Gráfica No. 20. Tasa de interés de depósitos a plazo fijo y de rendimientos de bonos y valores comerciales negociables entre los meses de agosto y diciembre: Años 2010 y 2011……. 43

Gráfica No. 21. Índice bursátil promedio, por mes: Años 2010 y 2011…….. 44

Gráfica No. 22. Saldo mensual de la deuda pública: Años 2009 y 2011…….. 46

Gráfica No. 23. Valor fob de las exportaciones nacionales: Años 2007 – 2011…….. 48

Gráfica No. 24. Valor de las importaciones nacionales en puertos panameños: Años 2007 – 2011……. 51

Gráfica No. 25. Producto Interno Bruto de telecomunicaciones: Años 2008 - 2011…… 57

Gráfica No. 26. Recaudación del impuesto por el servicio de televisión pagada: Años 2008 – 2011……. 59

Gráfica No. 27. Número de registros empresariales: Años 2009 – 2011……... 60

Gráfica No. 28. Tasa de inflación, por región: Años 2008 – 2011…….. 64

Gráfica No. 29. Costo calórico mensual de la canasta básica familiar de alimentos de los distritos de Panamá y San Miguelito: Años 2009 – 2011……... 67

Gráfica No. 30. Costo medio de la canasta de alimentos en las abarroterías, mini supermercados y supermercados de los distritos de Panamá, San Miguelito, Arraiján y La Chorrera: Años 2009 – 2011…….. 68

Gráfica No. 31. Partos vaginales, cesáreas y abortos en el Hospital Santo Tomás: Años 2010 – 2011……. 80

Gráfica No. 32. Distribución del gasto social ejecutado, por sector: Años 2010 – 2011…….. 84

Gráfica No. 33. Distribución del monto de las pensiones no contributivas, según provincias y comarcas indígenas: Año 2011……. 89

Gráfica No. 34. Número de beneficiarios del Programa 100 a los 70, según provincias y comarcas indígenas: Años 2009 – 2011……... 90

Desempeño económico

Según las estimaciones del Instituto Nacional de Estadística y Censo, el Producto Interno Bruto a precios de 1996 sumó B/.23,253.6 millones en 2011. Esto significa que la economía creció 10.6% con respecto a 2010. Es el mayor crecimiento económico en los últimos cuatro años. El resultado se atribuye a las inversiones, tanto públicas como privadas, nacionales y extranjeras, en infraestructuras y en capacidad productiva, así como a la expansión de las exportaciones de servicios.

El Sistema Bancario Nacional otorgó B/.20,739 millones en nuevo financiamiento, una suma de dinero suficiente para sostener el crecimiento económico en 8% anual. Al respecto, la oferta de nuevo financiamiento sumó B/.20,739 millones este año en circunstancias que en 2010 fueron B/.17,183 millones.

Gráfica No. 1. Crecimiento económico: Años 2007 – 2011

(En porcentaje)

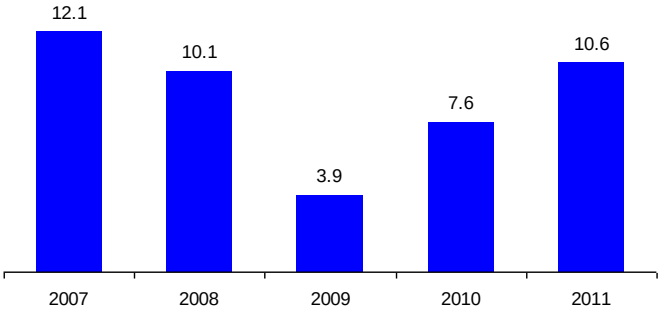

Fuente: Instituto Nacional de Estadística y Censo.

Cabe destacar el desempeño de las siguientes actividades económicas:

Construcción, por los megaproyectos que están en marcha como la ampliación del Canal y la Línea 1 del Metro. También las construcciones residenciales que se orientaron hacia las viviendas unipersonales, en nuevas barriadas;

Transporte, almacenamiento y comunicaciones, por las operaciones del Canal y los puertos, así como los servicios de televisión pagada, internet y celulares;

Explotación de minas y canteras, con especial importancia la exportación de oro;

Turismo, por la entrada de turistas que gastaron más;

Comercio, especialmente la actividad de la Zona Libre de Colón y las ventas al detal;

Intermediación financiera, porque el Sistema Bancario Nacional captó mayores depósitos, otorgó más préstamos nuevos, obtuvo más utilidades y mantuvo sanas sus carteras.

Respecto a otras actividades económicas, la **Agricultura, ganadería, caza y silvicultura** continuó en recuperación y la **Industria manufacturera** con un desempeño moderado, pero suficiente para superar la etapa de recuperación económica. Por su parte la **Pesca** continuó en una dudosa recesión.

La inflación fue 6%, una proporción que duplica la correspondiente a 2010 (2.9%) en todo el territorio nacional; tuvo como fuente los costos de producción así como la escasez temporal de algunos alimentos y minerales metálicos.

Situación de algunas actividades económicas

La producción de la **Agricultura, ganadería, caza y silvicultura**, a precios constantes de 1996, sumó B/.683.50 millones en 2011, 3.8% más que en 2010. Este es el mayor crecimiento del sector después de la caída de 10.1% que tuvo en 2009, pero el valor de la producción siguió por debajo del correspondiente a 2008 (B/.719.5 millones).

Gráfica No. 2. Crecimiento económico de la Agricultura, ganadería, caza y silvicultura: Años 2007-2011

(En porcentaje)

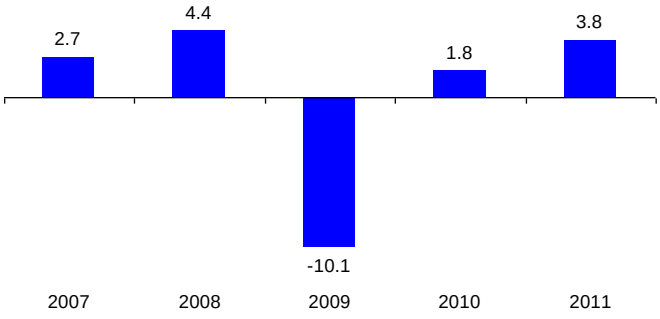

Fuente: Instituto Nacional de Estadística y Censo.

La ganadería, principal actividad del sector, tuvo un buen desempeño. La cría de aves de corral creció 8.3%, la cría de ganado vacuno, bovino, caprino, caballar y lechero en 5.3% y la de cerdos en 12.7%. Las condiciones del mercado interno posibilitaron el aumento de la producción y los mejores precios.

En la parte agrícola, el cultivo de cereales creció 6.2% por la producción de granos básicos como arroz (8.1%) y maíz (4.8%). El aumento del precio recibido por el productor en plaza, en el año agrícola anterior, animó a los productores para aumentar la superficie sembrada en 2011.

La producción de caña de azúcar aun cuando creció en similar proporción a la de los principales cereales (aumentó 6.9%), tuvo un mejor desempeño por las exportaciones. En el período de zafra correspondiente a 2011, entre los meses de enero y mayo, se cosecharon 23.7 toneladas métricas más que el año previo. El incremento de la producción se utilizó para la elaboración del azúcar que se exportó a Estados Unidos. Este país aumentó la cuota arancelaria asignada a Panamá, de 30,538 a 44,968 toneladas métricas, ya que por la contracción de la oferta doméstica, el precio del azúcar refinado en dicho mercado alcanzó máximos históricos.

Cuadro No. 1. Crecimiento de la producción de la Agricultura, ganadería, caza y silvicultura según rama de actividad económica: Años 2007 - 2011

(En porcentaje)

Rama de actividad económica	2007	2008	2009	2010	2011
TOTAL……	2.7	4.4	-10.1	1.8	3.8
AGRICULTURA……	5.0	-0.7	-20.5	-1.7	-0.8
Cultivos de cereales y otros cultivos……..	2.8	7.2	0.3	3.8	6.2
Cultivo de hortalizas, legumbres y productos de viveros……	3.0	2.7	6.2	2.2	-3.8
Cultivos de frutas……...	6.6	-5.3	-39.3	-8.5	-6.0
GANADERIA……	-	11.6	0.5	5.0	7.7
Cría de ganado vacuno, bovino, caprino, caballar y lechero..	-10.3	23.2	-4.3	7.6	5.3
Cría de cerdos……	14.0	13.4	-9.2	-6.3	12.7
Cría de aves……	5.8	0.6	9.8	6.6	8.3
ACTIVIDADES DE SERVICIOS AGROPECUARIOS……	-0.4	3.6	0.4	0.9	4.7
SILVICULTURA……	1.6	7.4	2.4	4.9	7.1

Fuente: Instituto Nacional de Estadística y Censo.

El cultivo de frutas registró una caída de 6% porque se sembró menos melón (61%) y sandía (43%) para la exportación. Otro tanto ocurrió con las exportaciones de banano aunque se estima que la actividad creció (4.1%). En el caso del banano, a pesar de la menor exportación, los ingresos aumentaron 32.4% como resultado del incremento de las cotizaciones de las frutas en el mercado internacional. Según datos del Banco Mundial el precio promedio, en dólares, por tonelada métrica de banano subió 11.5% en 2011 (USD967.99 con respecto a USD868.32 en 2010).

Cuadro No. 2. Exportaciones de madera: Años 2009 – 2011

Año	Peso bruto (toneladas métricas)	Valor fob. (miles de balboas)
2009	25,758	3,953
2010	82,348	11,112
2011	137,201	22,978

Fuente: Instituto Nacional de Estadística y Censo.

La silvicultura por su parte, creció 7.1%. Las Autoridades reportaron la expedición de más permisos comunitarios y de subsistencia para el desarrollo de bosques porque hay un marcado interés por las exportaciones de madera. Las cantidades vendidas durante el año aumentaron en 67%, lo que reportó ingresos adicionales por B/.12 millones. A ello hay que sumar la notable mejora en el precio unitario a pagar por el importador o a recibir por el exportador, que mejoró en 24%. El principal destino de las exportaciones de madera panameñas fue la India (86% del total de las exportaciones). También hubo exportaciones a la República China (8% del total).

La producción de café aumentó 1.9% y estuvo valorada en B/.26.2 millones, medio millón de balboas más que en 2010. El incremento fue insuficiente para asegurar el abastecimiento del mercado doméstico, tanto que por primera vez en décadas, el Gobierno Nacional aprobó la importación de café en grano. La Bolsa de Productos Agropecuarios subastó licencias para la importación de 21,190 quintales en grano seco, valorados en B/.5,106,442.

Gráfica No. 3. Precio indicativo compuesto mensual y promedio del café: Años 2010 y 2011

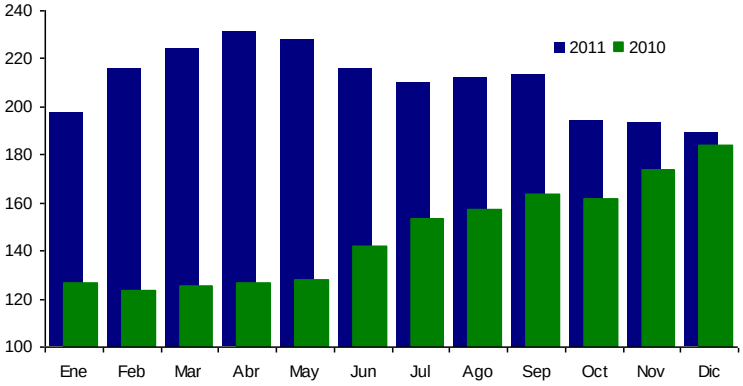

Fuente: Organización Internacional del Café.

La producción cafetera pudo haber crecido mucho más. La precipitación pluvial y la humedad crearon las condiciones propicias para que el hongo “ojo de gallo” hiciera estragos en la productividad o rendimiento, tanto que se cosechó 41.3% menos café que en 2010, lo que ocasionó que los ingresos cayeran en 33.3% a pesar de que el producto se encareció para los consumidores y se cotizó al alza en el mercado internacional.

En muchos países exportadores de café las condiciones meteorológicas desfavorables también ejercieron sus efectos negativos en la producción y las actividades posteriores a la cosecha. Datos de la Organización Internacional del Café indican que los niveles de precios de 2011 (en promedio, 210.39 centavos de dólar por libra) estuvieron por encima de los de 2010 (en promedio, 147.24 centavos de dólar por libra).

En general, las exportaciones de productos agropecuarios disminuyeron 3.6%, de 452,669.2 a 436,433.4 toneladas métricas. Las principales caídas se dieron en las correspondientes a café;

hortalizas, raíces, tubérculos y frutas. Sin embargo, los ingresos aumentaron por las exportaciones de animales vivos y aceites vegetales.

Cuadro No. 3. Exportaciones agropecuarias según categoría arancelaria: Años 2010 y 2011

Categoría	2010		2011	
	Peso bruto (toneladas métricas)	Valor fob. (miles de balboas)	Peso bruto (toneladas métricas)	Valor fob. (miles de balboas)
TOTAL……	452,669.2	174,307.0	436,433.4	180,593.8
Animales vivos……	14.9	92.4	103.2	358.0
Plantas vivas y productos de la floricultura……	1.7	14.5	2.0	21.5
Hortalizas, plantas, raíces y tubérculos comestibles…	9,859.4	4,427.0	8,986.2	2,750.9
Frutas y frutos comestibles, cortezas de agrios……	427,776.9	149,243.1	400,308.1	142,631.9
Café, té, yerba mate y especias……...	3,551.4	15,153.5	2,753.5	15,695.2
Semillas y frutos oleaginosos y diversos, plantas industriales o medicinales, paja y forraje……..	3,949.2	704.8	5,935.5	1,040.4
Grasas y aceites animales o vegetales……..	7,515.6	4,671.7	18,344.9	18,095.9

Fuente: Instituto Nacional de Estadística y Censo.

El Producto Interno Bruto de la **Pesca** disminuyó 21.9% como resultado de la caída en las exportaciones (21,563 toneladas métricas o 37.1%) que, comparada con la del año pasado fue menor (49,332 toneladas métricas o 45.9%). Esta merma en las exportaciones provocó una disminución en los ingresos por el orden de los B/.69.2 millones, monto inferior a los B/.173.5 millones que el sector dejó de percibir en 2010.

Gráfica No. 4. Tasa de crecimiento económico de la Pesca: Años 2007 – 2011

(En porcentaje)

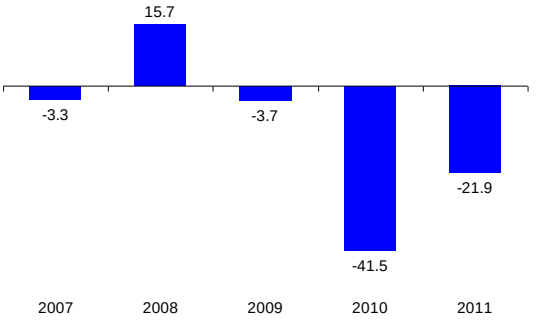

Fuente: Instituto Nacional de Estadística y Censo.

Las exportaciones tuvieron como principal destino el mercado estadounidense (71.6%), que en conjunto con las destinadas a México y Canadá hicieron el 73.1% del total. Las cantidades ofrecidas se distribuyeron de la siguiente manera por producto: 55.1% pescado fresco o refrigerado, 24.9% filetes y demás carnes de pescado, 15.8% crustáceos y 4.1% pescado congelado. El resto de las exportaciones fue enviado a Europa (9.7%), América Central (7.9%), América del Sur (4.6%), Asia (4.2%) y África (0.5%). Solamente aumentaron las exportaciones hacia África (143%) y Asia (52.6%).

La exportación de pescado fue la que más disminuyó (42%), y en la categoría, las ventas de pescado congelado (53.6%) utilizados para fines industriales, pescado fresco o refrigerado (39.7%), filetes y demás carnes de pescado (37.7%) y pescado seco, salado o en salmuera (28.9%). La disminución fue más moderada en el resto de las exportaciones pesqueras: crustáceos 6% y moluscos 9.9%, con la diferencia que, a pesar de ello, reportaron mayores ingresos (B/.8.2 millones y B/.85,000 respectivamente).

Cuadro No. 4. Principales destinos de las cantidades exportadas de productos pesqueros: Año 2011

(En porcentaje)

Región	Composición	Variación
Total……..	100.0	-37.1
América del Norte……..	73.1	-40.9
América Central e Indias Occidentales..	7.9	-34.7
América del Sur……	4.6	-48.5
Europa…….	9.7	-14.1
Asia……..	4.2	52.6
África……	0.5	143.0

Fuente: Instituto Nacional de Estadística y Censo.

Muchos son los factores que posiblemente mantienen a la **Pesca** en recesión desde el 2009, como por ejemplo, los aumentos en el precio del combustible y las restricciones impuestas por la Unión Europea por prácticas no informadas ni reguladas. Sin embargo el grueso de las exportaciones de productos pesqueros panameños tuvo como destino Estados Unidos. Las Autoridades de este país reportan una disminución de las compras a Panamá (14.6%) pero no en la proporción estimada en nuestro país (40.8%). Es claro que existe un serio problema de registro en nuestras exportaciones, suposición que confirman los ejercicios comparativos de la información de la Aduana estadounidense con la de otros países como Costa Rica.

Hay otros indicadores que le dan poca probabilidad de la recesión económica en esa magnitud. De acuerdo con la información recogida por el Instituto Nacional de Estadística y Censo en Aduanas, las cantidades exportadas de pescado y marisco cayeron abruptamente en 2010, de 116,401 a 44,359.7 toneladas métricas, es decir en 62%. Lo mismo ocurrió en 2011. Esto coloca las exportaciones, para igual número de naves, a niveles muy por debajo a los correspondientes a 1995. Aun cuando

las caídas fueron bastante generalizadas, se acentuaron más en la pesca industrial, generalmente vinculada a las operaciones realizadas por los barcos con bandera de conveniencia.

Cuadro No. 5. Exportaciones de pescado, mariscos y moluscos: Años 2008 – 2011

	2008	2009	2010	2011
	Cantidad (toneladas métricas)			
TOTAL……	126,595.6	116,401.9	44,359.7	43,471.3
Peces vivos……	-	-	-	54.5
Pescado fresco o refrigerado……..	36,073.3	37,822.3	18,641.0	15,951.4
Pescado congelado……..	28,496.6	26,701.9	8,266.3	4,973.1
Filetes y demás carne de pescado…….	34,427.8	31,624.4	9,544.6	8,019.1
Pescado seco, salado o en salmuera, o ahumado..	208.8	173.3	33.7	26.6
Crustáceos…….	19,706.6	11,151.2	4,188.5	7,565.0
Moluscos…….	7,682.7	8,928.8	3,685.6	6,881.6
	Valor fob. (miles de balboas)			
TOTAL……	416,896.5	359,737.6	128,966.5	117,121.7
Peces vivos……	-	-	-	67.7
Pescado fresco o refrigerado……..	90,987.4	98,755.8	61,917.6	41,734.9
Pescado congelado……..	116,931.5	98,321.7	21,114.9	10,179.0
Filetes y demás carne de pescado…….	124,229.4	112,143.4	27,145.2	18,443.3
Pescado seco, salado o en salmuera, o ahumado..	2,225.9	1,783.7	1,229.8	1,487.1
Crustáceos…….	43,567.9	45,475.6	17,476.6	44,969.9
Moluscos…….	38,954.3	3,257.3	82.5	239.7

Fuente: Instituto Nacional de Estadística y Censo.

La **Explotación de minas y canteras** aportó al Producto Interno Bruto B/.683.5 millones, 18.4% más de lo registrado en 2010.

Gráfica No. 5. Crecimiento económico de la Explotación de minas y canteras: Años 2007 – 2011

(En porcentaje)

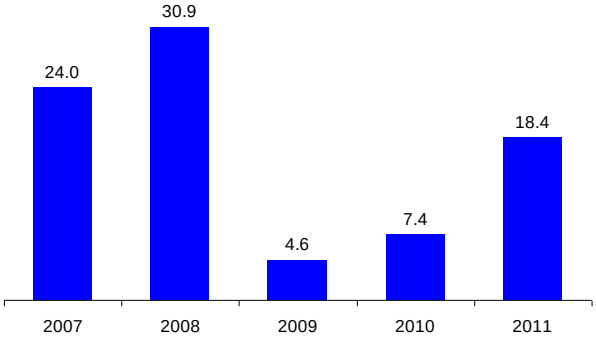

Fuente: Instituto Nacional de Estadística y Censo.

La minería tradicional, vinculada con la producción de concreto premezclado y la construcción en general, aumentó 9.2%, superando en 130,997 metros cúbicos la correspondiente a 2010. Tanto la ampliación del Canal como los proyectos de infraestructura gubernamental y de particulares continuaron estimulando la extracción de piedra y arena. Para la producción industrial de concreto premezclado, hubo que extraer 1.9 millones de toneladas métricas de piedra y 1.2, de arena. Las cantidades superaron las del año anterior.

Cuadro No. 6. Consumo de piedra y arena en la producción de concreto premezclado: Años 2007 – 2011

(En toneladas métricas)

Año	Piedra	Arena	Total
2007	1,872,874	1,198,639	3,071,513
2008	2,464,018	1,576,971	4,040,989
2009	2,194,679	1,404,594	3,599,273
2010	1,773,883	1,135,285	2,909,167
2011	1,937,629	1,240,082	3,177,711

Fuente: Instituto Nacional de Estadística y Censo.

Sin embargo, el mayor aporte a la actividad minera estuvo asociado con las explotaciones auríferas. Las exportaciones de oro alcanzaron los 3,016 kilogramos brutos valorados en B/.116.8 millones por encima de las cantidades del año pasado.

Cuadro No. 7. Exportaciones de oro en bruto: Años 2007 – 2011

Año	Peso bruto, en kilogramos	Valor fob., en miles de balboas
2007	310	3,497.2
2008	429	5,820.9
2009	1,105	16,012.3
2010	2,465	70,339.9
2011	3,016	116,765.9

Fuente: Instituto Nacional de Estadística y Censo.

Las exportaciones de oro se han visto favorecidas por la cotización al alza del mineral. Hay mucha especulación al respecto, como resultado de las turbulencias de los mercados financieros internacionales, los temores a que las economías de los países más desarrollados vuelvan a caer en recesión y que las reservas monetarias de muchas naciones puedan terminar sin valor. Los inversionistas están en la búsqueda de refugios del valor de las inversiones.

Gráfica No. 6. Cotizaciones de la onza de oro en el mercado internacional de Londres, por mes: Años 2010 y 2011

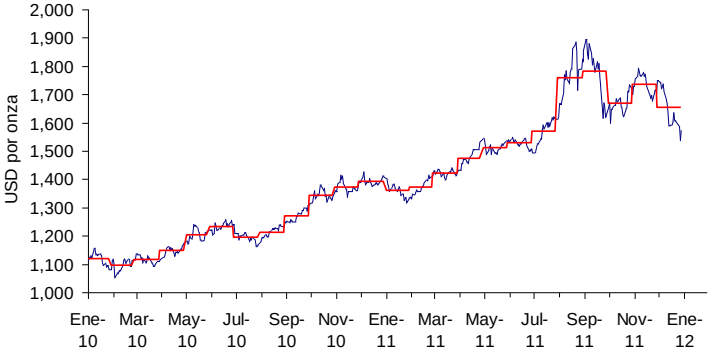

Fuente: Kitco.

La onza de oro alcanzó su máxima cotización en el mes de septiembre (promedió USD1,780.65 mensuales) cuando se veían dificultades para que Grecia y otros Estados de la Unión Europea anunciaran programas de ajustes fiscales que pudieran apoyar la troica, con el propósito de tener acceso a los fondos de ayudas de la Unión Europea así como del Fondo Monetario Internacional. También fue un periodo en el que se hicieron grandes esfuerzos para buscar la participación de los bancos privados en los rescates de las economías europeas, con muy pocas o muy tibias respuestas.

La **Industria manufacturera** creció 3.2%. Con este incremento concluyó su ciclo de recuperación, luego que el Producto Interno Bruto real disminuyera 0.6% en 2009. El crecimiento económico recoge tanto el aumento de la producción (3.4%) como las alzas en los precios recibidos por los bienes manufacturados (4.8%) que incrementaron su valor agregado.

Gráfica No. 7. Crecimiento de las Industrias manufactureras: Años 2007 - 2011

(En porcentaje)

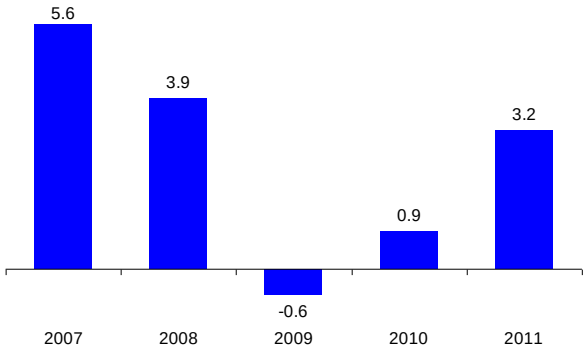

Fuente: Instituto Nacional de Estadística y Censo.

Destacan, en lo referente al aumento de la producción, la de los establecimientos vinculados con la construcción, como la fabricación de productos de cerámica refractaria, ladrillos, bloques y baldosas (aumentó en 128.3%) y las exportaciones, como en el caso de los establecimientos dedicados a la destilación, rectificación y mezcla de bebidas alcohólicas (16.9%) o la fabricación de azúcar (15.7%).

Durante el año se exportó el equivalente a 10.4 toneladas métricas de aguardiente, valoradas en B/.21.5 millones, en circunstancias que el año anterior fueron 7.7 toneladas métricas por B/.16.3 millones. Con relación a las exportaciones de azúcar, sumaron 42.6 toneladas métricas --justo lo suficiente para llenar la cuota arancelaria prevista por los Estados Unidos-- valoradas en B/.36 millones.

Cuadro No. 8. Exportaciones de los principales productos manufacturados: Años 2008 - 2011

Producto	2008	2009	2010	2011
Peso bruto, en miles de toneladas métricas				
Aguardiente, licores y demás bebidas espirituosas……	4.8	5.8	7.7	10.4
Azúcar de caña en bruto, sin aroma ni colorantes……..	33.7	29.2	30.2	42.6
Cajas, sacos, bolsas, cartón y demás envases de papel...	12.3	5.4	7.5	7.0
Carne de animal especie bovina, fresca o refrigerada……	2.5	0.7	0.1	0.2
Cueros y pieles curtidos……...	2.7	5.2	6.5	8.3
Harina, polvo y pellets de pescado……	22.0	17.8	9.6	12.3
Envases de aluminio para cervezas o bebidas gaseosas..	2.0	1.7	1.9	1.4
Valor fob. en millones de balboas				
Aguardiente, licores y demás bebidas espirituosas……	9.2	12.4	16.3	21.5
Azúcar de caña en bruto, sin aroma ni colorantes……..	15.1	13.3	19.2	30.2
Cajas, sacos, bolsas, cartón y demás envases de papel...	15.7	7.0	8.3	8.9
Carne de animal especie bovina, fresca o refrigerada……	13.1	4.0	0.2	0.6
Cueros y pieles curtidos……...	4.4	3.6	7.6	13.2
Harina, polvo y pellets de pescado……	13.8	13.0	10.2	12.0
Envases de aluminio para cervezas o bebidas gaseosas..	7.9	6.9	7.9	5.7

Fuente: Instituto Nacional de Estadística y Censo.

El Producto Interno Bruto del **Suministro de electricidad, gas y agua** sumó B/.614 millones en términos reales; la actividad creció 6.7%, levemente más que el año pasado (6.5%), como resultado de una mayor generación eléctrica térmica, que aporta menos valor agregado que la generación hídrica.

En términos generales, la generación eléctrica aumentó 5.7% o en 410.6 Gwh. Este crecimiento fue menor al del año anterior (7.3% o 489 Gwh). Las diferencias están asociadas a la fuente de generación (capacidad instalada y costos). En 2011 el 49.2% del total fue hidráulica (en 2010, el 54.6%) y disminuyó en 4.8% mientras que la térmica creció en 19.9.

Esta disminución en la generación hidráulica responde primeramente a las pocas precipitaciones pluviales, lo que provocó un bajo nivel en el promedio de embalses de los principales represas (Bayano (57.9 msnm) y Fortuna (1,036.6 msnm)) comparado con el año anterior (58.4 y 1,038.8 msnm respectivamente) así como de los niveles óptimos (64 y 1,050 msnm, respectivamente). A la disminución de cantidad de agua embalsada hay que añadir el daño en la planta Estí, desde noviembre de 2010, con una capacidad instalada de 120 Mw. La planta dejó de generar 572.4 Gwh de energía.

El aumento en la generación térmica (19.9%) trajo como resultado un incremento histórico en los costos variables de la energía eléctrica (281.1% o B/.6.5 millones por Mwh) que, en conjunto con los efectos de menor generación hidráulica, hicieron que el promedio anual de los costos marginales

crecieran 24.6% o B/.222.2 por Mwh. El aumento fue generalizado, se dio en todas las termoeléctricas, pero de modo especial en los correspondientes a la generadora EGESA (1,967%).

Gráfica No. 8. Crecimiento del Suministro de electricidad, gas y agua: Años 2008 – 2011

(En porcentaje)

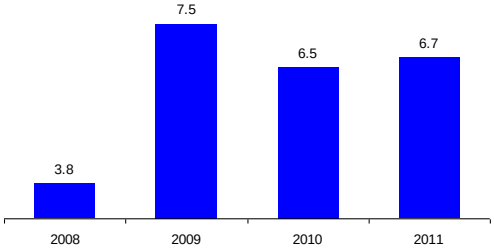

Fuente: Instituto Nacional de Estadística y Censo.

En general, los clientes recibieron un incremento en los cargos fijos en los dos semestres y una disminución en los cargos variables que comprende los correspondientes a la cantidad de energía consumida y por la demanda máxima, entre otros. En esta situación estuvieron los clientes de la Empresa de Distribución Eléctrica Metro Oeste, S. A. (EDEMET) y a los de Empresa de Distribución Eléctrica Chiriquí, S. A. (EDECHI), con tarifa simple (BTS), y los clientes con tarifa por bloque horario (ATH). Las tarifas para el segundo semestre no registraron variación respecto a las del primero.

Gráfica No. 9. Distribución de la generación bruta de energía eléctrica:
Años 2008 – 2011.

(En porcentaje)

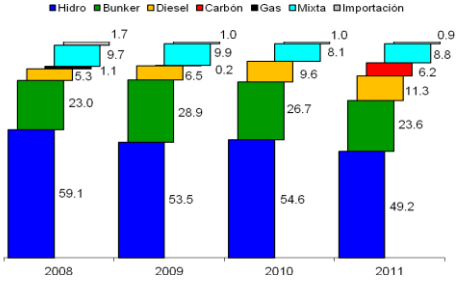

Fuente: Empresa de Transmisión Eléctrica S.A.

La demanda por energía eléctrica se incrementó 5.5% o 6,670.2 Gwh, menos que en 2010 (7.9%), por la correspondiente al comercio (6.2%), las residencias (4.9%), el Gobierno (3.2%), los grandes clientes (15.5%), otros consumidores (7.7%) y la industria (1.3%). Solo las generadoras disminuyeron su consumo (12.3%).

Gráfica No. 10. Costo marginal y promedio de la generación de energía eléctrica: Años 2008 – 2011

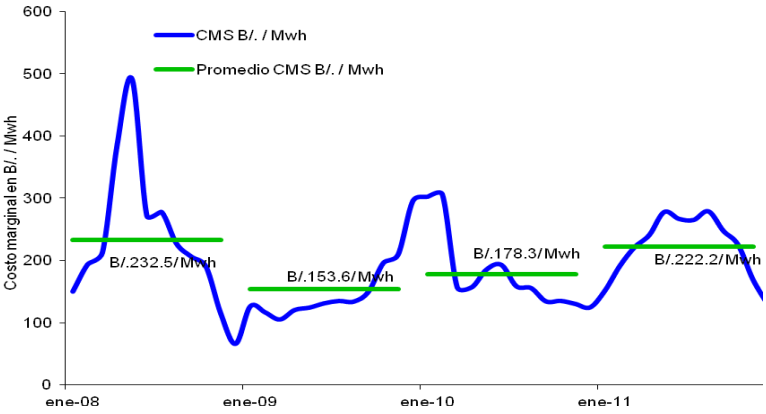

Fuente: Empresa de Transmisión Eléctrica S.A.

Con este aumento en la demanda también fueron más las pérdidas de energía en la distribución (11.0% o 645.7 Gwh), equivalentes al consumo de toda la industria (260.7 Gwh) y al de los grandes clientes (336.8 Gwh). Se estima que los usuarios pagaron por estas pérdidas un total de B/.4.12 millones (el 89.3% de este monto lo pagaron las residencias), 1.2% más que el año pasado.

Los consumidores en tarifa simple (BTS) fueron los más perjudicados con el aumento de la tarifa. El precio medio de la energía eléctrica fue 15.91 centésimos de balboas u 0.85% más por Kwh que el año pasado. Sin embargo: el subsidio proveniente del Fondo de Estabilización Tarifaria y el seguro que fijó un tope para los costos de combustible, permitieron que el precio a pagar por los consumidores disminuyera 7.82 centésimos de balboas por Kwh aproximadamente.

El subsidio aumentó en 1.1% o B/.24.7 millones, beneficiando a aproximadamente 385,167 usuarios (1% menos que el año pasado), las contribuciones del Gobierno al Fondo de Estabilización Tarifaria en 204% o B/.201.0 millones y los pagos que recibió el Estado por el seguro contratado, 547% o B/.23.5 millones.

Cuadro No. 9. Precio medio de la electricidad pagado por los clientes finales, con y sin subsidio, aportaciones al Fondo de Estabilización Tarifaria y seguro de cargo variable por combustible, según tipo de tarifa: Año 2011

(En centésimos de balboas por Kwh)

Tipo de tarifa según nivel de consumo y voltaje	Tarifa sin subsidio, FET y CVC			Tarifa con subsidio, FET y CVC		
	2010	2011	Variación porcentual	2010	2011	Variación porcentual
TARIFAS DE BAJA TENSIÓN						
Tarifa Simple (BTS)……..	15.78	15.91	0.85	12.53	8.09	-35.44
Tarifa con Demanda Máxima (BTD)..	19.44	18.69	-3.87	19.44	18.69	-3.87
Tarifa por Bloque Horario (BTH)…….	16.80	15.95	-5.06	16.80	15.95	-5.06
TARIFAS DE MEDIA TENSIÓN						
Tarifa con Demanda Máxima (MTD).	16.88	16.08	-4.71	16.88	16.08	-4.71
Tarifa por Bloque Horario (MTH)……	15.34	12.81	-16.53	15.34	12.81	-16.53
TARIFAS DE ALTA TENSIÓN						
Tarifa con Demanda Máxima (ATD).	13.34	12.40	-7.04	13.34	12.40	-7.04
Tarifa por Bloque Horario (ATH)…….	10.25	10.32	0.68	10.25	10.32	0.68

Fuente: Autoridad Nacional de los Servicios Públicos.

La **facturación total de agua** se incrementó en 3.1% por un mayor consumo en el comercio (9.5%) y los hogares (2.8%); disminuyó el correspondiente a la industria (12.8%) y el Gobierno (0.4%). En años previos la industria había tenido aumentos significativos (2008: 61.6%, 2009: 33.7%, 2010: 6.6%).

Cuadro No. 10. Facturación de agua: Años 2008 – 2011

Detalle	Facturación de agua, en millones de galones				Variación porcentual 2011/2010
	2008	2009	2010	2011	
Total…….	84,319	86,672	87,516	90,205	3.1
Comercial….	11,697	11,709	12,190	13,345	9.5
Industrial.....	1,255	1,677	1,787	1,559	-12.8
Residencial...	61,272	63,410	63,643	65,440	2.8
Gobierno…..	10,095	9,876	9,896	9,861	-0.4

Fuente: Instituto Nacional de Estadística y Censo

La **Construcción** creció 18.2%; su Producto Interno Bruto sumó B/.1,428.2 millones. Este importante crecimiento se atribuye, principalmente, a las obras de infraestructuras públicas y privadas que se desarrollan en todo el país así como a las construcciones residenciales y comerciales en los distritos de Arraiján y La Chorrera, así como en las afueras del distrito de Panamá. Los proyectos residenciales superaron en 26.7% los del año pasado.

Gráfica No. 11. Crecimiento económico de la Construcción: Años 2007 – 2011

(En porcentaje)

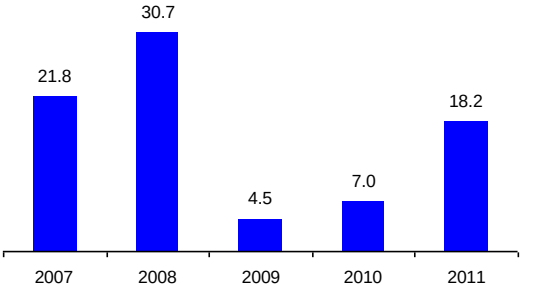

Fuente: Instituto Nacional de Estadística y Censo.

La ampliación del Canal, experimentó importantes avances: se completaron tres de las cuatro fases del acceso Pacífico; el dragado del Pacífico cuenta con 84% de avance y el del Atlántico con 97%, y la profundización y ensanche del Lago Gatún y del Corte Culebra con 64%; el aumento de las dimensiones del Lago Gatún lleva un 6% de avance, mientras que la construcción de las esclusas, 17%. El monto total adjudicado al 31 de diciembre de 2011 fue de B/.4,257.8 millones.

Otra obra que durante el 2011 impulsó la actividad es el metro de la ciudad de Panamá. Con poco más de un año de haber iniciado obras en noviembre de 2010, contó con 30% de avance a finales de 2011. Destaca la construcción de las estaciones subterráneas y el reemplazo y reubicación de servicios públicos (tuberías y cableado). A finales de 2011 se recibieron las dos tuneladoras que realizarán los trabajos de excavación de los pasos subterráneos que comunicarán las estaciones, con lo que crecerá más en 2012.

Gráfica No. 12. Número de proyectos de construcción por distrito: Años 2010 y 2011

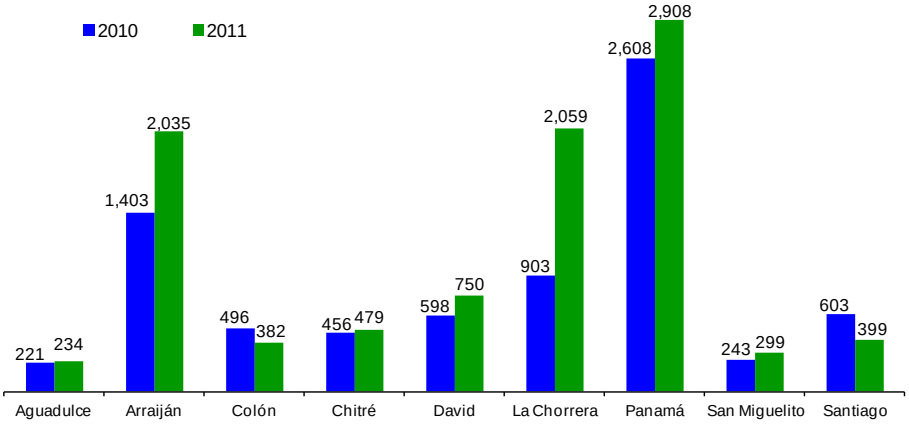

Fuente: Instituto Nacional de Estadística y Censo.

También las obras del tramo elevado del Metro avanzaron; ya se identificaron los puntos donde se ubicarán los pilotes, para la posterior instalación de columnas, planchas de concreto y vigas por donde transitarán los trenes en dicho tramo. Durante el primer año de la obra se le han dedicado 2 millones de horas hombres con el empleo de una media de 2,386 trabajadores.

Por otro lado, los proyectos de construcción superaron en 26.7% los del pasado año (totalizaron 5,545) de los cuales 96.7% fueron para uso residencial y 3.3% para otro uso. La inversión por estos proyectos fue de B/.1,029.8 millones y la superficie construida, 2,640,283 metros cuadrados, que disminuyeron 20.9% y 16.7%, respectivamente, por los cambios en los tipos y diseños de obras así como en su localización.

Hubo más proyectos ejecutados en la mayoría de los distritos, pero de forma especial en los siguientes: La Chorrera (128%), Arraiján (45%), David (25%), San Miguelito (23%) y Panamá (12%).

Los proyectos residenciales aumentaron 27.6%. Los distritos de La Chorrera, Arraiján, San Miguelito, David y Panamá siguieron siendo los principales destinos, por la actividad económica, el movimiento demográfico y los precios accesibles a las que son ofrecidas las nuevas residencias. A pesar que la inversión por estos proyectos disminuyó 24.5%, al ubicarse en terrenos con menor costo por metro cuadrado, la superficie aumentó 6.4%.

Los proyectos destinados negocios aumentaron 5%. Pero la inversión disminuyó 17.9% porque fueron proyectos de menor tamaño (la superficie construida disminuyó 31.6%), en terrenos con menor costo por metro cuadrado, cercanos a donde se están construyendo los nuevos proyectos residenciales.

Todo este auge en la actividad de la construcción ha requerido de insumos como el concreto premezclado cuya producción aumentó 9.2%, totalizando 1,550,103 metros cúbicos. En tanto, que los precios de los principales materiales de construcción se incrementaron en promedio 10%, destacan los del cable eléctrico (20.6%), la tubería plástica (17.9%), la varilla de acero (16.5%), la arena (15.1%) y la madera de espavé (13.8%). Los menores incrementos fueron los correspondientes a los bloques de arcilla y cemento, 3.1% y 2%, respectivamente.

Gráfica No. 13. Crecimiento del Comercio al por mayor y al por menor; reparación de vehículos automotores, motocicletas, efectos personales y enseres domésticos: Años 2007 – 2011

(En porcentaje)

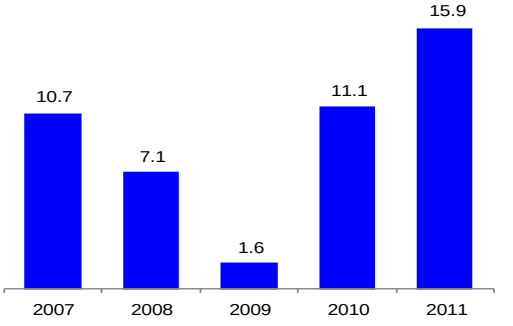

Fuente: Instituto Nacional de Estadística y Censo.

El **Comercio, reparaciones de vehículos automotores, motocicletas, efectos personales y enseres domésticos** creció 15.9%. El Producto Interno Bruto de la actividad alcanzó los B/.3,526.9 millones. El mayor crecimiento correspondió al comercio al por mayor del resto del país (25.1%) y de las zonas francas (15.1%); el comercio al por menor creció 9.2%, pero ambos generaron importantes cantidades de empleos.

El número de personas ocupadas en el comercio aumentó 5.6%; en los distritos de Panamá y San Miguelito (6.4%) más que en el resto del país (2.2%). Como resultado, también las remuneraciones experimentaron alzas (14.2%): 15.2% en las pagadas a los trabajadores de los distritos de Panamá y San Miguelito y 7.2% entre los del resto del país.

Cuadro No. 11. Personal ocupado, remuneraciones pagadas y valor de las ventas de los establecimientos dedicados al comercio al por mayor y al por menor, con 5 y más personas empleadas: Años 2008 – 2011[a]

Año	Personal empleado			Remuneraciones (Millones de balboas)			Ventas (Millones de balboas)		
	Total	Distritos de Panamá y San Miguelito	Resto del país	Total	Distritos de Panamá y San Miguelito	Resto del país	Total	Distritos de Panamá y San Miguelito	Resto del país
2008	88,382	72,671	15,711	756.5	669.9	86.6	16,066.8	13,026.2	3,040.6
2009	93,892	77,929	15,963	815.0	722.0	93.1	15,213.7	12,557.4	2,656.2
2010	94,573	77,953	16,620	909.5	797.9	111.6	16,575.6	13,830.5	2,747.1
2011	99,898	82,916	16,978	1,038.7	919.0	119.6	20,519.6	17,413.6	3,106.0

[a] Excluye la Zona Libre de Colón.

Fuente: Instituto Nacional de Estadística y Censo.

En 7.6% creció la actividad **Hoteles y restaurantes**; el aumento de los visitantes y de sus gastos promovieron este crecimiento.

1,941,306 visitantes entraron al país, 256,309 o 15.2% más que en 2010. La cifra difiere de la publicada por la Autoridad de Turismo, que para diciembre señaló que fueron más de 2 millones de visitantes. Con datos del Instituto Nacional de Estadística y Censo, el 76.1% fueron turistas (2.2% menos que 2010), 5.3% excursionistas (1.3% más que el año pasado) y 18.7% pasajeros de cruceros (1% más).

Hubo más visitantes en todas las categorías: turistas (12.0% o 158,361), excursionistas (50.6% o 34,290) y de cruceros (21.3% o 63,658). Estos aumentos fueron, en parte, producto del incremento de, al menos, doce frecuencias internacionales por parte de la principal aerolínea panameña y otras extranjeras.

Gráfica No. 14. Crecimiento económico de Hoteles y restaurantes: Años 2008 - 2011

(En porcentaje)

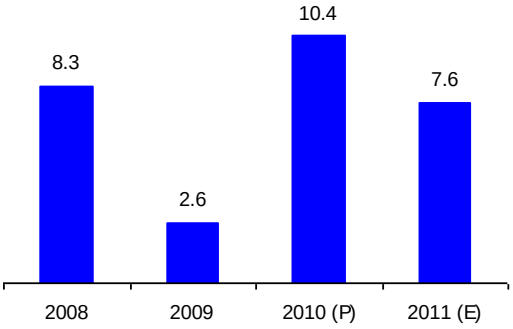

Fuente: Instituto Nacional de Estadística y Censo.

El 34.3% de los pasajeros que desembarcaron en el Aeropuerto Internacional de Tocumen procedieron de Norteamérica (aumentaron 34.3%), 12.2% de Centroamérica (disminuyeron 0.2%), 39.9% de Suramérica (16.5% más), 8.8% de las Indias Occidentales (30.8% adicional) y 4.8% de Europa (39.3% adicional) a pesar que en los últimos meses, los viajes de las compañías europeas se vieron interrumpidos por paros de los tripulantes.

Cuadro No. 12. Número de visitantes según tipo: Años 2008 - 2011

(En millones)

Tipo de visitante	2008	2009	2010	2011
TOTAL.....	1,575	1,563	1,685	1,941
Turistas.....	1,249	1,200	1,319	1,477
Excursionistas.....	92	52	68	102
Pasajeros de cruceros..	234	311	298	362

Fuente: Instituto Nacional de Estadística y Censo.

El aumento en la llegada de visitantes no se refleja en las estadísticas de ocupación hotelera (62.2%, 1.7 por ciento menos que 2010), debido al crecimiento en estos últimos años de la oferta de habitaciones (los meses de enero, febrero y marzo fueron los de mayor ocupación). Sin embargo, el gasto de los visitantes aumentó 14.9% o en B/.242.2 millones; en total gastaron B/.1,925.6 millones, B/.160.5 millones por mes en promedio.

Gráfica No. 15. Gasto total de los visitantes: Años 2007 - 2011

(En millones de balboas)

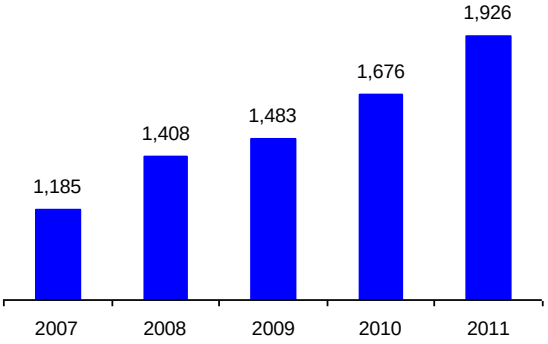

Fuente: Instituto Nacional de Estadística y Censo

Panamá tuvo presencia en la Feria de Londres World Travel Market, donde 16 empresas turísticas panameñas colocaron su “stand” a fin de comercializar paquetes turísticos en el país. La revista Travel and Leisure mencionó a Panamá como uno de los principales destinos a visitar en Latinoamérica.

1,600 visitantes hicieron uso de los beneficios que ofrece el seguro para el turista que utiliza como puerto de entrada el Aeropuerto Internacional de Tocumen. El seguro cubre, durante los 30 primeros días de estancia, los gastos médicos ocasionados por lesiones que tengan lugar dentro del territorio nacional, la muerte accidental y repatriación del cuerpo, asistencia legal y pérdida o robo de documentos, entre otros siniestros.

La actividad **Transporte, almacenamiento y comunicaciones** creció 13.7%. Con excepción de 2000 y 2001, la actividad ha estado creciendo a dos dígitos y 2011 no fue la excepción. Lo que cambia de un año a otro, es la fuente del crecimiento en la actividad.

Las telecomunicaciones han sido determinantes del crecimiento económico, no sólo por lo que está aportando adicionalmente, sino por el peso que ha llegado a alcanzar en el sector. Este año creció 13.1% y aportó el 40.3% de esta actividad (a mediados de la década anterior fue 29%). Esta evolución recoge los cambios tecnológicos que a diario deben incorporar las empresas que desarrollan su actividad en el sector, para ser competitivas.

El transporte de carga por la vía terrestre creció 18.2% por las operaciones de la Zona Libre de Colón que crecieron en 38% (B/.29 billones respecto a B/.21 billones en 2010). El almacenamiento de mercancías en los depósitos de la zona franca, también tuvo un desempeño por encima de la media del sector (14.7%).

Gráfica No. 16. Crecimiento económico del Transporte, almacenamiento y comunicaciones: Años 2007 – 2011

(En porcentaje)

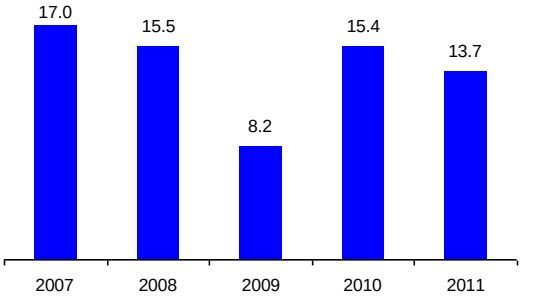

Fuente: Instituto Nacional de Estadística y Censo.

El Producto Interno Bruto del Canal de Panamá creció 8.5% después de dos años seguidos de contracción porque tanto en 2009 como en 2010 disminuyó el número de naves en tránsito por el Canal (14,705 en 2008, 14,415 al año siguiente, 14,315 en 2010 y recién en 2011 aumentó, al cruzar 14,671). Esto es con independencia de los mayores ingresos derivados del tráfico (B/.1,359 mien 2008, B/.1,465 en 2009, B/.1,511 millones en 2010 y B/.1,782 millones en 2011) así como de las transferencias al Gobierno Central, estimados respecto a los excedentes de explotación (B/.773 MILLONES EN 2008, B/.436 millones en 2009 que es la excepción a la regla, B/.877 millones en 2010 y B/.1,096 millones en 2011)

Cuadro No. 13. Crecimiento económico y distribución del Producto Interno Bruto del Transporte, almacenamiento y comunicaciones, según rama de actividad económica: Años 2009 - 2011

(En porcentaje)

Rama de actividad económica	Crecimiento económico			Distribución del Producto Interno Bruto		
	2009	2010	2011	2009	2010	2011
TOTAL……	8.2	15.4	13.7	100.0	100.0	100.0
Transporte por vía férrea y por tuberías……..	8.3	38.8	13.1	1.4	1.4	1.7
Otros tipos de transporte regular de pasajeros por vía terrestre……..	8.9	8.2	13.1	4.1	4.2	3.9
Transporte de carga por carretera……..	-3.4	25.1	18.2	9.8	8.7	9.5

Rama de actividad económica	Crecimiento económico			Distribución del Producto Interno Bruto		
	2009	2010	2011	2009	2010	2011
Transporte de carga por vía terrestre en Zonas Francas……	14.1	16.7	6.0	1.9	2.0	2.0
Transporte marítimo y de cabotaje……	8.9	39.3	14.1	0.1	0.1	0.2
Otras actividades complementarias de transporte por vía acuática……..	-9.0	26.5	16.6	10.7	9.0	9.9
Canal de Panamá……..	-10.5	-1.1	8.5	21.4	17.7	15.2
Transporte regular por vía aérea……	0.7	15.5	17.9	14.2	13.2	13.2
Actividades de agencias de viajes, organizadores de excursiones, guías turísticas y actividades de otras agencias de transporte……	-8.9	20.9	12.0	4.2	3.5	3.7
Actividades de almacenamiento, depósito y actividades de agencias de transporte, realizadas en Zonas Francas	2.4	7.6	14.7	0.4	0.4	0.4
Actividades postales y de correo……	-10.5	2.6	-1.3	0.2	0.2	0.2
Telecomunicaciones……..	35.7	17.6	13.1	31.5	39.5	40.3

Fuente: Instituto Nacional de Estadística y Censo.

El transporte aéreo también creció por encima de la media de la actividad (17.9%) por las labores de coordinación de vuelos aéreos que se llevan a cabo en el Aeropuerto Internacional de Tocumen (lo que incrementó el movimiento de pasajeros en tránsito en 19%) y la frecuencia de vuelos. Para tal efecto los trabajos de ampliación de la terminal se han estado desarrollando con normalidad para que entren a operar antes de fines de 2012.

El transporte marítimo creció 14.1%. El movimiento en los puertos, medido en término de los contenedores, alcanzó una nueva marca histórica, muy por encima de la prevista, obviando la ralentización que produjo la crisis financiera global en 2008. Los puertos movieron el equivalente a 45.9 millones de TEU. De no haber disminuido el movimiento portuario en 2008, de 30.1 a 28.8 millones de TEU, se esperaría que en 2011 se hubiesen movido 38 millones de TEU, pero la cifra de este año superó las expectativas.

Situación financiera

La intermediación financiera creció 7.6% en 2011, según estimaciones del Instituto Nacional de Estadística y Censo.

Gráfica No. 17. Crecimiento económico de la Intermediación financiera: Años 2007 - 2011

(En porcentaje)

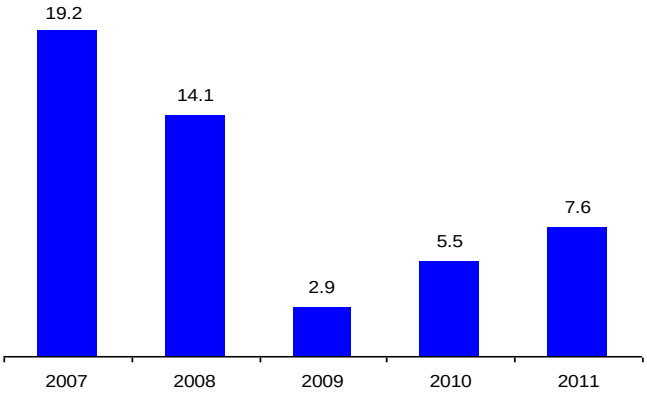

Fuente: Instituto Nacional de Estadística y Censo.

Todas las actividades económicas comprendidas en la intermediación financiera, incrementaron su valor agregado, de manera especial la banca (8.1%), que contribuye con más del 80%, más que en 2010 (4.5%) y 2009 (0.8%).

El financiamiento a la economía, a través de las operaciones en la bolsa de valores, también aumentó aunque continuó siendo una proporción del que otorgó el Sistema Bancario, y que en 2011 sumó B/.20.7 billones, B/.3.5 billones o 20.3% adicional. El financiamiento en bolsa sumó B/.3,365.4 millones y superó en 28.6% el del año pasado. La mayoría de las transacciones correspondieron a nuevas emisiones de las corporaciones y del Gobierno de Panamá.

Consistente con estos negocios fue el de las compañías de seguros que recaudaron primas por B/.1,053 millones, B/.134 millones o 14.5% adicional. Destacan las emisiones de más pólizas y recaudaciones de primas por fianzas de fidelidad y cumplimiento de contratos --vinculados con los grandes proyectos de infraestructuras en marcha-- y la de automóviles, por la cantidad de vehículos que entraron a circular en las carreteras panameñas.

Si bien es cierto que la siniestralidad en las compañías de seguro aumentó de manera apreciable este año (B/.109.3 millones o 30%) no lo es menos que tuvo su origen en eventos muy puntuales del primer tercio del año, de forma que en los 9 meses restantes, la siniestralidad fue menor a la de 2010.

Cuadro No. 14. Crecimiento económico de la Intermediación financiera, por actividad económica: Años 2008 – 2011

(En porcentaje)

Actividad económica	2008	2009	2010	2011
TOTAL……	14.1	2.9	5.5	7.6
Intermediación monetaria……..	16.2	0.8	4.6	8.0
Banca……	16.3	0.8	4.5	8.1
Cooperativas……	5.1	-0.7	21.0	2.9
Intermediación financiera……..	-1.0	18.7	10.6	4.1
Financiamiento de planes y seguro de pensiones[1/]	12.4	18.3	7.9	6.2
Actividades auxiliares de la intermediación financiera..	10.2	-1.3	8.3	9.6

1/ Excluye los planes de seguridad social de afiliación obligatoria.

Fuente: Instituto Nacional de Estadística y Censo.

El crecimiento económico, a diferencia de los años anteriores, fue más uniforme entre las distintas actividades que integran la intermediación financiera. Sin embargo, con excepción de la banca y de las actividades auxiliares de la intermediación financiera como los servicios de asesores financieros, asesores y corredores hipotecarios, casas de cambio, etc., en todas las demás se ralentizó el crecimiento económico n 2011, de modo especial el correspondiente a las cooperativas.

Respecto al sector público no financiero, el déficit fiscal sumó B/.703.1 millones y representó el 2.3% del Producto Interno Bruto, quedando en lo permitido por la Resolución de Gabinete No. 103 del 21 de junio de 2011.

Sistema Bancario Nacional

El Sistema Bancario Nacional sumó B/.66,217.5 millones en Activo (B/.8,739.5 millones o 15.2% más). Destaca el incremento del saldo de la cartera de créditos (B/.6,673.6 millones o 19.7%) y de las inversiones financieras (B/.1,310 millones o 13.1%). En tanto que, las utilidades crecieron 16.1% por los otros ingresos de operaciones de intermediación.

Cuadro No. 15. Balance de Situación simplificado del Sistema Bancario Nacional: Años 2008 – 2011

(En millones de balboas)

Detalle	2008	2009	2010	2011
ACTIVO				
Activos líquidos…….....	11,193.22	11,902.77	11,142.25	11,654.67
Cartera crediticia neta……	30,242.90	30,166.03	33,796.29	40,469.91
Inversiones netas en valores…	9,306.79	8,891.01	10,009.76	11,319.79
Otros activos……	2,683.83	2,582.35	2,529.75	2,773.17
Total Activo……..	53,426.74	53,542.16	57,478.05	66,217.53
PASIVO				
Depósitos……..	39,352.66	41,856.17	44,203.28	49,615.72
Obligaciones……	5,084.73	3,699.52	4,477.30	6,358.35
Otros pasivos……..	1,881.34	1,698.21	1,782.75	2,415.41
Total Pasivo……	46,318.73	47,253.90	50,463.33	58,389.48
PATRIMONIO				
Patrimonio neto…….....	7,108.01	6,287.92	7,014.72	7,828.05
Total Pasivo y Patrimonio….	53,426.74	53,541.82	57,478.05	66,217.53

Fuente: Superintendencia de Bancos de Panamá.

El desarrollo de la actividad bancaria fue posible porque el Sistema Bancario Nacional captó más depósitos (B/.5,412.4 millones o 12.2%) que en 2010, que totalizaron B/.49,615.7 millones en 2011. Del total, 74.7% correspondieron a depósitos de particulares, 15.4% de bancos y 9.9% de entidades oficiales. Los depósitos de bancos fueron los que más crecieron (38%), principalmente los a plazos.

Otra fuente adicional de recursos fueron las líneas de créditos, por B/.10,220 millones, provenientes en su mayoría de Norte América, Europa y Asia.

La mayor disponibilidad de fondos y el dinamismo económico del país permitió al Sistema Bancario Nacional colocar B/.20,739 millones en préstamos nuevos (20.7% más). Como resultado, el saldo bruto de la cartera de créditos se ubicó en B/.41,032 millones (19.6% adicional). Al respecto, los bancos dieron una mayor apertura a su cartera de préstamos externos (B/.2,452 millones o 25.6% adicionales).

Cuadro No. 16. Saldos de los depósitos consignados al Sistema Bancario Nacional: Años 2008 - 2011

(En millones de balboas)

Detalle	2008	2009	2010	2011
Total…….….....	39,352.66	41,856.17	44,203.28	49,615.72
Internos…..…	26,190.25	28,594.11	30,593.77	33,576.96
Externos…….	13,162.41	13,262.06	13,609.51	16,038.76
Oficiales…….....	4,155.61	4,486.54	4,465.23	4,919.80
Particulares….....	26,241.74	31,382.58	34,200.02	37,051.76
A la vista…...	4,883.07	5,571.02	6,628.62	7,793.67
A plazos…….	15,824.20	19,218.05	19,629.69	20,307.96
Ahorros…..…	5,534.47	6,593.50	7,941.71	8,950.13
Bancos……..……..	8,955.31	5,987.05	5,538.03	7,644.16

Fuente: Superintendencia de Bancos de Panamá.

La cartera interna también creció, tanto la del sector público (B/.560.5 millones o 146.3%) como la del privado (B/.3,719.2 millones o 15.3%). En esta última destacan el correspondiente al comercio (principalmente a las empresas que operan en la Zona Libre de Colón) y a los servicios. En menor medida siguió el saldo correspondiente a los préstamos hipotecarios.

Cuadro No. 17. Saldo bruto de la cartera de préstamos, según actividad económica: Años 2008 – 2011

(En millones de balboas)

Sector y actividad	2008	2009	2010	2011
Total…….....	30,773.75	30,682.06	34,300.35	41,032.03
Internos, por sector……..	21,853.48	21,825.45	24,720.74	29,000.47
Público……	655.34	348.10	383.13	943.63
Privado……...	21,198.14	21,477.36	24,337.61	28,056.84
Intermediación financiera….	1,133.76	902.14	744.77	896.60
Agricultura y ganadería……	696.51	747.66	865.69	972.36
Pesca……..	71.25	36.49	53.07	43.88
Minas y canteras……	30.70	22.30	23.52	33.78
Comercio…….....	5,734.84	5,353.12	6,570.49	8,098.77

Sector y actividad	2008	2009	2010	2011
Industrias manufactureras…	1,311.50	1,107.92	1,461.85	1,718.92
Hipotecarios.....	5,579.55	6,199.05	6,806.80	7,710.72
Construcción, interinos….....	1,882.63	2,244.29	2,530.00	2,816.63
Microcrédito……	62.12	75.48	74.45	64.80
Consumo……...	4,695.29	4,788.88	5,206.97	5,700.38
Externos……...	8,920.26	8,856.61	9,579.61	12,031.56

Fuente: Superintendencia de Bancos de Panamá.

En lo relacionado al financiamiento adicional y a una mayor confianza en los mercados, aún cuando persiste cierta incertidumbre por lo que pueda suceder en el entorno internacional, el Sistema Bancario Nacional colocó B/.3,556.2 millones adicionales en préstamos nuevos. En general, todas las actividades contaron con mayores recursos; sin embargo, destacó el destinado al comercio (54.8% del total del nuevo financiamiento). Adicional, la banca registró una mayor colocación de préstamos nuevos en el sector público (de B/.47.2 millones en 2010 a B/.512.1 millones en 2011, 986% más), a través del financiamiento de las operaciones colaterales de los grandes proyectos de infraestructura que se desarrollan en el país.

Por otro lado, la proporción en que cada préstamo nuevo se transformó en saldo de la cartera disminuyó de 1.42 en 2010 a 1.38 en 2011, especialmente en los préstamos a las entidades públicas (77%). No obstante, fue mayor en los préstamos colocados en otros bancos (26%) y en el comercio (8%).

En tanto, el índice de morosidad (préstamos morosos más vencidos sobre saldo bruto de la cartera de préstamos) del Sistema Bancario Nacional continuó descendiendo, al pasar de 3% en 2008 a 2% en 2011. Reflejó así, adecuadas prácticas, por parte de los bancos, en el otorgamiento de créditos y en la administración de sus carteras.

Cuadro No. 18. Préstamos nuevos y saldo de la cartera interna: Años 2008 - 2011

(En millones de balboas)

Año	Préstamos nuevos	Saldo neto de la cartera interna
2008	17,831.34	21,414.67
2009	15,084.99	21,432.59
2010	17,182.84	24,356.74
2011	20,739.04	28,608.95

Fuente: Superintendencia de Bancos de Panamá.

Las provisiones sobre los préstamos también descendieron. En 2011, el Sistema totalizó B/.41,032 millones en préstamos y B/.562.1 millones en provisiones, lo que indica una cobertura de 1.4% respecto a 1.7% en 2008. Según notas de prensa, la Superintendecia de Bancos pretende renovar el acuerdo sobre riesgo crediticio en 2012, el cual busca mejorar la administración del crédito; un punto a discutir será el requerimiento de provisiones.

Cuadro No. 19. Cartera morosa y vencida, provisiones y saldo bruto de la cartera de préstamos: Años 2008 – 2011

(Millones de balboas)

Detalle	2008	2009	2010	2011
Morosos……	418.71	543.77	547.41	523.00
Vencidos……..	506.40	372.91	363.61	349.51
Provisiones……..	531.07	523.91	507.53	562.12
Saldo bruto de préstamos….	30,774.03	30,682.06	34,300.09	41,032.03

Fuente: Superintendencia de Bancos de Panamá.

El Sistema Bancario Nacional aumentó sus inversiones financieras (B/.1,309 millones o 13.1%): contó con B/.11,323 millones, el 54% internas (B/.708 millones) y el resto, internacionales (B/.601 millones). Respecto a las primeras, optaron por bonos globales y Notas del Tesoro (9.9% y 37.9% adicionales, respectivamente), como reflejo de la mejora en la calificación de riesgo país y en la calidad de los activos líquidos. Los bonos corporativos también fueron una importante opción (B/.283 millones o 34.2% adicionales). Por su parte, las inversiones financieras internacionales crecieron 9.2%, con las adquisiciones de acciones (B/.2,394 millones) y bonos corporativos (B/.2,068 millones).

Cuadro No. 20. Saldo bruto de las inversiones financieras del Sistema Bancario Nacional: Años 2008 – 2011

(En millones de balboas)

Detalle	2008	2009	2010	2011
TOTAL……..……	9,316	8,896	10,014	11,323
INTERNAS……..…	3,602	2,848	3,476	4,184
Valores públicos…..	1,156	1,627	1,926	2,193
Bonos del Estado…...	172	254	162	161
Bonos del Tesoro…...	0	1	8	14
Bonos globales……...	544	960	917	1,008

Detalle	2008	2009	2010	2011
Letras del Tesoro……	110	199	289	319
Notas del Tesoro……	266	152	501	691
Otros títulos……	64	61	49	0
Valores privados….	2,446	1,221	1,550	1,991
Acciones……..	1,634	437	431	451
Bonos corporativos….	672	613	826	1,109
Papeles comerciales...	4	5	12	7
Otros títulos……..	136	166	281	424
EXTERNAS……..	5,714	6,048	6,538	7,139

Fuente: Superintendencia de Bancos de Panamá.

Las operaciones llevadas a cabo por el Sistema Bancario Nacional dieron mayores utilidades que en 2010. Las ganancias netas sumaron B/.1,056.6 millones, utilidad superior a la correspondiente a 2010 (B/.146.7 millones o 16.1% más) debido al incremento del margen neto de intereses y comisiones.

Cuadro No. 21. Balance de Resultados simplificado del Sistema Bancario Nacional: Años 2008 - 2011

(En millones de balboas)

Detalle	2008	2009	2010	2011
Ingresos por intereses……..….	2,672.2	2,556.8	2,577.3	2,814.5
Egresos de operaciones…….....	1,493.5	1,326.5	1,286.2	1,302.3
Ingresos netos de intereses……..	1,178.7	1,230.3	1,291.1	1,512.2
Otros ingresos…….	1,261.6	959.8	1,076.1	1,272.9
Ingresos de operaciones……	2,440.3	2,190.1	2,367.2	2,785.1
Egresos generales…….....	1,131.0	1,209.8	1,305.3	1,524.2
Utilidades antes de provisiones	1,309.3	980.3	1,061.9	1,260.9
Provisiones para cuentas malas…..	205.6	215.2	152.0	204.3
Utilidades del periodo…….	1,103.7	765.1	909.9	1,056.6

Fuente: Superintendencia de Bancos de Panamá.

Seguros

Si bien la industria aseguradora superó los mil millones en primas suscritas y contó con una mayor base para su negocio, el índice de siniestralidad también aumentó desde principios de año por los incendios ocurridos en empresas que operan desde la Zona Libre de Colón. En el mes de marzo, las reclamaciones de empresas que contrataron pólizas de incendios aumentaron de B/.2.2 millones el año anterior y de una media de B/.2.1 millones en enero y febrero de 2011 a B/.103.6 millones en marzo. Pasado este mes, las reclamaciones promediaron B/.2.4 millones en 2011 respecto a B/.5.7 millones en 2010. Las dispersiones mensuales de las reclamaciones (varianza) en ambos años, fueron muy próximas, pasado el mes de marzo.

Gráfica No. 18. Siniestralidad en las compañías de seguros, por mes: Años 2009 – 2011

(En balboas)

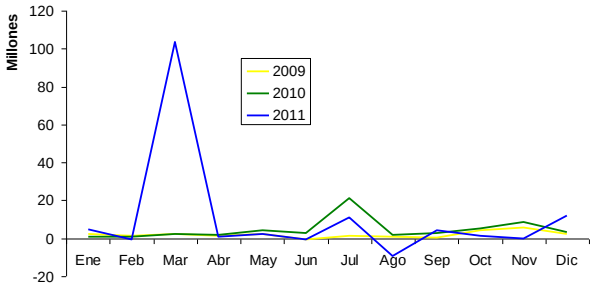

Fuente: Superintendencia de Seguros.

Las empresas de seguros recaudaron B/.1,052.8 millones en primas (14.6% más) de una media mensual de 946,025 pólizas suscritas (13.9% adicional). Por su parte, la proporción de pagos por siniestros versus ingresos por primas fue 44.8%, una proporción mayor a la del año anterior (39.4%).

Cuadro No. 22. Primas, siniestros y número de pólizas de seguros: Años 2009 - 2011

Año	Millones de balboas		Promedio mensual del número de pólizas suscritas
	Primas	Siniestros	
2009	847.17	311.58	831,905
2010	918.86	362.48	830,571
2011	1,052.76	471.80	946,025

Fuente: Superintendencia de Seguros y Reaseguros.

El incremento en la venta de autos, el auge de la actividad hotelera, los proyectos de infraestructura que se desarrollan en el país, los contratos y subcontratos relacionados con la ampliación del Canal y la Línea 1 del Metro fueron factores determinantes en su desarrollo. En este sentido, los mayores incrementos en ingresos por primas se registraron en las pólizas de fianzas de fidelidad y cumplimiento de contrato (B/.114.9 millones), automóvil (B/.181.1 millones) y salud (B/.158.5 millones).

Bolsa de valores

La Bolsa de Valores registró operaciones por B/.3,365.4 millones, 28.6% más con respecto al año pasado. Las transacciones del mercado primario siguieron siendo las mayores, representando el 77.5% del total. El resto se distribuyó así: 20.8% fueron transacciones en el mercado secundario (acciones de fondos, mayormente) y 1.7%, recompras.

Gráfica No. 19. Volumen negociado en Bolsa, por mercado: Año 2011

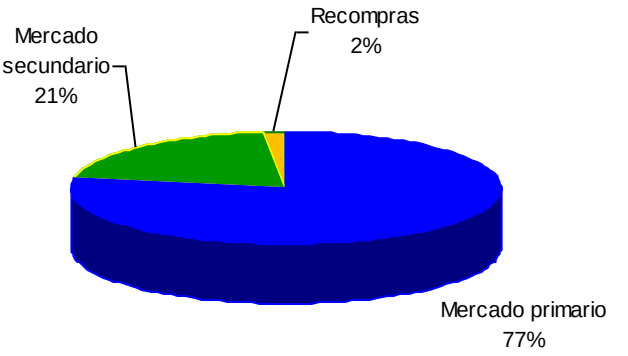

Fuente: Bolsa de Valores de Panamá.

Los bonos corporativos y los valores del Estado fueron los instrumentos más demandados por los inversionistas. En cuanto a los bonos, se finiquitaron transacciones por B/.1,348.7 millones, 69.7% más que el 2010, que ofrecieron una tasa de retorno media de 6.1%, 3.4 puntos porcentuales por arriba de la tasa de plazo fijo a un año que ofrece la banca local.

Las transacciones en valores del Estado sumaron B/.1,217.0 millones, 27% más que en 2010. Hasta diciembre se realizaron diez subastas de Letras del Tesoro Nacional, adjudicándose la suma de B/.322.6 millones, con vencimiento a 6, 9 y 12 meses; el rendimiento promedio ponderado estuvo entre 0.854 y 1.693 por ciento. A través de estas operaciones el Estado obtuvo, según lo presupuestado, los recursos para suplir las necesidades de flujo de caja del Tesoro Nacional, así como el apoyo al Presupuesto General del Estado. También se realizaron subastas de Notas del

Tesoro; fueron cuatro en el año, adjudicándose la suma de B/.537.9 millones, con vencimiento a siete años y un rendimiento promedio ponderado entre 3.98 y 4.56 por ciento.

Cuadro No. 23. Valor de las transacciones en bolsa, según instrumento: Años 2008 - 2011

(En millones de balboas)

Instrumentos	2008	2009	2010	2011
Total……..	1,884.5	1,641.7	2,616.6	3,365.4
Bonos……..	369.8	358.2	794.5	1,348.7
Valores del Estado……..	231.2	507.7	958.1	1,217.0
Valores comerciales…….	288.7	369.7	401.6	364.9
Acciones de fondos……..	393.3	64.3	146.3	180.7
Acciones preferidas……..	138.3	22.7	107.9	75.8
Acciones……	144.2	35.6	68.0	63.3
Recompras……	318.6	241.8	140.2	60.3
Notas corporativas……	0.4	41.8	0.0	54.7

Fuente: Bolsa de Valores de Panamá.

En cuanto a las inversiones de corto plazo como son los valores comerciales negociables, se realizaron transacciones por B/.364.9 millones, ofreciendo una tasa promedio de retorno de 3.8%, menor a la correspondiente a largo plazo.

Gráfica No. 20. Tasa de interés de depósitos a plazo fijo y de rendimientos de bonos y valores comerciales negociables entre los meses de agosto y diciembre: Años 2010 y 2011

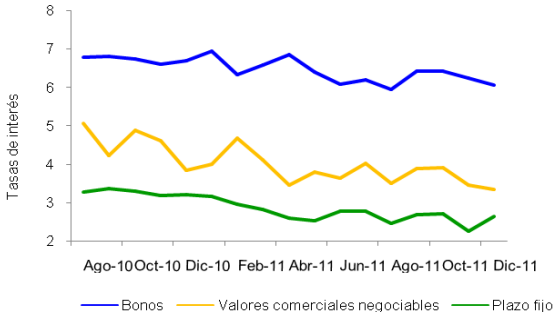

Fuente: Bolsa de Valores de Panamá y Superintendencia de Bancos de Panamá.

Las transacciones en acciones corrientes se mantuvieron muy cercanas a las de 2010, aun cuando desde el año pasado el índice bursátil crece: promedió 338.97 puntos en 2011, 29.5% más que el año pasado.

Gráfica No. 21. Índice bursátil promedio, por mes: Años 2010 y 2011

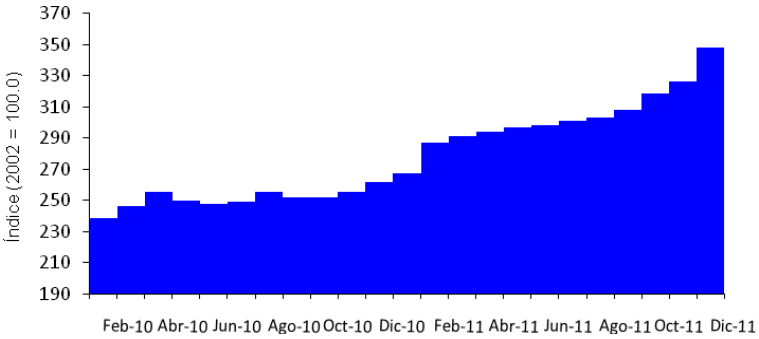

Fuente: Bolsa de Valores de Panamá.

Las empresas que están inscritas en la Bolsa de Valores capitalizaron B/.10,681.9 millones, 27.9% más que el 2010. Las acciones más negociadas hasta diciembre fueron las de fondos (B/.180.7 millones) y siguieron preferidas (B/.75.8 millones).

Por la evolución en las operaciones del mercado en los últimos años, en 2011 se creó la Superintendencia del Mercado de Valores, con la función de fiscalizar las emisiones de sociedades de inversiones, intermediarios y demás participantes en el mercado.

Balance fiscal

Según estimaciones del Ministerio de Economía y Finanzas, el déficit del Sector Público no Financiero fue de B/.703.1 millones, B/.191.4 millones más que en 2010. El mismo representó 2.3% del Producto Interno Bruto corriente, quedando dentro de lo permitido por la Resolución del Consejo de Gabinete No. 103 del 21 de junio de 2011.

Los ingresos aumentaron en B/.888.1 millones o 12.9%; el mayor aporte adicional se dio en los ingresos corrientes del Gobierno Central (B/.758.9 millones), tanto tributarios como no tributarios. Al respecto, las recaudaciones por el impuesto sobre la transferencia de bienes muebles y servicios y la producción, venta y consumo selectivo, así como los dividendos provenientes de las actividades del Canal de Panamá fueron los que más crecieron. También se incrementaron los ingresos de la Caja de Seguro Social (B/.404.4 millones) por las aportaciones provenientes del empleo adicional, mientras que los demás componentes del ingreso disminuyeron o casi no variaron.

Cuadro No. 24. Balance fiscal del Sector Público no Financiero: Años 2010 y 2011

(En millones de balboas)

Detalle	2010	2011	Variación	
			Absoluta	Relativa (%)
INGRESOS TOTALES……	6,873.60	7,761.70	888.1	12.9
Ingresos corrientes del Gobierno General…….	6,431.1	7,580.5	1,149.4	17.9
Gobierno Central……..	4,632.8	5,391.7	758.9	16.4
Caja de Seguro Social…….	1,637.1	2,041.5	404.4	24.7
Agencias consolidadas…….	161.2	147.3	-13.9	-8.6
Balance de las empresas públicas…….	197.5	147.2	-50.3	-25.5
Agencias no consolidadas y otros……..	64.5	-16.2	-80.7	-125.1
Ingresos de capital……	163.0	32.1	-130.9	-80.3
Donaciones……	17.5	18.1	0.6	3.4
GASTOS TOTALES…….	7,385.3	8,464.8	1,079.5	14.6
Gastos corrientes del Gobierno General……..	5,147.0	5,766.2	619.2	12.0
Gobierno Central [a]……	2,447.8	2,883.0	435.2	17.8
Caja de Seguro Social [a]……..	1,807.5	1,946.4	138.9	7.7
Agencias consolidadas [a]…….	175.6	194.9	19.3	11.0
Intereses……	716.1	741.9	25.8	3.6
Gasto de capital……	2,238.3	2,698.6	460.3	20.6
Ahorro corriente Gobierno Central……..	1,148.8	1,373.4	224.6	19.6
Ahorro corriente total……	1,726.6	1,995.5	268.9	15.6
SUPERÁVIT O DÉFICIT…….	-511.7	-703.1	-191.4	37.4

[a]No incluye intereses.

Fuente: Ministerio de Economía y Finanzas.

Por otro lado, los gastos aumentaron en B/.1,079.5 millones o 14.6%, tanto los corrientes del Gobierno General (B/.619.2 millones) como los desembolsos en las inversiones (B/.460.3 millones). Entre los primeros, destacan las transferencias (B/.234.1 millones) por los subsidios que ha costeado, así como los destinados a la Caja de Seguro Social (B/.138.9 millones más) convenidos previamente para el ajuste de las pensiones, los subsidios al sector eléctrico, así como los gastos destinados a programas de interés social, como la beca universal, el programa 100 a los 70 y la red de oportunidades, este último que es el más antiguo de los tres.

El balance entre los ingresos y gastos corrientes del Gobierno Central resultó en un ahorro de B/.1,373.4 millones, B/.224.6 millones o 19.6% más que en 2010. Similarmente, se generó un ahorro total de B/.1,995.5 millones, B/.268.9 millones o 15.6% más que contribuyó al financiamiento del déficit general. Otra parte provino del endeudamiento.

Gráfica No. 22. Saldo mensual de la deuda pública: Años 2009 y 2011

(En millones de balboas)

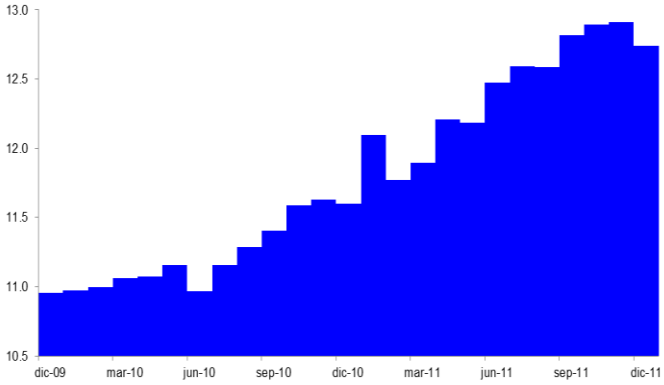

Fuente: Instituto Nacional de Estadística y Censo.

La deuda del sector público sumó B/.12,738.2 millones, B/.1,141.6 millones o 9.8% más. La mayor parte fue con acreedores externos (B/.10,834.3 millones, B/.428.7 millones adicionales), mayormente por la emisión y colocación de bonos en el mercado japonés (bonos Samurai) y los préstamos recibidos de organismos multilaterales. El resto fue con acreedores internos (B/.1,903.8 millones) a corto y mediano plazo. Este endeudamiento aumentó en B/.712.9 millones, básicamente por la colocación de Notas del Tesoro.

Comercio exterior

El déficit de la cuenta corriente de la balanza de pagos alcanzó los B/.3,892.4 millones, B/.1,030.6 millones o 36% más, explicado por el intercambio de bienes (B/.5,997 millones) y de rentas (B/.1,799.4 millones): se pagó más por las importaciones y aumentó el flujo relacionado con la inversión extranjera. El balance del intercambio de servicios (B/.3,775.3 millones) y de las transferencias corrientes (B/.128.7), al igual que en años anteriores, fueron superavitarias.

Cuadro No. 25. Resumen de la cuenta corriente de la balanza de pagos: Años 2009 - 2011

Detalle	Millones de balboas			Variación porcentual 2010 - 11
	2009	2010	2011	
CUENTA CORRIENTE……	-179.0	-2,861.8	-3,892.4	36.0
BIENES……	-2,180.7	-4,554.9	-5,997.0	31.7
Exportaciones……..	12,037.5	12,680.0	16,948.5	33.7
Importaciones……..	14,218.2	17,234.9	22,945.5	33.1
SERVICIOS……	3,324.2	3,422.2	3,775.3	10.3
Exportaciones……..	5,524.8	6,069.7	7,150.4	17.8
Importaciones……..	2,200.6	2,647.5	3,375.1	27.5
RENTAS…….....	-1,448.8	-1,858.5	-1,799.4	-3.2
Exportaciones……..	1,458.0	1,519.2	1,950.4	28.4
Importaciones……	2,906.8	3,377.7	3,749.8	11.0
TRANSFERENCIAS.....	126.3	129.4	128.7	-0.5
Recibidas……	749.0	782.9	761.4	-2.7
Efectuadas…….....	622.7	653.5	632.7	-3.2
CUENTA DE CAPITAL Y FINANCIERA……..	-273.9	2,498.4	4,580.0	83.3
Capital…….....	30.0	42.5	8.9	-79.1
Financiera……..	-303.9	2,455.9	4,571.1	86.1
ERRORES Y OMISIONES……	452.9	363.4	-687.6	-289.2

Fuente: Instituto Nacional de Estadística y Censo.

La cuenta de capital y financiera financió el déficit en cuenta corriente, al registrar pasivos (obligaciones del país frente a no residentes) superiores a los activos (derechos del país frente a no

residentes) por B/.4,580 millones, 83.3% en exceso con respecto a 2010. Durante el periodo hubo más utilidades de inversionistas extranjeros reinvertidas, depósitos consignados al Centro Bancario Internacional y más préstamos a los no residentes.

Balanza de bienes

El intercambio de bienes tuvo un saldo deficitario, estimado en B/.5,997 millones, B/.1,442.1 millones o 31.7% más que en 2010, por el crecimiento de las importaciones y el deterioro de la relación real de intercambio.

Exportaciones nacionales

El valor de las exportaciones, excluyendo las de la Zona Libre de Colón, totalizó B/.785.2 millones, B/.60.1 millones o 8.3% más que en 2010.

Gráfica No. 23. Valor fob de las exportaciones nacionales: Años 2007 - 2011

(En millones de balboas)

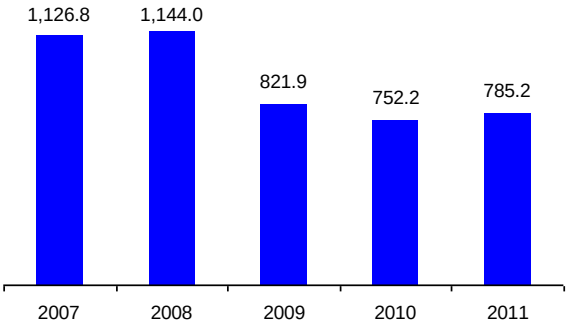

Fuente: Instituto Nacional de Estadística y Censo.

En las ventas al exterior sobresalieron las de los siguientes productos: oro (B/.116.8 millones), banano (B/.86.3 millones), desperdicios de hierro y acero (B/.40.8 millones), camarones (B/.37.7 millones) y azúcar de caña (B/.37.2 millones).

El valor de la exportación de oro creció a una tasa promedio de 193.5% desde 2009, cuando se inició la extracción de este mineral en una mina en la provincia de Colón. Además, el incremento del precio contribuyó a elevar el ingreso medio en 52% en 2010 y en 22.3% en 2011.

Otras exportaciones que destacaron fueron las de desperdicios metálicos de hierro, acero, cobre y aluminio que sumaron B/.95 millones en 2011. Estos productos fueron enviados principalmente a

países asiáticos ya que el acero continuó aumentando de precio en el mercado internacional. También, sobresalieron las exportaciones de ron, carne bovina, aceite de palma, cueros y madera que diversificaron sus mercados en Europa y Asia.

Cuadro No. 26. Productos de mayor exportación: Años 2007 – 2011

(En millones de balboas)

Detalle	2007	2008	2009	2010	2011
Oro para uso no monetario…….....	3.5	5.8	16.0	70.3	116.8
Bananos…….....	111.6	98.7	62.1	65.2	86.3
Desperdicios y desechos de hierro y acero..	15.9	29.3	14.8	29.2	40.8
Camarones…….	56.4	40.7	43.9	35.3	37.7
Azúcar de caña…….....	17.6	15.1	13.3	19.2	37.2
Piñas frescas…….....	42.9	36.5	33.1	32.1	31.6
Los demás salmónidos……	50.9	64.4	73.9	79.9	30.4
Desperdicios y desechos de cobre……	6.1	6.0	8.5	19.6	24.6
Ron……..	5.2	7.1	9.0	11.7	17.6
Carne de bovina deshuesada y congelada..	2.3	1.3	10.0	14.3	16.6
Desperdicios y desechos de aluminio……...	12.7	12.6	7.4	11.6	16.6
Sandías……..	87.4	96.8	45.0	37.1	16.6
Los demás medicamentos……..	15.3	18.1	15.8	20.7	15.8
Aceite de palma en bruto……..	1.5	1.9	2.1	2.6	15.0
Cueros en estado húmedo……..	8.0	4.4	3.6	7.6	12.8

Fuente: Instituto Nacional de Estadística y Censo.

La disminución del valor de las exportaciones fue muy notoria en la correspondiente a los siguientes productos: salmónidos (B/.49.5 millones), sandías (B/.20.5 millones), atunes aleta amarilla (B/.8.5 millones) y pescado congelado (B/.8.1 millones). Esto debido principalmente a condiciones climáticas adversas y en la pesca, se suman, la posibilidad de deficiencias de registros.

Los principales destinos de las exportaciones panameñas fueron: Estados Unidos, Canadá, Suecia, Costa Rica, China y Taiwán, pero crecieron más las que se destinaron a los siguientes mercados: Canadá (B/.45.2 millones), Corea del Sur (B/.13.6 millones), India (B/.11.8 millones) y Alemania (B/.8.6 millones). En cambio, disminuyeron principalmente a: Estados Unidos (B/.48.1), Países Bajos (B/.16.1 millones), República Dominicana (B/.3.8 millones) y España (B/.3.7 millones). La mayoría de estos últimos tienen en común ser el destino de los productos de la pesca y de las cucurbitáceas, rubros que disminuyeron sus exportaciones durante los últimos años.

Cuadro No. 27. Principales destinos de las exportaciones nacionales: Años 2007 – 2011

(En millones de balboas)

Destinos	2007	2008	2009	2010	2011
Estados Unidos……..	391.2	435.1	326.8	211.5	163.3
Canadá……	2.7	3.4	9.5	75.9	121.0
Suecia……..	62.2	62.7	50.3	50.0	55.0
Costa Rica……...	57.0	66.0	61.4	49.5	52.4
China……	62.9	49.1	19.6	36.1	38.8
Taiwán…….	39.5	46.7	22.8	36.5	34.7
Países Bajos……..	114.8	122.8	53.5	50.6	34.5
Zona Libre de Colón..	20.2	19.7	17.9	15.5	28.9
Italia……..	18.3	29.6	17.0	14.4	20.0
India…….	7.8	6.7	4.4	7.3	19.1
Nicaragua……	12.9	13.5	10.3	14.8	19.0
Corea del Sur…….	1.8	4.7	3.6	5.0	18.6
Honduras…….	20.4	17.2	11.7	16.9	16.3
España……	56.0	56.9	50.0	19.9	16.2
Alemania…….	3.2	5.0	3.6	4.1	12.7

Fuente: Instituto Nacional de Estadística y Censo.

Importaciones nacionales

El valor de las importaciones puestas en puertos panameños, excluyendo las correspondientes a las de las empresas que operan desde la Zona Libre de Colón, alcanzó los B/.11,341.5 millones, unos B/.2,196.2 millones o 24% más que el año anterior, ante el crecimiento de la demanda interna y del costo medio de importación de la mayoría de las mercancías.

El incremento del costo medio de las importaciones tuvo como punto de partida los mayores precios pagados por los derivados del petróleo. Así, el precio promedio del barril de crudo de la variedad West Texas Intermediate, pasó de USD79.4 a USD95.1 este año, 19.7% más. Esto costó al país aproximadamente B/.500 millones adicionales.

Los principales proveedores directos fueron: Estados Unidos, China, Costa Rica, México, Corea del Sur, Colombia, Japón y Brasil. La Zona Libre de Colón fue la segunda fuente más importante de aprovisionamiento. Sus ventas representaron más abastecimientos desde estos mismos países que ya de por sí, son nuestros principales abastecedores.

La depreciación del dólar de los Estados Unidos frente a las monedas de los principales países proveedores, también incidió en el aumento de la factura de importaciones. El dólar se depreció respecto al yen japonés (9.8%), real brasileño (4.5%), yuan chino (4.5%), won surcoreano (4.2%), colón costarricense (3.9%), peso colombiano (2.7%) y peso mexicano (1.5%). De las monedas más utilizadas en el comercio mundial sólo se apreció con respecto al euro (5.1%).

Gráfica No. 24. Valor de las importaciones nacionales en puertos panameños: Años 2007 – 2011

(En millones de balboas)

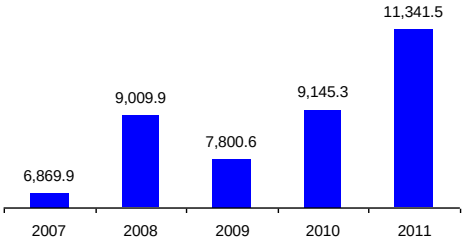

Fuente: Instituto Nacional de Estadística y Censo.

Las compras al exterior de minerales, máquinas y aparatos de reproducción y sonido, material de transporte, de la industria alimenticia y química fueron las que costaron más.

Intercambio comercial en la Zona Libre de Colón

Las reexportaciones realizadas por las empresas que operan en la Zona Libre de Colón sumaron B/.13,803.7 millones, netas de ajustes de cobertura. Esto representó B/.3,551.4 millones más que en 2010. Por otra parte, sus importaciones alcanzaron los B/.13,459.4 millones, B/.4,281.4 millones más que el año anterior. Como resultado de lo anterior, su balance comercial fue superavitario (B/.344.3 millones) pero menos que el año pasado (B/.1,074.3 millones), debido al incremento del costo medio de importación (23.6%).

Las reexportaciones se dirigieron principalmente hacia Puerto Rico (B/.3,263.4 millones), Venezuela (B/.2,571.2 millones), Colombia (B/.1,851.6 millones), Panamá (B/.1,123.7 millones), Costa Rica (B/.595 millones) y Ecuador (B/.579.5 millones). Los productos de mayor venta fueron los de la industria química (39.2%), textiles y manufacturas (17.8%), máquinas y aparatos eléctricos y de reproducción y sonido (16.2%) y calzados y otros bienes de uso final (8.9%).

Cuadro No. 28. Balance del intercambio comercial en la Zona Libre de Colón y variación porcentual del ingreso medio y el costo medio: Años 2007-2011[a]

Año	Valor (millones de balboas)			Variación porcentual	
	Importaciones	Exportaciones	Balance	Costo medio de las importaciones	Ingreso medio de las exportaciones
2007	7,179.0	7,696.3	517.3	…	…
2008	8,538.4	8,599.4	61.0	13.8	1.7
2009	7,890.4	9,883.2	1,992.8	26.7	-15.6
2010	9,178.0	10,252.3	1,074.3	-1.4	7.8
2011	13,459.4	13,803.7	344.3	23.6	10.0

[a] Incluye los ajustes por cobertura y de clasificación. En los ajustes de cobertura, a las estadísticas registradas en Aduanas se le resta las transacciones entre la Zona Libre y empresas y comercios en Panamá, y las del gasto de turismo. En los de clasificación, se sustrae el flete y seguro pagado por las importaciones.

Fuente: Instituto Nacional de Estadística y Censo.

Las mercancías provinieron en su mayoría de China (B/.4,147.6 millones), Singapur (B/.2,799.5 millones), Estados Unidos (B/.1,083.7 millones), Hong Kong (B/.667.5 millones), México (B/.352.3 millones) y Taiwán (B/.324.9 millones).

Balanza de servicios

La balanza de servicios registró un superávit de B/.3,775.3 (B/.353.1 millones o 10.3% más). Los servicios prestados a los no residentes representaron el 23.3% del Producto Interno Bruto y se concentraron en transporte, turismo e intermediación financiera.

Así, las exportaciones de servicios sumaron B/.7,150.4 millones, unos B/.1,080.7 millones adicionales, ante el aumento de las operaciones del Canal de Panamá (B/.310.4 millones), el turismo (B/.249.3 millones), los servicios financieros (B/.215.6 millones), el transporte aéreo (B/.158.8 millones) y los ingresos de puertos (B/.125.1 millones).

Cuadro No. 29. Resumen de la balanza de servicios: Años 2008 – 2011

(En millones de balboas)

Detalle	Exportaciones				Importaciones			
	2008	2009	2010	2011	2008	2009	2010	2011
TOTAL……	5,787.9	5,524.8	6,069.7	7,150.4	2,632.5	2,200.6	2,647.5	3,375.1
Transporte……..	3,112.0	3,130.1	3,340.8	3,935.1	1,543.2	1,207.8	1,541.4	1,777.3
Marítimo……..	2,248.2	2,274.7	2,401.7	2,837.2	1,204.4	886.0	1,198.4	1,413.2
Fletes……	-	-	-	-	1,204.4	886.0	1,198.4	1,413.2
Otros……	2,248.2	2,274.7	2,401.7	2,837.2	…	…	…	…
Canal de Panamá……..	1,809.4	1,817.9	1,865.4	2,175.8	..	..	..	..
Puertos…….	438.8	456.8	536.3	661.4	…	…	…	…
Aéreo…….	863.8	855.4	939.1	1,097.9	338.8	321.8	343.0	364.1
Viajes……	1,408.1	1,483.5	1,676.3	1,925.6	365.8	337.9	397.8	461.6
Comunicaciones…….	223.4	238.8	249.3	261.1	75.8	44.6	46.2	46.4
Construcción……..	2.5	1.5	1.7	1.9	-	-	-	-
Seguros……	91.4	95.4	90.0	106.4	85.8	145.7	161.3	154.3
Financieros……..	434.0	312.0	437.5	653.1	316.9	170.0	237.4	589.0
Informática y de información.....	30.2	25.8	24.6	21.0	-	2.4	2.7	4.6
Regalías y derechos de licencia..	-	-	-	-	59.4	62.5	46.3	37.6
Otros servicios empresariales….	416.7	199.7	187.0	160.5	114.3	156.9	135.5	225.0
Servicios de Gobierno……...	69.6	38.0	62.5	85.7	71.3	72.8	78.9	79.3

Fuente: Instituto Nacional de Estadística y Censo.

Por otra parte, las importaciones sumaron B/.3,375.4 millones (B/.727.6 millones más), las principales por concepto de fletes por las importaciones de mercaderías (B/.1,413.2 millones), servicios financieros (B/.589 millones) y viajes de residentes en el exterior (B/.461.6 millones).

Balanza de rentas

Las rentas pagadas a los factores productivos no residentes superaron en B/.1,799.4 millones a las que recibieron los residentes. Las primeras sumaron B/.3,749.8 millones y las otras, B/.1,950.4 millones.

Las rentas pagadas aumentaron por las retribuciones a la inversión directa (B/.2,094.4 millones). La mayor parte se originó de las utilidades reinvertidas (B/.1,338.4 millones) ya que se distribuyeron menos utilidades este año (B/.756 millones) que en 2010 (B/.949.9 millones) porque las especiales condiciones económicas del país están animando a que las empresas extranjeras para que inviertan las utilidades generadas en el periodo.

Cuadro No. 30. Rentas recibidas y pagadas, según retribución de factor productivo: Años 2008 – 2011

(En millones de balboas)

Factor productivo	Recibidas				Pagadas			
	2008	2009	2010	2011	2008	2009	2010	2011
TOTAL……	1,893.1	1,458.0	1,519.2	1,950.4	3,462.6	2,906.8	3,377.7	3,749.8
Trabajo……	9.4	8.6	5.7	19.3	…	…	…	…
Capital……..	1,883.7	1,449.4	1,513.5	1,931.1	3,462.6	2,906.8	3,377.7	3,749.8
Inversión directa……..	…	…	…	…	1,748.1	1,310.0	1,828.5	2,094.4
Inversión en cartera…	599.1	365.2	478.1	707.2	548.3	544.3	591.7	596.6
Otra inversión……..	1,284.6	1,084.2	1,035.4	1,223.9	1,166.2	1,052.5	957.5	1,058.8

Fuente: Instituto Nacional de Estadística y Censo.

En la inversión de cartera, el pago por intereses de la deuda pública sumó B/.596.6 millones, monto ligeramente superior al registrado el año pasado (B/.591.7 millones) por el aumento de las colocaciones de bonos globales en el exterior. Los pagos de las retribuciones por otro tipo de inversión ascendieron a B/.1,058.8 millones, de los cuales B/.937.3 millones fueron por intereses pagados por el Centro Bancario Internacional.

Cuadro No. 31. Rentas pagadas a extranjeros, según tipo de inversión : Años 2008 – 2011

(En millones de balboas)

Tipo de inversión extranjera	2008	2009	2010	2011
TOTAL……..	1,748.1	1,310.0	1,828.5	2,094.4
Dividendos y utilidades distribuidas…….	578.4	1,053.0	949.4	756.0
Utilidades reinvertidas y no distribuidas..	1,169.7	257.0	879.1	1,338.4

Fuente: Instituto Nacional de Estadística y Censo.

Las rentas recibidas del resto del mundo (B/.1,950.4 millones) se distribuyeron así: B/.19.3 millones por remuneración de empleados, B/.707.2 millones por intereses devengados de las inversiones financieras y B/.1,223.9 millones por los de otras formas de inversión, como los depósitos del sector público en bancos no residentes y las de las empresas que operan en cualquier zona franca del país.

Transferencias corrientes

Las transferencias corrientes recibidas, que sumaron B/.761.4 millones, superaron en B/.128.7 millones las efectuadas. Las remesas que llegaron de los trabajadores residentes que están en el exterior (B/.368.8 millones) fueron las transferencias más importante de los residentes en Panamá y provinieron principalmente de Estados Unidos (B/.170.5 millones) y Colombia (B/.37.1 millones). También aumentaron las recaudaciones consulares e impuestos pagados por la marina mercante (de B/.104.4 a B/.108.4 millones). El balance fue similar al correspondiente a 2010.

Cuadro No. 32. Transferencias efectuadas y recibidas: Años 2009 – 2011

(En millones de balboas)

Año	Total		Gobierno		Remesas de trabaja-dores		Demás	
	Recibidas	Efectua-das	Recibidas	Efectua-das	Recibidas	Efectua-das	Recibidas	Efectua-das
2009	749.0	622.7	146.3	18.1	327.6	449.8	275.1	154.8
2010	782.9	653.5	123.8	14.3	400.0	485.8	259.1	153.4
2011	761.4	632.7	129.9	8.9	368.8	467.6	262.7	156.2

Fuente: Instituto Nacional de Estadística y Censo.

Las transferencias efectuadas sumaron B/.632.7 millones, de estas la mayoría fueron remesas de los trabajadores desde territorio nacional (B/.467.6 millones) al exterior, principalmente a Colombia (B/.166 millones), Estados Unidos (B/.70.4 millones), China (B/.61.6 millones) y Nicaragua (B/.29 millones).

Inversión extranjera

La inversión extranjera en el territorio nacional (pasivos de no residentes) creció B/.8,710.1 millones, distribuidos así: B/.2,789.8 millones en inversión directa, B/.169.9 millones en inversiones en cartera y B/.5,750.4 en otros tipos de inversiones, preferentemente préstamos a empresas residentes (B/.2,047 millones) y depósitos captados en el Centro Bancario Internacional (B/.3,572.4 millones).

Cuadro No. 33. Variación de la inversión extranjera en Panamá: Años 2008 - 2011[a]

(En millones de balboas)

Detalle	2008	2009	2010	2011
Total…….	5,906.5	2,891.0	7,703.2	8,710.1
Inversión directa…….	2,196.2	1,259.3	2,350.1	2,789.8
Acciones……	880.5	897.7	930.7	1,025.0
Utilidades reinvertidas….	1,169.7	257.0	879.1	1,338.4
Otro capital……...	146.0	104.6	540.3	426.4
Inversión en cartera……	-62.3	1,323.0	2.7	169.9
Otra inversión……..	3,772.6	308.7	5,350.4	5,750.4
Créditos comerciales…..	59.5	-9.0	138.9	126.9
Préstamos…….	-808.7	-122.0	5,863.9	2,047.0
Monedas y depósitos.....	4,187.4	330.9	-671.3	3,572.4
Otros…….....	334.4	108.8	18.9	4.1

[a] Comprende solamente los pasivos u obligaciones de los residentes del país con el resto del mundo.

Fuente: Instituto Nacional de Estadística y Censo.

Los inversionistas extranjeros compraron participaciones en empresas nacionales por valor de B/.1,025 millones (los medios dieron a conocer varias empresas que fueron vendidas íntegramente a capital extranjero, dos de ellas en el sector alimenticio) y optaron por reinvertir utilidades por B/.1,338.4 millones. Ambos tipos de inversiones superaron ampliamente las correspondientes a 2010.

Tecnología e innovación

El crecimiento de la tecnología durante el 2011, medido a través del Producto Interno Bruto de Telecomunicaciones, fue de 13.1%, acumulando un total de B/.2,245.1 millones. Este crecimiento es atribuible al incremento por el uso de la telefonía celular, el internet y la televisión pagada, principalmente.

Gráfica No. 25. Producto Interno Bruto de telecomunicaciones: Años 2008 - 2011.

(En millones de balboas de 1996)

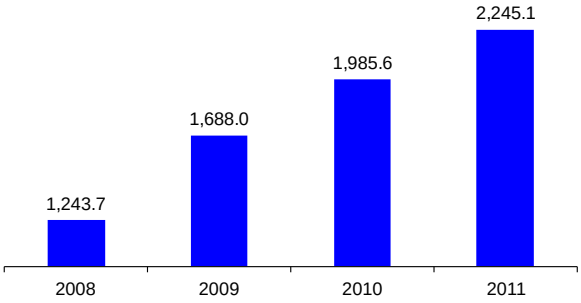

Fuente: Instituto Nacional de Estadística y Censo.

Según estimaciones de la Autoridad Nacional de los Servicios Públicos, las empresas que prestaron los servicios de telefonía celular contaron con 7,281,074 líneas activas, tanto en prepago como en contrato, un crecimiento de 9.6% con respecto al año anterior.

El mayor uso de la telefonía celular este año fue porque los usuarios estuvieron prefiriendo la modalidad de contrato. Según la Asociación Panameña de Crédito, a diciembre de 2011 existía 344.4 miles de créditos activos por este servicio, incrementándose 37% con respecto al año anterior. Esto ha conllevado a que el saldo total por estos contratos ascienda a B/.32.3 millones, 36.8% más que el año anterior. Sin embargo el saldo promedio (B/.93.8 millones) descendió 0.1% por la competencia entre compañías, lo que le ha permitido a clientes tener acceso a contratos con tarifas más bajas.

La portabilidad numérica implementada a partir del 29 de noviembre de 2011, es una medio que ayudó a estimular más la competencia entre compañías, permitiendo a usuarios cambiarse de operador sin perder su número telefónico. En su primera fase, se dirigió a usuarios de telefonía celular. A 15 días de haberse implementado, 2,247 clientes se habían portado de compañía, según

datos de la Autoridad Nacional de los Servicios Públicos. Sin embargo, el número de usuarios aumentó.

La telefonía celular tiene una fuerte presencia en la población. Al finalizar 2011, por cada 100 habitantes existían 204.7 teléfonos celulares, o sea que cada panameño contaba en promedio con dos teléfonos celulares. Este fenómeno podría responder a diferentes razones, una de ellas es la necesidad de tener equipos diferenciados para contactar usuarios de cada compañía a tarifas más bajas o de manera ilimitada (número preferencial). Las diversas plataformas (BlackBerry, Android, iPhone, otras) de los teléfonos inteligentes (smartphones) son otro motivo, así los usuarios aprovechan las ventajas de cada una, ya sea para navegar en internet, revisar correos, acceder a archivos multimedia, chatear o interactuar en redes sociales.

Cuadro No. 34. Cantidad de créditos activos, saldo total y promedio de telefonía celular por contrato: Años 2008 - 2011

Detalle	2008	2009	2010	2011
Créditos activos (en miles)……	112.5	170.1	251.4	344.4
Saldo total (en millones de balboas)…….	19.3	22.0	23.6	32.3
Saldo promedio por crédito activo (en balboas)..	171.8	129.6	93.9	93.8

Fuente: Asociación Panameña de Crédito.

Otra tecnología que incrementó su uso en 2011 fue internet. Según estimaciones de la Autoridad Nacional de los Servicios Públicos, los clientes por este servicio aumentaron 10%, totalizando 289,362 cuentas que mantuvieron contrato formal, de los cuales al 87% se le prestaba el servicio residencial y 13% comercial. Se estima que el sistema contó con 1,520,886 usuarios, lo que representa un crecimiento de 8.2% con respecto al año anterior. Por cada 100 habitantes 43 fueron usuarios de esta tecnología.

Sin embargo, el impacto de esta tecnología en la población es mayor. La Red Nacional de Internet, que ofrece Internet gratuito en 655 puntos en todo el país, cuenta con más de 200,000 usuarios registrados. Además, con gran parte de los teléfonos celulares activos en el país se puede tener acceso a internet a través del servicio de data, tanto para clientes de contrato como de prepago.

Los dominios de internet registrados en Panamá también aumentaron; fueron 10.6% más, totalizando 6,939. De estos, el 91% fue para uso comercial, según datos del Centro de Información de Redes de la Universidad Tecnológica de Panamá.

Considerar que una tecnología está limitada por otra es tema del pasado. Ya se puede tener acceso a canales de TV por telefonía celular o Internet; desde computadoras y tablets se pueden realizar llamadas; desde la TV tener acceso a Internet y desde teléfonos celulares realizar videoconferencias. La tecnología a medida que avanza se complementa, requiriendo ir adaptando contenidos a las necesidades de los usuarios de estas innovaciones.

Frente a estos cambios, la televisión pagada en Panamá contó con más usuarios. A pesar que mucho del contenido que ofrece está disponible mediante las formas antes descritas, la competencia entre operadores y el bajo costo del servicio permitió llevar esta tecnología a más hogares en Panamá. Al respecto, durante 2011, el impuesto que recauda la Dirección General de Ingresos por este servicio se incrementó 63.5%, totalizando B/.27.8 millones. Otro factor que contribuyó fue el uso de tecnología de rápido crecimiento como la satelital.

Gráfica No. 26. Recaudación del impuesto por el servicio de televisión pagada: Años 2008 – 2011

(En millones de balboas)

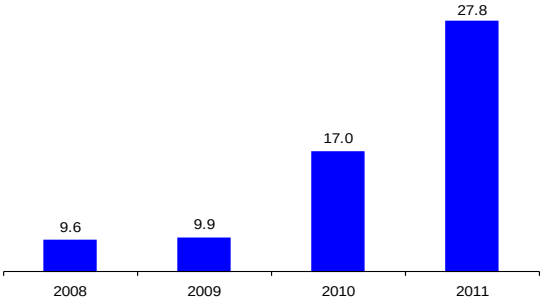

Fuente: Dirección General de Ingresos.

Los canales de TV locales también se adaptaron durante el 2011 para estas nuevas exigencias tecnológicas. Las empresas llevaron a los hogares la señal en alta definición (HD por sus siglas en inglés) e intensificaron los trabajos llevar todo el sistema a la televisión digital.

Micro, pequeña y mediana empresa

La Autoridad de la Micro, Pequeña y Mediana Empresa cerró el año 2011 con una ejecución del presupuesto de 97.8%. El número de registros disminuyó en 1,656 o 9% en comparación con el año anterior. De forma especial, en las micro empresas, la reducción está vinculada a las condiciones económicas del país, ya que muchas empresas que han sido subcontratadas para la ejecución de los grandes proyectos (y otros que no son tan grandes, pero sí muy importantes) ofrecieron mejores remuneraciones que superaron los ingresos que estaba generando el autoempleo a través de estas empresas.

Gráfica No. 27. Número de registros empresariales: Años 2009 – 2011

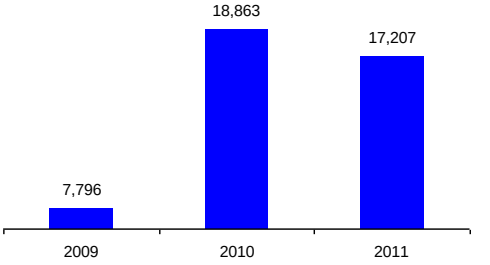

Fuente: Autoridad de la Micro, Pequeña y Mediana Empresa.

Del total de las empresas registradas (17,207), el 69% eran informales, dedicadas al comercio (43%), servicio (38%), agro (11%), artesanía (4%), industria (2%), turismo (1%), agro turismo (0.1%) u otras actividades económicas que intentaron regularizar su situación para tener acceso a las ofertas de financiamientos especiales que están a su disposición.

La conversión de la informalidad en formalidad económica así como la disminución del número de registros en la Autoridad de la Micro, Pequeña y Mediana Empresa fueron el resultado de cambios que se estuvieron operando en el sector y que, a largo plazo, pondrá a disposición del país una base productiva más sólida, puesto que van quedando los emprendedores a los que mejor les va y tienen una clara visión del por qué de su actividad.

La más reciente Encuesta de Hogares del Instituto Nacional de Estadística y Censo permitió concluir que el número de personas ocupadas en actividades desarrolladas en la informalidad económica, disminuyó en 2011 (311,541) con respecto a 2010 (338,557). Esto se da mayormente en aquellas provincias con más desarrollo de actividades económicas en la formalidad, como son todas las vinculadas a la construcción y el turismo, en las zonas de los grandes hoteles de playa. La

ocupación informal disminuyó en Coclé (5.3%), Colón (2%), Herrera (9%), Panamá (13.4%) y Veraguas (26.9%).

Cuadro No. 35. Registros empresariales por sector, sexo del representante legal, actividad económica y provincias y comarcas indígenas: Años 2010 y 2011

Detalle	Año		Detalle	Año	
	2010	2011		2010	2011
TOTAL……	18,863	17,207			
Sector:			Provincias:		
Formal……	7,967	5,395	Bocas del Toro……	886	626
Informal……..	10,896	11,812	Coclé……	697	823
			Colón……	510	508
Sexo:			Chiriquí……	4,738	1,762
			Darién……...	195	423
Masculino……...	7,833	7,477	Herrera……	1,052	873
Femenino……...	11,030	9,730	Los Santos……...	1,148	878
			Panamá……	8,098	9,700
Actividad económica:			Veraguas……..	834	1,134
Comercio……	8,010	7,441	Comarcas indígenas:		
Agro……	3,480	1,908			
Artesanía……	655	757	Emberá……	3	76
Industria……	866	391	Ngöbe Buglé……	696	301
Servicio……..	5,625	6,540	Kuna Yala……	6	103
Turismo……..	141	144			
Agro-turismo……..	2	17			
Otros……...	84	9			

Fuente: Autoridad de la Micro, Pequeña y Mediana Empresa.

En general, durante el 2011, aumentaron los registros en las provincias de Panamá (1,602), Veraguas (300), Darién (228) y Coclé (126) pero disminuyeron en Chiriquí (2,976), Los Santos (270), Bocas del Toro (260), Herrera (179) y Colón (2). Estos cambios no necesariamente fueron consistentes con otros referentes a las regiones de más actividad económica.

Cuadro No. 36. Cantidad y monto de las garantías, por actividad: Años 2010 y 2011

Actividad	2010		2011	
	Cantidad	Monto (en balboas)	Cantidad	Monto (en balboas)
Total……	2,376	5,159,334.01	1,895	5,228,930.80
Agro……..	184	1,075,170.63	204	1,504,307.40
Artesanía……..	-	-	21	47,536.00
Comercio……..	1,341	1,794,656.83	987	1,206,570.30
Industria……	86	184,002.20	44	94,210.10
Pesca artesanal..	76	444,152.40	49	370,773.90
Servicio…….	687	1,659,351.95	589	2,001,413.10
Turismo……	2	2,000.00	1	4,120.00

Fuente: Autoridad de la Micro, Pequeña y Mediana Empresa.

La Autoridad emitió garantías a 15 bancos del Sistema Bancario Nacional para respaldar el financiamiento de empresarios inscritos en el Registro Oficial de la Micro, Pequeña y Mediana Empresa. En 2011 fueron menos, tanto en número como en monto. Las garantías por préstamos superaron en 27% las del año pasado (B/.2,171.44 y B/.2,759.33 respectivamente), pero de modo especial a las otorgadas para el desarrollo de actividades vinculadas con el turismo.

Cuadro No. 37. Número de beneficiarios y monto de la ayuda entregada en el Programa Capital Semilla: Años 2010 y 2011

Provincias y comarcas	2010		2011	
	Número de beneficiarios	Monto (en balboas)	Número de beneficiarios	Monto (en balboas)
TOTAL……	3,446	2,240,117	2,010	1,393,181
PROVINCIAS				
Bocas del Toro……	186	93,000	36	18,500
Coclé……	297	183,122	104	52,000
Colón……	442	232,661	50	25,000
Chiriquí…….	533	464,418	241	120,500
Darién……..	126	63,000	31	26,381
Herrera…….	183	91,500	66	33,000
Los Santos……..	177	18,500	66	33,000
Panamá……	904	592,313	1,348	1,040,000
Veraguas……..	221	168,842	38	19,000

Provincias y comarcas	2010		2011	
	Número de beneficiarios	Monto (en balboas)	Número de beneficiarios	Monto (en balboas)
COMARCAS INDÍGENAS				
Emberá……	3	3,000	24	19,800
Kuna Yala……	-	-	2	2,000
Ngöbe Buglé……...	374	259,762	241	4,000

Fuente: Autoridad de la Micro, Pequeña y Mediana Empresa

Con respecto al Programa de Capital Semilla, se beneficiaron 2,010 microempresarios en todo el país, entre quienes la Autoridad distribuyó B/.1.4 millón, lo que les permitió iniciar o seguir adelante con los proyectos en marcha. La mayoría de los beneficiados desarrollaban su actividad en Panamá (1,348), Chiriquí (241) y Coclé (104).

Costo de la vida e inflación

La inflación fue 5.9% en 2011 en el país y en los distritos de Panamá y San Miguelito, y en el resto urbano fue 6%. La nacional superó el 3.5% de 2010, por encima de las expectativas, porque en el último cuatrimestre la lluvia y los desórdenes climáticos extremos, contrajeron la oferta de productos alimenticios --renglón con una de las mayores alzas en el año-- y los temores a una recesión mundial hizo a muchos minerales verdaderos refugios de la inversión, con el consiguiente aumento de su precio. Los acontecimientos bélicos en los países del Medio Oriente petroleros sembraron dudas aún entre aquellos proveedores con contratos a futuros, de poder contar con el abastecimiento. Esto hizo que se cotizara al alza. La depreciación del dólar estadounidense respecto a las monedas de los principales proveedores de mercancías, entre estos China, también impulsó el nivel general de precios.

Gráfica No. 28. Tasa de inflación, por región: Años 2008 - 2011

(En porcentaje)

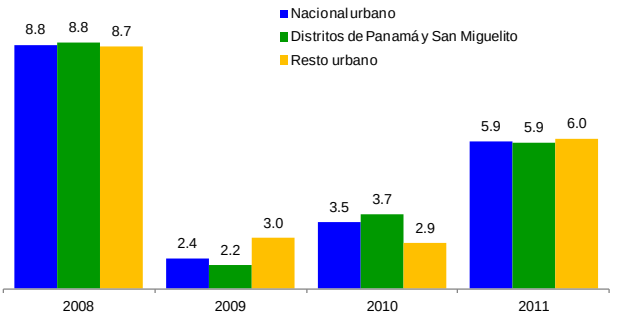

Fuente: Instituto Nacional de Estadística y Censo.

El transporte (12.5%), los bienes y servicios diversos (7.5%) y los alimentos y bebidas (5.9%) tuvieron las mayores alzas del nivel de precios. En el primero destacó la del combustible (24.9%) y la de los artículos para el mantenimiento y reparación de vehículos (13%); en los bienes y servicios diversos, los accesorios como relojes, sortijas, collares, carteras y paraguas (16.6%) y en los servicios para la comunicación, el teléfono residencial y celular (8.2%). Las dos primeras divisiones fueron las mismas que a diciembre de 2010 presentaron las mayores subidas (6 y 5.2 por ciento, respectivamente). Los menores aumentos se dieron en la enseñanza (1.7%); vivienda, agua, electricidad y gas (1.8%) y esparcimiento, diversión y servicios de cultura (2.2%).

Durante los tres últimos años, la volatilidad de los precios ha estado presente más que en otros en la inflación; los precios han sido más erráticos de un mes a otro, con lo que hubo más desconcierto entre los consumidores. Al respecto, en 2011, de los 83 subconjuntos de bienes y servicios que

están en el índice de precios al consumidor, en cinco productos los precios fueron muy mudables porque la varianza estadística, que es nuestra unidad de medida para la volatilidad, superó los cien puntos. Estos fueron: aceites y mantecas, legumbres (en todos los años está entre los alimentos con precios más inestables), los artículos para el mantenimiento y reparación de los vehículos, el combustible, y la joyería y relojería.

Cuadro No. 38. Variación porcentual del nivel de precios, por división de bienes y servicios: Años 2008 - 2011

División de bienes y servicios	2008	2009	2010	2011
TOTAL……..	8.8	2.4	3.5	5.9
Alimentos y bebidas……	14.9	5.8	2.9	5.9
Vestido y calzado……	1.1	2.3	2.4	5.6
Vivienda, agua, electricidad y gas……	6.3	-7.3	2.6	1.8
Muebles, equipo del hogar y mantenimiento rutinario de la casa..	6.0	6.3	3.2	3.6
Salud……..……..	2.5	3.2	2.9	3.6
Transporte…….....	10.2	-2.8	6.0	12.5
Esparcimiento, diversión y servicios de cultura…….....	2.3	1.5	2.3	2.2
Enseñanza…….....	4.1	2.6	2.5	1.7
Bienes y servicios diversos…….....	5.5	5.5	5.2	7.5

Fuente: Ministerio de Economía y Finanzas.

Con excepción de las legumbres, en todos los demás casos con alzas de precios, las depreciaciones del dólar estadounidense con respecto a las monedas de los principales suplidores fueron determinantes, así como los efectos de los temores a una nueva crisis global, que en unos casos animó las compras para generar ingresos extraordinarios, y en otros, el abastecimiento.

Cuadro No. 39. Productos alimenticios con precios más volátiles en los distritos de Panamá y San Miguelito: Años 2008 – 2011[a]

Alimento	2008	2009	2010	2011
Pan fresco…….	206.7	11.7	7.6	65.1
Dulces……	126.9	2.6	1.1	40.3
Pastas……	166.7	13.4	6.0	17.9
Pescado en conserva..	136.6	168.7	12.1	39.8
Huevos……..	126.8	20.4	7.8	89.9
Aceites y mantecas….	444.8	64.7	4.5	123.7
Legumbres……	564.6	536.8	584.7	147.4
Verduras frescas……..	243.9	24.8	114.1	45.2
Frutas frescas……..	159.0	66.4	81.4	57.7

[a] Productos con varianza igual o mayor a 100.

Fuente: Instituto Nacional de Estadística y Censo.

En los alimentos, igual que en 2009 y 2010, en 2011 hubo una misma cantidad de productos con precios muy cambiantes aunque las oscilaciones fueron más acentuadas si se las compara con las de 2010. Así, en el caso del pan fresco, la volatilidad aumentó en 761%, en los dulces 3,551% y en las pastas 200%, todos relacionados con el costo de las importaciones de trigo y harina de trigo; siguieron: el pescado en conserva (227%), los huevos (1,052%) y el aceite y manteca vegetal (2,658%), este último también como resultado del alza del costo de las importaciones. Hubo productos no alimentarios también con muy alta volatilidad en 2011.

Cuadro No. 40. Tasa de inflación subyacente en los distritos de Panamá y San Miguelito: Años 2009 - 2011

(En porcentaje)

Año	Tasa de inflación, en porcentaje	
	General	Subyacente[1]
2009	2.2	14.5
2010	3.7	7.2
2011	5.9	1.4

[1] Se excluyeron los bienes y servicios con varianza del índice de precios pagados por el consumidor igual o mayor a 100.

Fuente: Ministerio de Economía y Finanzas.

La inflación subyacente, que no considera los bienes y servicios con precios muy volátiles, fue 1.4% en los distritos de Panamá y San Miguelito, más distante que la general, porque el alza del nivel de precios fue más “uniforme” que en 2010, a pesar de la mayor volatilidad en algunos grupos de alimentos y servicios, particularmente entre los cincuenta considerados en la canasta básica familiar de alimentos.

Canasta básica familiar de alimentos

La canasta básica de alimentos costó B/.302.21 en diciembre de 2011 en los distritos de Panamá y San Miguelito, lo que lleva a un incremento interanual de B/.23.78 u 8.5% ya que en diciembre del año anterior costó B/.278.44.

Este costo calórico cambió más en 2011 que en 2010. La varianza estadística del costo de la canasta básica de alimentos que promedió B/.271.94 en 2010, fue 17.58 y 81.91 en 2011, cuando el costo medio fue B/.284.29, B/.12.34 o 4% más que en 2010. De los 50 alimentos que integran la canasta, durante 2011 y considerando el costo medio en el año, 11 costaron menos que en 2010, 38 más y sólo en uno se reportó cambio alguno.

En el primer grupo, el rango de disminución del costo calórico estuvo entre 0.3 y 7.7 por ciento pero en la mayoría de alimentos, entre 1 y 2 por ciento. Estos fueron: cebolla (7.66%), tomate nacional (5.36%), té (4.86%), margarina (3.91%), sopas deshidratadas (2.43%), lentejas (2.36%), pecho (1.90%), macarrones (1.51%), carne molida (1.01%), jarrete (0.82%) y arroz de primera (0.26%). De estos productos, los que reportaron costos más volátiles fueron: cebolla (0.384), arroz de primera (0.287) y tomate nacional (0.284).

Gráfica No. 29. Costo calórico mensual de la canasta básica familiar de alimentos de los distritos de Panamá y San Miguelito: Años 2009 – 2011

(En balboas)

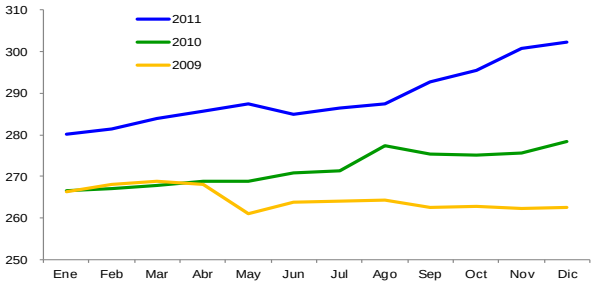

Fuente: Ministerio de Economía y Finanzas.

El rango de variación de los aumentos del costo medio de la canasta básica durante el año estuvo entre 0.1 y 50.4 por ciento. Las alzas se concentraron entre 5 y 10 por ciento (25 de los 38 alimentos). Los alimentos con aumentos de costos superiores al 15% fueron: zanahoria (15.76%), aceite vegetal (17.45%), café molido (28.00%), naranja (28.81%), yuca (38.84%), ajo (42.89%) y papas (50.38%). Los costos más volátiles fueron los de los siguientes alimentos: pollo (4.218), pan de molde (0.9) manzana (0.658), lechuga (0.409) y ñame (0.397).

La Autoridad de Protección al Consumidor y Defensa de la Competencia promedió costo anual de la canasta de alimentos en B/.267.26 entre los supermercados, B/.292.84 en las abarroterías y B/. 300.93 en los minis supermercados de los distritos de Panamá, San Miguelito, Arraiján y La Chorrera.

Según la Autoridad de Protección del Consumidor y Defensa de la Competencia los alimentos que, por lo general, vendieron casi todas las abarroterías y minis supermercados fueron: azúcar, lenteja, poroto, sal, jugo de naranja, bebidas de frutas, soda, leche evaporada y fresca, y pasta de tomate. No vendieron jamón cocido ni pescado fresco (pargo ni cojinúa).

Gráfica No. 30. Costo medio de la canasta de alimentos en las abarroterías, mini supermercados y supermercados de los distritos de Panamá, San Miguelito, Arraiján y La Chorrera: Años 2009 – 2011

(En balboas)

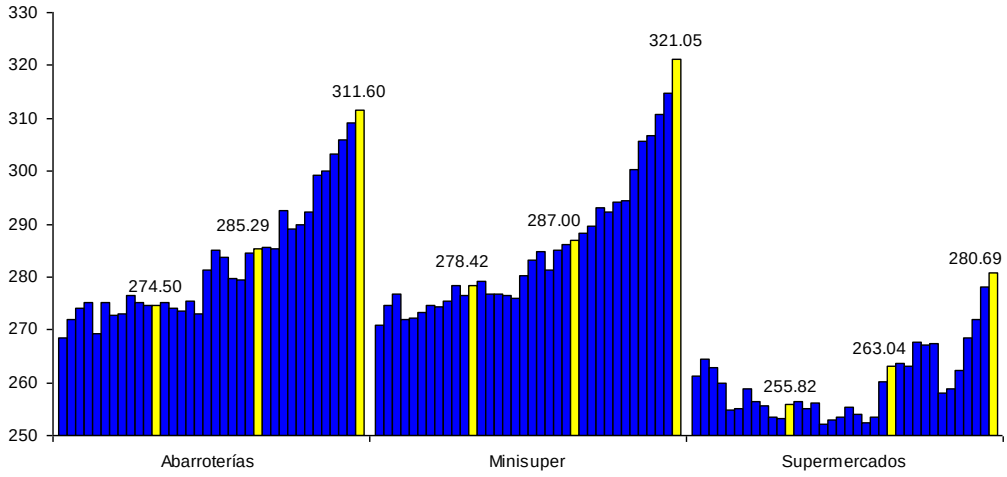

Fuente: Autoridad de Protección al Consumidor y Defensa de la Competencia.

De todos los alimentos, el que menos diferencia de precios reportó entre las abarroterías y minis supermercados fue azúcar (entre B/.0.55 y B/.0.65 la libra). Otros alimentos en similar situación fueron: jugo de naranja (entre B/.0.90 a B/.1.10 el cuarto de galón), guineos (B/.0.25 a B/.0.35 la libra), crema de maíz (B/.0.73 a B/.0.80 el sobre de 320 gramos), leche fresca grado A (B/.1.00 a B/.1.15 e litro) y las bebidas de frutas (B/.0.50 a B/.0.75 el cuarto de galón). En el otro extremo, los alimentos en los que más diferencias hubo, según la Autoridad de Protección al Consumidor y Defensa de la Competencia fueron: café (B/.2.89 a B/.5.85 el paquete de 425 gramos), aceite vegetal (B/.3.95 a B/.5.00 el envase de 1.8 litro), ajo (B/.1.00 a B/.1.85 la libra) y margarina (B/.1.19 a B/.2.40 la libra)

Situación social

4.5% de la fuerza laboral estuvo desocupada en 2011. En 2010 fue el 6.5%. Sin embargo, la desocupación no remite en todas las provincias, aun cuando la actividad económica se reparte más que antes por todo el país. La explicación está en las estructuras productivas existentes así como con las facilidades que ofrecen los medios de transporte, entre otras condiciones más.

Las inscripciones a los programas de capacitación y formación profesional fueron más numerosas. Esto está mejorando la productividad de los trabajadores, haciéndolos más competitivos no sólo en el mercado, sino con relación a la mano de obra de otros países. Uno de los resultados más al alcance de las demostraciones estadísticas de los frutos de los programas, es el aumento de la remuneración media de los trabajadores, no sólo por las condiciones del mercado sino también por su creciente rendimiento o productividad.

También han mejorado las condiciones de salud. La atención médica especializada ha favorecido a muchas más personas, en la medida que la mayoría de los casos que no requieren este tipo de servicios, están siendo atendidos en los centros de atención primaria. Los programas de prevención, particularmente dirigidos a los niños, también ayudaron.

La importancia de estas medidas para concientizar a la población sobre problemas o condiciones sociales, no sólo ha favorecido la salud de las personas sino también la de la sociedad al registrarse en 2011, menos mujeres asesinadas por su expareja o pareja. A pesar de ello, sigue siendo un importante problema social que demanda revisar la legislación, para brindarles una adecuada protección a las víctimas de la violencia de género.

Los programas sociales públicos siguieron reduciendo la indigencia o la pobreza extrema en el país, y el crecimiento económico, aunque también ha apoyado este avance, más se ha sentido en la disminución de las condiciones de pobreza.

Al respecto, en lo que se refiere a programas públicos, el Estado otorgó 135,608 o 45.9% más becas que en 2010, por B/.18.5 millones adicionales, al incorporar a más de cien mil estudiantes al Programa Beca Universal. Además de estas ayudas y créditos otorgados, los estudiantes de las escuelas oficiales contaron con el bono escolar y con equipamiento (mochila con útiles). El bono escolar representó una inversión de B/.40 millones, que benefició a ochocientos mil estudiantes de todo el país.

El Programa Red de Oportunidades, destinado a mejorar las condiciones de vida de los hogares en pobreza extrema, distribuyó B/.44.5 millones entre 74,167 hogares, 85% en zonas rurales e indígenas, y el 15% restante en los de zonas urbanas. El programa “100 a los 70” destinado mejorar las condiciones de vida de otro grupo muy vulnerable como el de los ancianos distribuyó más de B/.100 millones entre cerca de 85,000 personas que por su edad y condición calificaron.

Mercado laboral

El 6.5% de la población económicamente activa estuvo desocupada en 2010 y 4.5% en 2011 pero sólo el 1.9% de los jefes de hogares estuvo en esta condición ese año. Restringiendo más la estimación a la desocupación estrictamente involuntaria o abierta, la proporción de personas desocupadas fue 2.9% en 2011 y en 2010, 4.7%.

No sólo la proporción de desocupados disminuyó sino también el número, en una fuerza laboral que está creciendo al 2.5% anual.

Cuadro No. 41. Tasa de desocupación total, según provincias y comarcas indígenas. Encuesta de Hogares de Agosto: Años 2008 - 2011

(En porcentaje)

Provincias y comarcas indígenas	2008	2009	2010	2011
TOTAL….....	5.6	6.6	6.5	4.5
Urbana…….	6.5	7.9	7.7	5.4
Rural……	3.7	4.6	4.7	2.4
Indígena……...	1.3	1.0	1.4	..
PROVINCIAS:				
Bocas del Toro…….	7.4	6.5	8.1	8.4
Coclé…….	4.3	6.0	4.3	4.4
Colón…….	7.2	10.4	9.4	4.6
Chiriquí……..	7.0	7.6	6.8	3.3
Darién…….....	3.6	1.6	1.7	2.1
Herrera…….....	4.0	5.4	5.0	4.0
Los Santos……	3.3	2.7	4.0	1.9
Panamá…….	6.0	7.3	7.3	5.1
Veraguas…….....	4.6	3.9	5.4	3.0
COMARCAS INDÍGENAS				
Kuna Yala…….	…	…	…	-
Emberá……	…	…	…	0.5
Ngöbe Buglé……...	…	…	…	1.1

Fuente: Instituto Nacional de Estadística y Censo.

Sin embargo, la ocupación no se reparte uniformemente en el país. En las provincias de Bocas del Toro, Coclé y Darién la tasa de desocupación aumentó, principalmente la de las personas que nunca habían trabajado y buscaron por primera vez empleo. En el caso de Bocas del Toro y Darién, dicho aumento también responde a los cambios efectuados en el muestreo, con relación a la información a considerar en las comarcas y al tratamiento de los grupos indígenas que están fuera de éstas.

1,500,854 personas estuvieron ocupadas en 2011, 45,550 o 3.1% más que el año anterior. Del total, 25.7%, la mayor proporción por grupo etario, contó con entre 30 a 39 años. De éstos el 6% estuvo desocupado y entre los que contaban con hasta 29 años de edad al momento de la Encuesta, 12%.

La tasa de desocupación de las mujeres (4.9%) fue superior a la de los hombres (4.2%), a pesar que su participación en la actividad económica, fue menor. Sin embargo, para ambos disminuyó el número de personas desocupadas, más entre las mujeres (42.4%) que entre los hombres (20.8%).

Cuadro No. 42. Población ocupada por sexo y según grupos de edad:
Encuesta de Hogares, agosto 2011

Grupos de edad (en años)	Total	Hombres	Mujeres
TOTAL…	1,500,854	929,353	571,501
15 – 19	70,695	51,313	19,382
20 – 24	145,507	94,449	51,058
25 – 29	182,882	108,968	73,914
30 – 39	385,460	228,818	156,642
40 – 49	352,374	205,612	146,762
50 – 59	236,133	146,189	89,944
60 – 69	94,703	67,305	27,398
70 y más	33,100	26,699	6,401

Fuente: Instituto Nacional de Estadística y Censo.

Los establecimientos con 5 y más personas, en algunas actividades económicas (Industrias manufactureras, Comercio al por mayor y al por menor, Restaurantes y Hoteles y resto de servicios) ocuparon 3.3% más personas este año. En todos, el número de personas empleadas aumentó, pero de forma especial en el comercio al por mayor (7.9%) y comercio al por menor (4.8%). Estos resultados son coherentes con la generación de empleos en los distritos de Panamá y San Miguelito, en donde se dobló con respecto al resto del país (3.7%).

Las remuneraciones medias mensuales aumentaron en una proporción 3 veces mayor que el empleo (9.0%). Las actividades que mostraron los mayores aumentos en el empleo también fueron las que más ajustaron las remuneraciones medias, como es el caso del comercio al por mayor (13.5%) y al por menor (10.2%).

Por otra parte, también en relación con el empleo formal, el Ministerio de Trabajo y Desarrollo Laboral registró 385,729 contratos de trabajo, 41,040 u 11.9% más que el año pasado. Como en años anteriores, los empleadores contrataron a los trabajadores por tiempo definido (42% en 2011 y 41% en 2010 de los contratos registrados), para contar con un periodo de prueba, que una vez superada, se transforma en contrataciones por tiempo indefinido. Estas fueron las que más crecieron este año.

Cuadro No. 43. Promedio de personas empleadas y remuneraciones medias mensuales en los establecimientos con 5 y más personas, según actividad económica y región: Años 2008 - 2011

Actividad económica y región	2008	2009	2010	2011
Promedio de personas empleadas				
TOTAL……	204,376	210,349	213,260	220,325
ACTIVIDAD ECONÓMICA:				
Industria manufacturera……	45,805	46,487	47,895	48,528
Comercio al por mayor……..	24,831	25,288	26,297	28,379
Comercio al por menor……	63,759	68,293	68,276	71,519
Hoteles y restaurantes……..	25,770	25,644	25,869	26,371
Demás servicios…….	44,210	44,637	44,922	45,527
REGION:				
Distritos de Panamá y San Miguelito..	166,395	171,207	173,081	179,457
Resto del país…….	37,981	39,141	40,178	40,868
Remuneraciones medias mensuales, en balboas				
TOTAL……	711.20	733.93	774.61	844.26
ACTIVIDAD ECONÓMICA:				
Industria manufacturera……	761.35	777.69	799.54	858.16
Comercio al por mayor……..	874.14	928.71	1,008.69	1,145.14
Comercio al por menor……	649.35	654.00	686.15	755.84
Hoteles y restaurantes……..	516.00	536.15	587.89	609.92
Demás servicios…….	770.73	813.89	868.88	916.51
REGION:				
Distritos de Panamá y San Miguelito..	759.61	782.98	820.12	900.44
Resto del país…….	499.14	519.37	571.16	597.53

Fuente: Instituto Nacional de Estadística y Censo.

Las oficinas centrales registraron 237,301 contratos de trabajo o el 61% del total, una proporción ligeramente menor a la de 2010 (65%). Las contrataciones se dieron en la construcción, industrias inmobiliarias, actividades empresariales, comercio al por mayor y menor, empresas manufactureras, hoteles, restaurantes, suministro de electricidad, gas, agua, transporte, e intermediación financiera.

El 38.5% restante de las contrataciones se registraron en las direcciones regionales del Ministerio de Trabajo y Desarrollo Laboral, principalmente en la de Panamá Oeste, Colón y Chiriquí. No obstante, crecieron más que en la región metropolitana.

Cuadro No. 44. Números de contratos, según tipo y región: Años 2009 – 2011

Región y tipo de contrato	2009	2010	2011
TOTAL……	329,123	344,689	385,729
Definido……..	135,999	141,424	160,730
Indefinido……	77,704	80,978	97,840
Obra determinada……	115,420	122,287	127,159
Oficinas centrales……..	240,977	225,516	237,301
Definido……..	89,525	86,222	96,757
Indefinido……	61,810	60,354	71,411
Obra determinada……	89,642	78,940	69,133
Direcciones regionales…….	88,146	119,173	148,428
Definido……..	46,474	55,202	63,973
Indefinido……	15,894	20,624	26,429
Obra determinada……	25,778	43,347	58,026

Fuente: Ministerio de Trabajo y Desarrollo Laboral.

En Panamá Oeste y Chiriquí, los contratos por obra determinada que estuvieron relacionados con la construcción, fueron los más numerosos (17,062 y 9,598 contratos, respectivamente). En Panamá Oeste correspondieron a trabajadores vinculados con la ampliación de la Autopista Panamá – La Chorrera y a las construcciones residenciales y comerciales, muchas en terrenos aledaños a estas obras.

Por otro lado, las renuncias aumentaron más del doble. Sin embargo, por cada renuncia se registraron 3.8 nuevas contrataciones, 3.2 en la región metropolitana y 5.1 en las direcciones regionales. La relación disminuyó respecto a 2010 cuando por cada renuncia se suscribían 7.5 contratos de trabajo. Las personas cambiaron de trabajo por haber encontrado mejores condiciones laborales o por motivos personales, pero se reemplazan por otros.

Cuadro No. 45. Registros de contratos de trabajo y renuncias por sede: Años 2009 - 2011

Años	Total		Sede central		Oficinas regionales	
	Contratos	Renuncias	Contratos	Renuncias	Contratos	Renuncias
2009	329,123	53,597	240,977	31,247	88,146	22,350
2010	344,689	46,072	225,516	24,168	119,173	21,904
2011	385,729	102,608	237,301	73,379	148,428	29,229

Fuente: Ministerio de Trabajo y Desarrollo Laboral.

Es necesario destacar la evolución del empleo o desempleo de trabajadores en la informalidad o en la formalidad económica, que facilita explicar la evolución de las remuneraciones a los trabajadores así como la demanda por formación y capacitación laboral, entre otros aspectos sociales.

Cuadro No. 46. Trabajadores ocupados en actividades no agrícolas en la formalidad o informalidad económica, según provincias y comarcas indígenas: Agosto de 2010 y 2011

Provincias y comarcas indígenas	Número de trabajadores no agrícolas en la formalidad o informalidad económica					
	2010			2011		
	Total	Formal	Informal	Total	Formal	Informal
TOTAL……..	1,176,148	692,899	483,249	1,216,605	764,422	452,183
PROVINCIAS						
Bocas del Toro…….....	17,908	9,824	8,084	23,803	13,317	10,486
Coclé.....	63,502	27,801	35,701	65,554	32,128	33,426
Colón.....	91,598	56,666	34,932	90,738	56,932	33,806
Chiriquí.....	117,994	56,924	61,070	120,102	61,604	58,498
Darién.....	6,142	2,224	3,918	8,618	3,609	5,009
Herrera.....	36,304	17,400	18,904	37,737	20,132	17,605
Los Santos.....	28,288	13,211	15,077	31,725	15,568	16,157
Panamá.....	740,049	475,872	264,177	768,894	527,240	241,654
Veraguas.....	49,962	26,022	23,940	48,806	30,016	18,790
COMARCAS INDÍGENAS						
Kuna Yala.....	…	…	…	7,836	1,033	6,803
Emberá.....	…	…	…	773	195	578
Ngöbe Buglé.....	…	…	…	12,019	2,648	9,371

Fuente. Instituto Nacional de Estadística y Censo.

El número de trabajadores en la informalidad económica o de manera irregular en actividades no agrícolas, disminuyó en 2011 aun considerando la población indígena que ha quedado en las provincias. Así mientras que 483,249 trabajadores estuvieron en la informalidad económica en 2010, en 2011 fueron 452,183. Pero al desagregar la información por provincias, con excepción de la de Chiriquí y Veraguas, en las dos restantes con mayor población indígena (Bocas del Toro y Darién) o con mayor proporción de personas de 60 y más años de edad (Los Santos) el número de trabajadores en la economía informal aumentó.

Es posible que los espacios que van dejando los trabajadores que pasan de la informalidad a la formalidad económica, que demandan pocas calificaciones laborales, estén siendo llenados no sólo con población indígena sino también, con alguna parte de la extranjera.

El Ministerio de Trabajo y Desarrollo Laboral, en este sentido, tramitó 12,996 **permisos de trabajos a extranjeros**, 530 o 4.3% más que en 2010, y aprobó el 86.9% (1,052 o 10.3% más respecto al año anterior). De los permisos aprobados, se puede destacar los de nacionales de Colombia (31.8%) por las compras de empresas que han hecho los empresarios de este país en el nuestro, chinos (10.5%), coreanos (6.4%) y venezolanos (6%).

Cuadro No. 47. Permisos de trabajos a extranjeros: Años 2009 - 2011

Año	Número de permisos	
	Solicitados	Aprobados
2009	12,118	10,426
2010	12,466	10,244
2011	12,996	11,296

Fuente: Ministerio de Trabajo y Desarrollo Laboral.

El incremento de la proporción de permisos de trabajos solicitados y aprobados son respuestas a programas que ha emprendido el Estado. Desde el año 2010 el Servicio Nacional de Migración ha realizado ocho procesos de regularización migratoria extraordinaria denominado “Panamá, Crisol de Razas”. Estos fueron los puntos de partidas para que el Ministerio de Trabajo y Desarrollo Laboral expidiera el permiso de trabajo correspondiente. En los meses de mayo, octubre y noviembre de 2011 se realizaron los últimos procesos de regularización por el Servicio Nacional de Migración.

Cuadro No. 48. Permisos de trabajados aprobados a extranjeros, según tipo: Años 2009 – 2011

Tipo de permiso	2009	2010	2011
TOTAL……..	10,426	10,244	11,296
Casado con nacional……	4,352	3,847	4,082
Ciudad del Saber……	41	81	81
Compromisos con la Organización Mundial de Comercio...	872	745	810
Dentro del 10%.....	2,831	2,389	2,387
Diplomático……..	40	41	44
Empleado de confianza……	278	341	597
Experto……	126	40	47
Indefinido……..	1,272	1,971	1,979
Razón Humanitaria……	-	-	535
Refugiados……...	50	108	138
Surten sus efectos en el exterior……	239	232	229
Técnico……	294	415	328
Zona Libre de Colón……..	31	34	39

Fuente: Ministerio de Trabajo y Desarrollo Laboral.

De los 11,296 permisos de trabajos aprobados este año, entre los que contaron con mayor participación, el 36% fueron concedidos a las personas casadas con nacionales, el 21.1% correspondió al 10% permitido a las empresas extranjeras y el 17.5% fueron de carácter indefinido. El resto se distribuyó entre empleados de confianza, experto, diplomático, etc. De estos, los permisos que mostraron los mayores aumentos fueron: empleado de confianza (75.1%), refugiados (27.8%), experto (17.5%), los concedidos a la Zona Libre de Colón (14.7%) y la que menos, la categoría de técnico (-21%).

Formación y capacitación laboral

El Instituto Nacional de Formación y Capacitación Laboral para el Desarrollo Humano aumentó el número de personas capacitadas con respecto a 2010. Se matricularon 87,948 en total (19,078 o 27.7% más) en los diferentes cursos y programas, y egresaron 57,942 (16,984 o 41.5% más).

Cuadro No. 49. Matriculados y egresados, por sector económico y área de formación: Años 2010 y 2011

(Número de personas)

Sector económico y área de formación	Matrícula			Egresados		
	2010	2011(P)	Varia-ción (%)	2010	2011(P)	Varia-ción (%)
TOTAL	68,870	87,948	27.7	40,958	57,942	41.5
Sector agropecuario	6,597	8,365	26.8	4,956	6,274	26.6
Agroindustrial	6,597	8,365	26.8	4,956	6,274	26.6
Sector industrial	15,315	21,458	40.1	8,068	12,277	52.2
Artesanías	5,478	5,510	0.6	3,697	3,903	5.6
Construcción civil	3,693	5,649	53.0	1,910	3,218	68.5
Electromecánica	1,610	2,915	81.1	420	1,253	198.3
Equipo pesado	760	0	-100.0	515	0	-100.0
Mecánica de vehículos	1,789	5,506	207.8	874	3,252	272.1
Metal mecánica	2,021	1,878	-7.1	652	651	-0.2
Sector comercio y servicios	46,958	58,125	23.8	27,934	39,391	41.0
Belleza y cosmetología	2,732	1,932	-29.3	1,787	1,051	-41.2
Docencia	1,806	1,598	-11.5	1,605	1,383	-13.8
Gestión administrativa	7,717	12,578	63.0	5,811	9,652	66.1
Hotelería, gastronomía y turismo	6,882	9,649	40.2	3,753	5,885	56.8
Idiomas	5,077	12,559	147.4	2,254	7,526	233.9

Sector económico y área de formación	Matrícula			Egresados		
	2010	2011(P)	Varia-ción (%)	2010	2011(P)	Varia-ción (%)
Pesca, navegación y servicios marítimos……	4,753	5,970	25.6	3,698	4,959	34.1
Seguridad y medio ambiente……..	2,213	1,337	-39.6	1,713	759	-55.7
Servicios a la salud, la familia y la educación…..	1,388	0	-100.0	1,068	0	-100.0
Tecnología de la información y comunicaciones.	10,058	7,303	-27.4	4,112	4,866	18.3
Textil……	3,551	4,672	31.6	2,133	2,868	34.5
Transporte aéreo……....	781	527	-32.5	338	442	30.8

Fuente: Instituto Nacional de Formación Profesional y Capacitación para el Desarrollo Humano.

El 66.1% de las inscripciones se hicieron en cursos para formar en el comercio. La proporción de egresados fue muy similar (68%). Destacaron las áreas de: idiomas (7,482 o 147.4%), gestión administrativa (4,861 o 63.0%), hotelería, gastronomía y turismo (2,767 o 40.2%), pesca, navegación y servicios marítimos (1,217 o 25.6%) en comparación con el año 2010. Hubo menor participación en los cursos para la formación en tecnología de la información y comunicación (2,755 o 27.4%), seguridad y medio ambiente (876 o 39.6%), belleza y cosmetología (800 o 29.3%) y Servicios a la salud, la familia y la educación (1,388 o 100%). En lo que respecta a capacitación en tecnología de la información y comunicaciones, las personas escogieron la modalidad virtual (aunque ambos fueron gratuitos) en vez de la presencial. 460 cursos se impartieron en esta modalidad con la participación de 10,869 personas, 65% mujeres y 35% hombres.

Cuadro No. 50. Cursos virtuales impartidos: Año 2011

Programa	Número de cursos	Número de participantes
TOTAL…….…….….....	460	10,869
Idiomas……..	158	3,313
Gestión administrativa…….	142	2,906
Tecnología de la información y comunicaciones	117	3,834
Agroindustrial……	18	245
Seguridad y medio ambiente……..	17	513
Electromecánica……...	5	37
Hotelería, gastronomía y turismo……..	3	21

Fuente: Instituto Nacional de Formación Profesional y Capacitación para el Desarrollo Humano

El 24.4% del total de personas se matriculó en programas relacionados con las industrias manufactureras y la construcción. Las áreas con más inscripciones adicionales fueron: mecánica de

vehículo (3,717 o 207.8%), construcción civil (1,956 o 53.0 %), y electromecánica (1,305 o 81.1%). El 21.2% de los egresados estuvo en alguno de estos programas. La demanda de conductores para el Metrobus o para operar equipos pesados utilizados en los grandes proyectos de construcción y en los puertos, explican las grandes variaciones. Las horas de capacitación pasaron de 467,380 en 2010 a 602,981 en 2011 (135,601 adicional).

Salud infantil y adolescente

189,182 consultas pediátricas fueron atendidas en el Hospital del Niño en 2011, 10.7% o 22,734 menos que el año anterior, debido a una mayor oferta hospitalaria y básicas en el país. Del total, 92,843 fueron consultas de urgencia (25.1% en urgencia especializada) y 96,476 especializadas. 519 pacientes eran atendidos en promedio por día.

Cuadro No. 51. Total de consultas, según tipo: Años 2009 - 2011

Consultas	2009	2010	2011
TOTAL…..…	198,919	211,916	189,182
Urgencia……	103,813	110,734	92,843
Especializada…	95,106	101,182	96,476

Fuente: Hospital del Niño.

Las especialidades con más atenciones fueron: ortopedia, otorrinolaringología, oftalmología y audiología. Los principales aumentos se dieron en la clínica de tamizaje (391.7%), la de atención para niños con síndrome de Down (50%), radiología (49.1%), ginecología (35.3%) y en la clínica de quemados (21.8%).

14,382 niños fueron hospitalizados, 629 menos que el año pasado; 5,736 en salas para estancia más largas que la media (9.4 días), 5,831 en instalaciones para corta estancia (1.9 día) y el resto estuvieron en salas neonatología (16.2 días).

5,437 cirugías se efectuaron, 586 menos que el año pasado, 2,111 ambulatorias y 3,336 a hospitalizados, dentro de ellas 155 cardiovasculares.

Cuadro No. 52. Número de consultas, por especialidad: Años 2010 y 2011

Especialidades	2010	2011	Especialidades	2010	2011
Alergia……..	5,356	4,282	Infectología…….....	874	885
Anestesiología……	3,140	2,906	Interconsultas Pediátricas……	14	4
Audiología……	4,952	7,384	Máxilo Facial……	921	912
Cardiología……..	5,241	4,880	Nefrología……	1,603	1,580
Cardiovascular……	647	685	Neonatología……	2,169	1,537
Cirugía Plástica……	2,728	2,159	Neumología……..	1,247	1,102
Cirugía……	4,525	4,188	Neurocirugía……	1,948	1,721
Clínica de Coagelopatia……	1,310	1,173	Neurología……	5,178	4,852
Clínica de Quemados……	509	620	Nutrición……	1,708	1,381
Clínica de Síndrome de Down..	30	45	Nutrología……	356	414
Clínica de Tamizaje……	24	118	Odontología……..	1,198	1,188
Dermatología……...	3,898	3,456	Oftalmología……	8,248	7,907
Endocrinología……	2,273	2,222	Oncología……	426	460
Fisioterapia……..	5,510	5,369	Ortopedia……	13,792	12,150
Foniatría……	1,296	1,408	Otorrinolaringología……...	8,920	8,347
Gastroenterología……...	1,411	1,315	Psicología……	1,065	907
Genética……...	1,214	1,378	Reumatología……...	421	406
Ginecología……	991	1,341	Salud Mental……	1,675	1,420
Hematología……	2,943	2,926	Urología……	1,421	1,448

Fuente: Hospital del Niño.

Las inmunizaciones aumentaron 1.4%. En total se suministraron 33,015, la mayoría para contrarrestar tuberculosis (14,835) o hepatitis B (14,659). También fueron las de más atenciones adicionales (1,759 y 1,749 respectivamente). Siguieron las inmunizaciones para contrarrestar sarampión y rubéola (96). Además, el Ministerio de Salud vacunó a 3,500 niños de las áreas de San Miguelito, Las Cumbres y Chilibre contra el neumococo. Estas vacunas también fueron suministradas en las diferentes regiones de salud.

Salud de adultos y materna

Las consultas médicas externas del Hospital Santo Tomás a lo largo del año disminuyeron; atendieron 210,440 personas (60,120 o 22.2% menos), con un promedio de 557 por día. El 63.8% de las personas atendidas fueron no asegurados, 34.7% asegurados y 1.5% no especificado. La reducción de pacientes en este centro hospitalario se debe a la apertura del Hospital Docente de la 24 de Diciembre, que brinda los servicios de salud a los residentes de esas áreas y al paro de funciones de los médicos por el Proyecto de Ley No. 349 que creaba el régimen de asociación público - privada.

89,507 personas fueron atendidas en los servicios de urgencias (1,526 o 1.7% menos), 57.7% para brindarles servicios inmediatos pero de carácter general por accidentes y 42.3% gineco obstétricas (en promedio fueron atendidas 245 personas por día); 31,518 recibieron cuidados hospitalarios (1,430 o 4.7% más) de los cuales 30,448 se recuperaron y 1,070 fallecieron (la tasa de mortalidad

anual en este centro hospitalario fue de 3.4% y el promedio de ingresos de 87 personas por día y la estancia promedio de 6 días hospitalizado por personas) y a 20,797 personas se les practicó cirugía (782 o 3.6% menos), 50.8% a pacientes de urgencias, 27.8% hospitalizados, 17.3% ambulatorias y 4.1% de las cirugías se practicaron para reducir la mora quirúrgica.

Cuadro No. 53. Consultas médicas, urgencias, hospitalizaciones y cirugías en el Hospital Santo Tomás: Año 2010 – 2011

Detalle	2010	2011	Variación porcentual
Consultas médicas..	270,560	210,440	-22.2
Urgencias……	91,033	89,507	-1.7
Hospitalizaciones…	30,136	31,566	4.7
Cirugías…….	21,579	20,797	-3.6

Fuente: Hospital Santo Tomás.

Respecto a la salud materna, se atendieron 16,617 nacimientos (1,546 o 10.3% más), de los cuales 12,352 fueron partos vaginales (852 o 7.4% más) y 4,128 cesáreas (681 o 19.8% más). Del total de nacimientos, 137 niños nacieron muertos, con lo que la tasa de mortalidad fue de 0.08%.

Gráfica No. 31. Partos vaginales, cesáreas y abortos en el Hospital Santo Tomás: Años 2010 – 2011

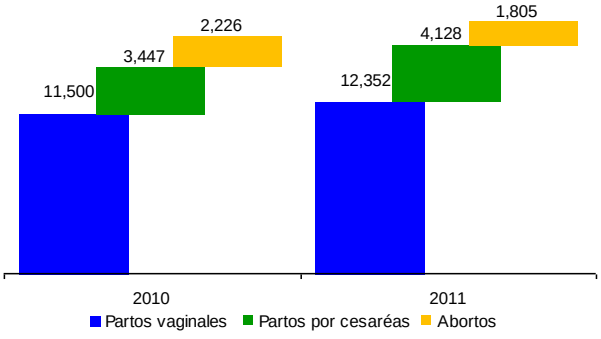

Fuente: Hospital Santo Tomás.

Los abortos disminuyeron (421 o 19%), de forma que la tasa de aborto pasó de 14.8% a 10.9% de las mujeres que demandaron cuidados médicos. Las atenciones médicas de las embarazadas, que comprendió ultrasonidos en el tiempo adecuado y los monitoreos fetales, ayudaron a preservar la salud fetal y de la madre. Esta fue la clave para evitar abortos.

Violencia de género

El Observatorio Panameño contra la Violencia de Género reportó que desde el año 2009 hasta diciembre de 2011 murieron 209 mujeres de manera violenta. De estas 144 (67.5%) fueron clasificadas como femicidio. En 2011 se registraron 57 muertes violentas de mujeres por parte de su cónyuge, expareja o alguna otra persona de su entorno familiar. 35 de las occisas (61.4% del total) tenían menos de 31 años de edad. Aunque la cifra es menor a la del año pasado (72) no deja de ser preocupante que cuatro mujeres al mes sean asesinadas.

Cuadro No. 54. Número de muertes violentas de género: Años 2010 y 2011

Características	2010	2011	Variación porcentual
Total……	72	57	-20.8
Relación con el victimario			
Pareja……	16	14	12.5
Ex pareja……	8	2	-75.0
Familiar……..	3	2	-33.3
Amistad……..	0	1	..
Yerno……..	0	2	..
Sin Vínculo……	17	16	-5.9
Conocido……...	3	3	0.0
No consta/no aplica..……..	25	17	-32.0
Edad de la víctima			
Menor de 11 años……	3	2	-33.3
11 a 20……...	12	17	41.7
21 a 30……...	24	16	-33.3
31 a 40……...	11	8	-27.3
41 a 50……...	11	7	-36.4
Mayor de 50……..	10	7	-30.0
No consta/no aplica..……..	1	0	-100.0
Arma o método			
Arma blanca……..	14	16	14.3
Arma de fuego……..	28	28	0.0
Estrangulamiento……	11	3	-72.7
Golpes……	4	1	-75.0
Objeto contundente……	3	1	-66.7
Otra/no costa…….....	12	8	-33.3

Fuente: Defensoría del Pueblo de Panamá.

La mayoría de estos asesinatos ocurrieron en las provincias de Panamá (38), Chiriquí (7) y Coclé (4). En Bocas del Toro ni Darién se reportaron casos. En cuanto la relación con el victimario, se dieron menos casos en los que se desconocía la relación con la víctima (17 ó 32.0%) y en los que el asesino fue su expareja (2 ó 75.0%).

Las mujeres asesinadas fueron ultimadas mayormente con arma de fuego (49.1%) o blanca (28.1%), los días domingos (30.2%) y en la noche (36.8%). El 84.2% de la mujeres asesinadas eran de nacionalidad panameña, 19.3% estudiaba y el 49.1% dejó en la orfandad a 70 hijos, en su mayoría menores de edad.

Aunque menos mujeres murieron de forma violenta que en otros años, mientras exista una sola, el tema de violencia de género sigue siendo un problema social sensible.

Accidentes de tránsito

De acuerdo a la Asociación de Distribuidores de Automóviles de Panamá, sus agremiados vendieron 46,644 vehículos nuevos en 2011 que entraron a circular por las vías públicas ese año, con importantes restricciones, por las construcciones en marchas, todas, directa e indirectamente, destinadas a mejorar el flujo vehicular. A pesar de ello, el número de accidentes registrados en las estadísticas oficiales fue menor que en 2010.

Cuadro No. 55. Número de muertes y accidentes de tránsito por mes: Años 2009 – 2011[a]

Mes	Accidentes				Muertes			
	2009	2010	2011	Variación 2010-11	2009	2010	2011	Variación 2010-11
Total.....	46,489	44,676	34,173	-10,503	434	423	381	-42
Enero……	3,804	3,574	3,271	-303	28	53	38	-15
Febrero……	3,628	3,080	3,281	201	42	33	42	9
Marzo……..	3,919	3,792	2,549	-1,243	42	33	35	2
Abril……..	4,148	3,692	2,587	-1,105	45	29	41	12
Mayo……	4,052	3,889	2,746	-1,143	38	33	26	-7
Junio…….	4,018	3,606	2,458	-1,148	39	21	24	3
Julio……..	3,754	3,819	2,736	-1,083	28	29	29	0
Agosto……..	3,575	3,964	2,733	-1,231	61	47	32	-15
Septiembre..	3,432	3,704	2,438	-1,266	33	32	33	1
Octubre……	4,078	4,093	2,989	-1,104	22	53	28	-25
Noviembre...	3,679	3,563	2,854	-709	28	20	25	5
Diciembre…	4,402	3,900	3,531	-369	28	40	28	-12

[a] En marzo de 2011entró a regir el Formado Único para Accidentes de Tránsito Menores. Por tanto a partir de esa fecha, no se incluye en esta estadística dichos accidentes, que son registrados por los propios conductores.

Fuente: Policía Nacional.

A diciembre de 2011 ocurrieron 34,173 accidentes de tránsito, lo que representó una disminución de 10,503 accidentes, respecto a igual periodo de 2010. Esta significativa diferencia se atribuye, en parte, al nuevo sistema de registro de accidentes de tránsito menores. Desde que empezó a regir este sistema en el mes de marzo, el número de accidentes disminuyó en promedio en 32.8% con respecto a 2010.

Durante 2011, diariamente se registraron 93.6 accidentes de tránsito, a razón de 3.9 cada hora. Las victimas mortales por accidentes de tránsito disminuyeron en 42; el mes de febrero fue el de mayor cantidad de víctimas mortales (42), pero en comparación con el 2010, el mes de abril lo supera. La baja más significativa de defunciones con respecto al año pasado ocurrió en el mes de octubre con 25, seguida por los meses de enero y agosto, con 15 cada uno, y diciembre con 12 menos. El 47% de las muertes se debieron a atropello.

En estos dos últimos años, las muertes por accidente de tránsito representaron alrededor del 3% del total de defunciones ocurridas por diferentes causas en todo el país.

Gasto público social

El gasto social aumentó 10.1% por la ejecución de los proyectos y programas de interés social como: beca universal, equipamiento, construcción y reparación de hospitales, saneamiento de la Bahía de Panamá, construcción de la línea 1 del Metro de Panamá, la inserción laboral, red de oportunidades y 100 a los 70, entre otros.

El gasto social representó el 44.6% del total del gasto total del sector público y del 18.1% del Producto Interno Bruto a precio corriente estimado. Desde 2008 hasta el 2011 el gasto social ha mantenido una proporción similar en el producto interno bruto. La inversión social se concentró principalmente en los sectores de Salud, Trabajo y Seguridad social, Educación y en otros que comprenden varios sectores al mismo tiempo.

Cuadro No. 56. Gasto público social, según sector. Años 2009 -2011

(En millones de balboas)

SECTOR	2009	2010	2011	Variación porcentual 2011-10
GASTO SOCIAL……..	4,118.1	5,041.3	5,549.9	10.1
Educación y cultura……..	1,144.3	1,203.5	1,298.2	7.9
Salud……..	1,319.4	1,515.5	1,681.9	11.0
Trabajo y seguridad social……..	1,196.7	1,321.1	1,381.0	4.5
Vivienda……	54.3	107.9	146.8	36.1
Multisocial……..	403.4	893.4	1,041.6	16.6

Fuentes: Ministerio de Economía y Finanzas.

El Gobierno asignó el 23.4% del gasto social a educación, 30.3% a salud, 24.9% a trabajo y seguridad social, 2.6% a vivienda y 18.8% en programas con propósitos múltiples entre los que se destacaron la construcción del Metro (tiene un avance de 30%) y la cadena de frío para mejorar la calidad de productos agrícolas.

Gráfica No. 32. Distribución del gasto social ejecutado, por sector: Años 2010 – 2011

(En porcentaje)

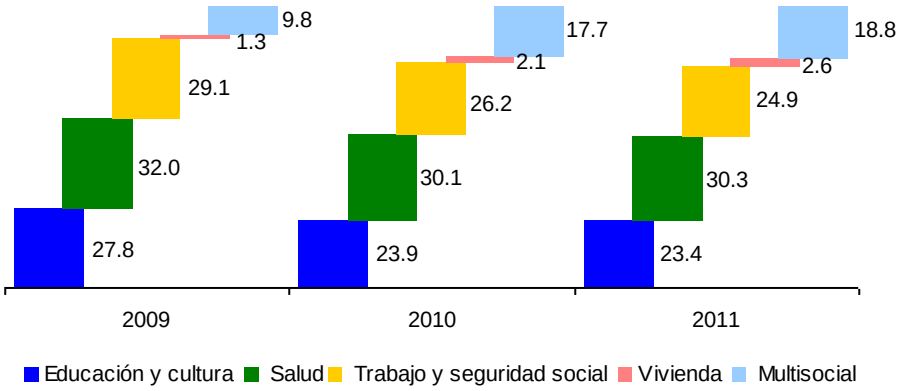

Fuentes: Ministerio de Economía y Finanzas.

Con relación a los programas sociales, progresaron el correspondiente a la innovación del sistema de citas de la Caja del Seguro Social, el programa de inserción laboral y de primer empleo para que los jóvenes y discapacitados encuentren cabida en el mercado laboral y las viviendas de interés social en Curundú (se entregó la primera fase) y en la urbanización Manuel Castillero en la provincia de Colón, entre otros.

Principales programas sociales

Algunos programas sociales como el de Nutrición, asistencia social y becas merecen especial atención, así como el de la Red de Oportunidades y Cien a los setenta.

Asistencia educacional

El Instituto para la Formación y Aprovechamiento de los Recursos Humanos otorgó 430,603 becas (135,608 o 46% más) por un monto de B/.77.5 millones (B/.18.5 millones o 31.4% más). La

Institución incorporó a más de cien mil estudiantes al Programa Beca Universal (Ley 40 de 23 de agosto de 2010) destinado a reducir la deserción escolar.

Cuadro No. 57. Becas concedidas por el Instituto para la Formación y Aprovechamiento de Recursos Humanos, según programa: Años 2009 - 2011

Programas	Número			Monto, millones de balboas		
	2009	2010	2011	2009	2010	2011
Total……	36,277	294,995	430,603	19.4	58.9	77.4
Becas……	16,268	45,760	22,265	6.8	21.1	9.7
Programa de asistencia para la población en situación de vulnerabilidad y riesgo……	19,425	34,513	33,943	7.8	12.9	14.4
Programa de auxilios económicos……	377	119	523	0.5	0.7	1.7
Beca Universal[a]……	..	214,107	373,474	..	17.1	44.7
Otros……..	207	496	398	4.3	7.1	6.9

[a] Se comenzó a otorgar a partir de 2010.

Fuente: Instituto para la Formación y Aprovechamiento de Recursos Humanos.

Este programa entrega B/.180.00 anuales a los estudiantes de la educación pública y a los de privadas que asisten a colegios en los que la suma de la mensualidad y de la matrícula, no excede los B/.1,000.00 anuales. A partir de 2012, el Programa retiene los pagos de los estudiantes reprobados hasta que recuperen la asignatura con rendimiento académico deficiente. En 2011 no se hicieron pagos a los estudiantes reprobados. La Beca Universal es el programa con más recursos adicionales (B/.27.6 millones) de los que están en ejecución.

El programa de asistencia y de auxilios económicos vinculados con la educación, distribuyera casi dos millones de balboas adicionales en 2011.

En cuanto al financiamiento de los estudios con préstamos o crédito, el Instituto para la Formación y Aprovechamiento de Recursos Humanos aprobó 1,113 créditos por B/.6.9 millones (B/.1.4 millón o 25.6% adicional). La mayor cantidad de recursos se destinaron, principalmente, a financiar programas de licenciatura (53%) y maestría (21.4%). El monto de financiamiento, con excepción de los programas técnicos, tuvo la misma composición. El Instituto otorgó B/.1.9 millón para financiar formación técnica porque muchas de las inversiones que se están ejecutando requieren de mano de obra calificada.

Cuadro No. 58. Crédito educativo concedidos por el Instituto para la Formación y Aprovechamiento de Recursos Humanos, según nivel de estudio: Años 2009 - 2011

Nivel de estudio	2009		2010		2011	
	Número	Monto (en balboas)	Número	Monto (en balboas)	Número	Monto (en balboas)
Total……	1,154	5,479,876	1,150	5,503,133	1,113	6,911,829
Premedia y media..	2	4,636	3	10,766	2	1,769
Diplomado[a]……..	..	..	4	45,705	4	22,883
Doctorado……	10	43,129	9	30,472	7	32,337
Postgrado……	21	160,127	31	210,435	36	227,946
Curso……...	64	708,827	55	372,951	61	656,280
Técnico……	138	1,142,457	139	959,070	176	1,918,599
Maestría……..	.208	1,239,797	239	1,591,186	238	1,807,244
Licenciatura……	711	2,180,903	670	2,282,548	589	2,244,771

[a]Se inicia a partir de 2010

Fuente: Instituto para la Formación y Aprovechamiento de Recursos Humanos.

Pero la población en situación de vulnerabilidad y riesgo demanda un esfuerzo especial. De ahí que además de las becas y créditos otorgados, tanto en 2010 como 2011, el Gobierno hizo entrega del bono escolar y la mochila con útiles para los estudiantes de las escuelas oficiales. El bono escolar consiste en la entrega de B/.20.00 a cada estudiante del nivel preescolar, primario, pre-medio o medio para la compra de uniformes escolares una vez al año, y representó una inversión de B/.40 millones, repartidos entre 800,000 estudiantes de todo el país.

Nutrición

El Programa Nacional de Nutrición Escolar del Programa de Ayuda Nacional, que consiste en la entrega de meriendas o almuerzos a los estudiantes de las escuelas públicas en diversas partes del país, amplió su cobertura. Se incorporaron 237,547 estudiantes o 124.7% más que en 2010, por lo que la asignación y el número de escuelas en el programa también aumentó. La ayuda se concentró en las zonas rurales (65.3% de los beneficiarios). El resto se distribuyó en las escuelas y estudiantes de las comarcas indígenas (24.6%) y en los de zonas urbanas (10.1%).

Cuadro No. 59. Número de escuelas y beneficiarios del Programa Nacional de Nutrición Escolar: Años 2010 y 2011

Provincias y comarcas indígenas	Escuelas			Beneficiarios		
	2010	2011	Variación	2010	2011	Variación
TOTAL……..	2,151	3,261	1,110	190,552	428,099	237,547
PROVINCIAS……	1,635	2,753	1,118	123,669	336,191	212,522
Bocas del Toro……..	162	201	39	19,711	39,916	20,205
Coclé……...	245	400	155	17,699	40,243	22,544
Colón……..	117	205	88	8,047	31,679	23,632
Chiriquí…….....	246	456	210	26,299	72,497	46,198
Darién…….....	94	174	80	8,089	15,187	7,098
Herrera…….....	107	215	108	3,686	12,274	8,588
Los Santos…….....	53	165	112	2,008	9,979	7,971
Panamá……..	212	405	193	13,856	56,055	42,199
Veraguas……	399	532	133	24,274	58,361	34,087
COMARCAS INDÍGENAS...	516	508	-8	66,883	91,908	25,025
Kuna Yala……..	48	50	2	7,448	7,823	375
Ngöbe Buglé……..	432	421	-11	56,842	81,197	24,355
Emberá……...	36	37	1	2,593	2,888	295

Fuente: Programa de Ayuda Nacional.

El programa incorporó más escuelas en todas las provincias, así como en la comarcas Kuna Yala y Emberá. Participaron más escuelas de Chiriquí (210), Panamá (193) y Coclé (155) así como más estudiantes beneficiarios. En la comarca Ngöbe Buglé aumentó el número de estudiantes beneficiados (24,355), más que en 6 provincias y en las otras dos comarcas indígenas.

Red de oportunidades

El Programa Red de Oportunidades, creado en 2006 para favorecer a familias en pobreza extrema, distribuyó B/.44.5 millones: B/.24.1 millones entre 40,032 familias que residían en áreas indígenas y de difícil acceso y B/.20.4 millones entre otras 33,828 familias. Solamente en la comarca Ngöbe Buglé contó con aproximadamente 18,000 familias entre las que se repartió B/.10.9 millones. Del total de familias y personas favorecidas con el programa, 85% residían en el área rural e indígena y 15% en el área urbana.

El número de hogares participantes del programa fue menor en 2011 (1,170 o 1.6%) porque teniendo que estar inscrito sólo en uno, los beneficiarios con 70 y más años de edad, optaron por el de las pensiones no contributivas porque le representaba más dinero en efectivo. También por el continuo proceso de depuración del padrón que busca eliminar a la población de esa edad que no fueran pobres y la duplicación de beneficios.

Cuadro No. 60. Hogares y corregimientos beneficiados y monto desembolsado por el Programa Red de Oportunidades: Años 2010 y 2011

Provincia	Hogares beneficiarios a Diciembre		Monto (miles de balboas)		Número de co-rregi-mientos
	2010	2011	2010	2011	
TOTAL……..	75,030	73,860	40,635	44,500	585
PROVINCIAS……..	51,332	50,584	27,469	30,450	540
Bocas del Toro……..	4,977	4,940	2,572	2,974	17
Coclé …….…….……..	9,077	9,091	5,113	5,402	42
Colón … …….…….……..	3,385	3,351	1,751	2,018	40
Chiriquí ……..……..…….	8,216	8,042	4,466	4,864	96
Darién …….……	3,189	3,111	1,661	1,868	25
Herrera …….…….……..	1,811	1,762	1,019	1,059	48
Los Santos …….…….……..	1,047	1,014	578	614	78
Panamá …….…….……	10,788	10,709	5,243	6,445	106
Veraguas …….…….……	8,842	8,564	5,066	5,206	88
COMARCAS INDÍGENAS..	23,698	23,276	13,166	14,050	45
Emberá …….……	1,552	1,462	2,235	2,228	4
Kuna Yala…….……	3,818	3,656	883	893	5
Ngöbé Buglé…….……	18,328	18,158	10,048	10,929	36

Fuente: Ministerio de Desarrollo Social.

Desde inicios del programa a la fecha, el Programa Red de Oportunidades ha distribuido B/.168.8 millones entre más de setenta y cinco mil hogares en extrema pobreza en todo el país.

Cuadro No. 61. Ejecución presupuestaria y número de corregimientos con transferencias monetarias condicionadas: Años 2006 - 2011

Años	Ejecución presupuestaria en balboas	Corregimientos cubiertos
2006	4,037,000	66
2007	10,500,000	450
2008	25,035,000	582
2009	44,061,951	584
2010	40,636,000	585
2011	44,500,300	585

Fuente: Ministerio de Desarrollo Social.

100 a los 70

Más de B/.100 millones se entregaron a cerca de 85,000 personas de 70 años y más, que no estuvieran gozando de alguna pensión o jubilación y estuvieran en condiciones de vulnerabilidad. Estos desembolsos fueron hechos a través del Banco Nacional de Panamá y Caja de Ahorros, y otros, personalmente en las áreas de difícil acceso.

Gráfica No. 33. Distribución del monto de las pensiones no contributivas, según provincias y comarcas indígenas: Año 2011

(En porcentaje)

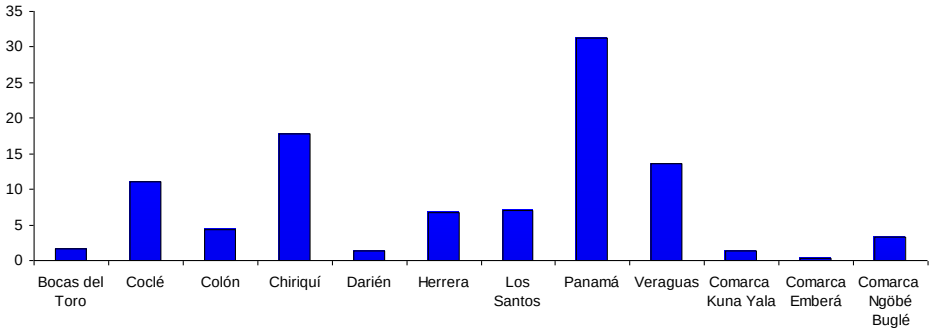

Fuente: Ministerio de Desarrollo Social.

Desde sus inicios en julio de 2009, el Programa ha desembolsado aproximadamente B/.250 millones en todo el país, beneficiando a más de 85 mil adultos mayores. La distribución de este beneficio, favoreció en mayor medida a la provincia de Panamá, seguido por las provincias de Chiriquí y Veraguas, asociado a su mayor población. Alrededor de B/.12 millones o 5% del total desembolsado le correspondió a las comarcas indígenas.

Gráfica No. 34. Número de beneficiarios del Programa 100 a los 70, según provincias y comarcas indígenas: Años 2009 - 2011

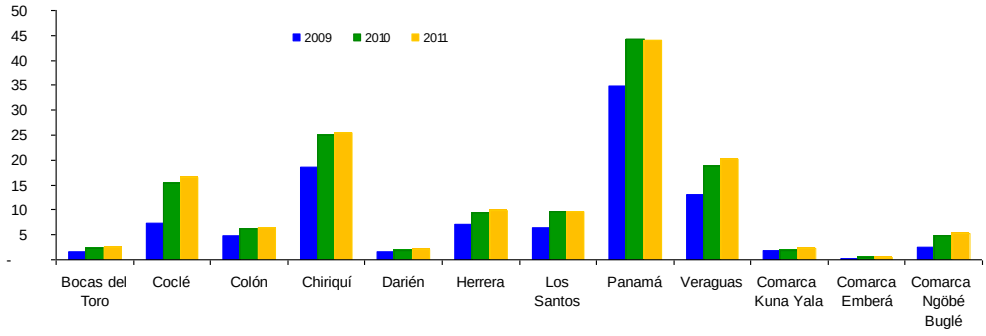

Fuente: Ministerio de Desarrollo Social.

El número de beneficiarios ha ido en aumento desde 2009, en todas las provincias y comarcas, excepto en la provincia de Panamá, donde en 2011 algunas personas quedaron fuera del programa. A medida que se ejecuta se ha ido depurando la base de datos, ya sea por fallecimiento, renuncia, expulsión, porque cuentan con una pensión o jubilación o con recursos económicos para disfrutar de una vejez tranquila.

Dirección de Análisis Económico y Social

Rogelio Alvarado
Director

Departamento de Análisis Económico
Tel. (507) 507 7076

Robinson Sucre
Jefe

Departamento de Análisis Social
Tel. (507) 507 7072

Margarita Aquino
Jefa

Analistas

Ana Sánchez
Carlos Carrasco
Esilda Atencio
Henry Vásquez
Janine Chandler
Jorge Cabal
Joslyn Guerra
Liseth Tejada
María C. González
María Rojas
Mariel Varela
Omar Araúz
Tanya Almario

Argelis Almanza
Eudemia Pérez
Omar Moreno
Rosa Núñez
Tatiana Lombardo
Vielka de Díaz
Yamileth Castillo

Julio Diéguez H.
Coordinador de Estadísticas e Informática

Diseño de Relaciones Públicas
Impresión en Sección de Reproducción