### Dirección de Análisis Económico y Social

# Informe Económico y Social - Enero a abril de 2018[a]

**Resumen**. El crecimiento del Índice Mensual de Actividad Económica (IMAE), en su serie original, fue de 3.77% a abril de 2018. Entre las actividades destacaron: Comercio al por mayor y menor; Transporte, almacenamiento y comunicaciones; Administración pública; Electricidad y Pesca. El Gobierno Central recaudó B/.2,254.2 millones, en efectivo y créditos fiscales. La tasa de inflación nacional fue 0.57%, 0.35 puntos porcentuales menos. El número de contrataciones de trabajo aumentó en 2,470 inscripciones o 1.7%, por mayor registro de los contratos por tiempo indefinido y definido.

## I. Desempeño económico

La producción de bienes y servicios, medido por el Índice Mensual de Actividad Económica (IMAE), creció 3.77% de enero a abril de 2018 respecto de igual periodo de 2017. El resultado representa un descenso de 2.39 puntos porcentuales comparado con el mismo periodo del año anterior (6.17%).

Crecimiento del Índice Mensual de Actividad Económica: Enero a abril de 2014 – 2018

(En porcentaje)

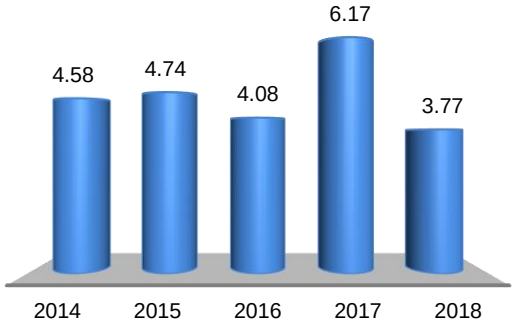


*Fuente: Instituto Nacional de Estadística y Censo.*

Las actividades que registraron crecimientos, según información del Instituto Nacional de Estadística y Censo (INEC), fueron:

- **Comercio**, por el incremento de las reexportaciones de la Zona Libre de Colón, particularmente de los rubros farmacéuticos y productos electrónicos.
- **Transporte, almacenamiento y comunicaciones**, por el aumento de la carga, medida en toneladas netas, que transitó por el Canal de Panamá, especialmente de derivados del petróleo, destacándose el gas natural licuado. También, por la mayor cantidad de pasajeros movilizados por transporte aéreo y los servicios de comunicaciones.
- **Administración pública**, por la mayor contratación de empleados, especialmente de los sectores educación, salud y justicia.
- **Electricidad**, por el crecimiento de la generación con fuentes renovables de tipo hidráulica y solar.
- **Pesca,** por el incremento en las exportaciones de camarones y pescado.

Por el contrario, según el INEC, mostraron incidencia negativa las siguientes actividades:

- **Construcción y Explotación de minas y canteras**, por la caída de los principales indicadores de seguimiento, entre ellos: área de construcción en los permisos concedidos, concreto premezclado, cemento, cantidad importada de materiales de construcción, afectados especialmente por la paralización de obras ante la huelga de los trabajadores de la construcción que se extendió del 18 de abril al 18 de mayo de este año.

### 1.1 Comercio al por mayor y menor

El crecimiento de la actividad se explica mayormente por el dinamismo que registraron las ventas de las empresas en la Zona Libre de Colón, de forma especial aquellas que se dedican a la distribución de medicamentos y productos elec-

[a] Salvo que se exprese lo contrario, las variaciones que se indiquen en este reporte se estiman respecto a igual periodo del año anterior.

trónicos hacia la región, producto de la competitividad que ofrece el hub logístico de Panamá para sus actividades.

Variación porcentual de algunos indicadores de la actividad Comercio al por mayor y menor: Enero a Abril de 2015 – 2018

| Indicador | 2015 | 2016 | 2017 | 2018 |
|---|---|---|---|---|
| Valor de reexportaciones – ZLC ..... | -1.1 | -23.6 | 15.9 | 13.2 |
| Valor de importaciones..... | -12.4 | -8.4 | 8.3 | 12.2 |
| Galones de gas licuado..... | 7.4 | 2.9 | 4.3 | 3.5 |
| Toneladas métricas de combustible marino en barcaza..... | 7.6 | 10.7 | 21.1 | 2.8 |
| Galones de gasolinas..... | 8.3 | 9.6 | 4.6 | 1.3 |
| Toneladas métricas de combustible marino en puertos..... | 17.9 | 15.8 | 20.7 | -0.4 |
| Galones de diésel.. | -24.2 | -1.8 | 3.9 | -3.2 |
| Unidades de automóviles ..... | 5.3 | 9.5 | -13.1 | -9.5 |

*Fuente: Instituto Nacional de Estadística y Censo.*

En el primer cuatrimestre del año, las reexportaciones de la *Zona Libre de Colón*, crecieron en valor (B/.444.4 millones o 13.2%) y en peso (4.9%). Los destinos a donde aumentaron las ventas fueron: Estados Unidos (B/.582.9 millones más) por productos farmacéuticos; las internas a Panamá (B/.35.2 millones); Perú (B/.33.5 millones); Colombia (B/.29.8 millones) y Cuba (B/.28.2 millones). Por mercancías sobresalieron los productos farmacéuticos (B/.286.3 millones más); aparatos de reproducción y sonido (B/.98.5 millones), por celulares y partes y televisores; máquinas mecánicas y eléctricas (B/.69.4 millones), a destacar computadoras y aparatos de impresión.

El *comercio al por mayor local* mostró incremento en buena parte de sus indicadores. Así, el valor de las importaciones creció 12.2% y el segmento de bienes de consumo, que es el que más movimiento comercial genera, lo hizo en 8.3%, dado el aumento en todas las agrupaciones: no duraderos (9.6%), por el crecimiento de las de productos alimenticios (8.8%) y farmacéuticos (15.5%); también crecieron los grupos combustibles (9.2%), semi duraderos (7.5%) y utensilios domésticos (2.1%).

En tanto, el negocio de ventas de combustibles marinos, llamado bunkering, creció 2.8% para las barcazas, mientras que el despacho en puertos disminuyó levemente (-0.4%). En ambas modalidades se observó crecimiento en el litoral Atlántico y baja en el del Pacífico, reflejo de lo que sucede en el movimiento portuario, donde la primera área mencionada tuvo un comportamiento dinámico.

En el *comercio al por menor*, por parte del segmento de ventas de combustibles (en galones) aumentaron: las de gas licuado (3.5%) y levemente las de gasolina (1.3%). Sin embargo, bajaron las de diésel (3.2%), dado que es muy utilizado para el movimiento de vehículos y maquinarias en la industria de la construcción, la cual estuvo paralizada por la huelga de trabajadores en las últimas semanas de abril.

Por su parte, las ventas de automóviles nuevos sumaron 17,099 unidades, 1,787 unidades o 9.5% menos que al mismo periodo de 2017, manteniendo la tendencia observada a lo largo del año. En la mayoría de los segmentos hubo menores ventas, especialmente en los autos regulares – tipo sedán y coupé- (1,309 menos) y SUV'S (404 menos), ambos son los de mayor participación en el mercado (35.9% y 34.8%, respectivamente). De las principales clases de vehículos solo crecieron los pick ups (100 más).

## 1.2 Construcción

Las obras de asistencia habitacional ejecutadas por el gobierno presentaron importantes adelantos: El proyecto Renovación Urbana de Colón tiene un avance global de 66% y se anunció la construcción de 1,600 apartamentos adicionales en Altos de Los Lagos; se entregó la segunda etapa del proyecto Urbanización San Antonio, en el distrito de Santiago, con una inversión total de B/.65.8 millones, y también, el proyecto Terrazas de Ancón, en el distrito de Panamá, con una inversión de B/.3.7 millones.

Por el lado de las obras de infraestructura, las obras para la rehabilitación de la carretera Transístmica, tramo plaza Ágora – San Isidro, contaba con 15% de avance. El proyecto tiene un costo de $87.5 millones. Panama Colon Container Port (PCCP), que se construye en la pro-

vincia de Colón, alcanzó 30% de avance. También en Colón, la Contraloría General de la República emitió el refrendo para el inicio de los trabajos en unas 57 calles en el distrito que no forman parte del proyecto Renovación Urbana de Colón, representando una inversión de B/.17.6 millones. En el mes también se dio inicio a las obras de limpieza, desarraigue y remoción de árboles para la Ampliación y Rehabilitación de la Carretera Panamericana, una inversión de B/.335.6 millones, que construye el Ministerio de Obras Públicas a través del Consorcio Loma Cová.

No obstante, las obras públicas y privadas se vieron afectadas por el inicio de la huelga en el sector de la construcción a mediados de abril. Proyectos importantes como la Línea 2 del Metro de Panamá, Terminal 2 del Aeropuerto Internacional de Tocumen, rehabilitación de la carretera Transístmica y los trabajos en Vía Argentina verán afectados sus tiempos de entrega por la paralización de las obras. Además, se impactó negativamente la producción de concreto premezclado y la de cemento gris, ambos insumos presentaron la mayor disminución en lo que va del año (19.2% y 11.7%, respectivamente).

Inversión en la construcción, número de proyectos y área: Enero a abril de 2017 y 2018[a/]

| Indicador | 2017 | 2018 | Variación porcentual |
|---|---|---|---|
| Inversión (millones de balboas) ..... | 756.0 | 448.5 | -40.7 |
| Número de proyectos. | 4,291 | 2,848 | -33.6 |
| Área (miles de metros cuadrados) ..... | 1,489.0 | 816.7 | -45.1 |

[a]/ Corresponde a las solicitudes de permisos de construcción en los siguientes distritos: Aguadulce, Arraiján, Colón, Chitré, David, La Chorrera, Panamá y Santiago.

*Fuente: Instituto Nacional de Estadística y Censo.*

En cuanto a los permisos de construcción privados, sumaron B/.448.5 millones (B/.307.5 millones menos que el año pasado). El distrito de Panamá, donde se concentra más del 60% de la inversión, registró permisos por B/.290.2 millones (44.4% menos), la mayoría residenciales (63.2%).

El distrito de Santiago destacó con aumentos en el número de edificaciones (25.0%), metros cuadrados (508.9%) e inversión (469.4%), principalmente por un permiso aprobado en abril para la construcción de un centro comercial por B/.12.2 millones.

## 1.3 Intermediación financiera

Al mes de abril, el Sistema Bancario Nacional presentó activos por B/.101,226.3, un 2.6% más que en 2017. Este comportamiento es resultado del aumento en los renglones de otros activos (19.4% más), las inversiones en valores (9.1% más) y la cartera crediticia (3.0% más). Los depósitos totalizaron B/.73,437.5 millones, 1.7% más que el año pasado. En cuanto a la utilidad, creció 13.0%.

La liquidez del Sistema de enero a abril promedió 58.1%; la banca oficial contó con 75.7% de liquidez, seguido de la banca privada extranjera con 61.2% y la privada panameña con 46.2%.

Índice de Liquidez del Sistema Bancario Nacional, según mes y día de información y por origen de la banca: Años 2016 – 2018

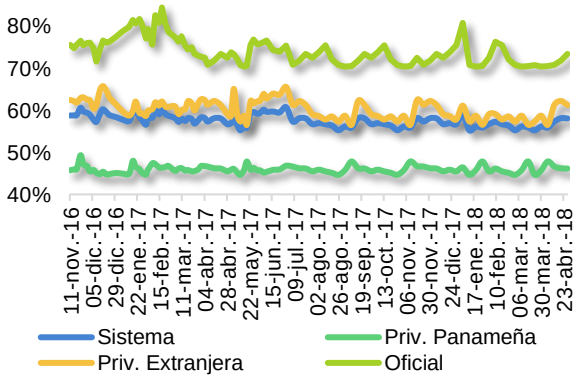


*Fuente: Superintendencia de Bancos de Panamá.*

Para los préstamos hipotecarios de vivienda no preferenciales, la tasa en promedio de enero a abril se mantuvo estable. Con respecto a las tasas de interés para las tarjetas de crédito, en abril fue de 20.0%, mientras que en 2017 fue 19.6%, representando un aumento de 0.4 puntos porcentuales.

Tasas de interés promedio sobre préstamos a vivienda no preferencial: Años 2016 - 2018

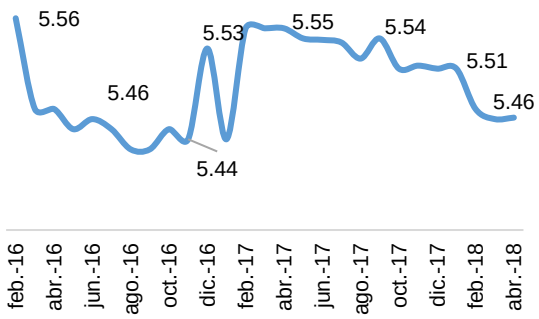


*Fuente: Superintendencia de Bancos de Panamá.*

**Bolsa de valores**

La Bolsa de Valores de Panamá (BVP) cerró abril de 2018 con un volumen total negociado de B/.1,323.2 millones.

Transacciones efectuadas en la Bolsa de Valores, según mercado y sector: Enero a abril de 2017 y 2018

| Transacciones por tipo | 2017 | 2018 | Variación porcentual |
|---|---|---|---|
| Mercado Total (en millones de balboas)..... | 1,534.2 | 1,323.2 | -13.8 |
| Mercado Primario ..... | 825.2 | 764.6 | -7.3 |
| Sector Privado ..... | 509.7 | 543.1 | 6.6 |
| Sector Público..... | 315.5 | 221.5 | -29.8 |
| Mercado Secundario..... | 470.1 | 363.8 | -22.6 |
| Sector Privado ..... | 222.1 | 240.1 | 8.1 |
| Sector Público..... | 248.1 | 123.7 | -50.2 |
| Recompras ..... | 238.9 | 194.9 | -18.4 |
| Número de transacciones ..... | 2,358.0 | 2,323.0 | -1.5 |
| Mercado accionario | | | |
| Valor de las transacciones, millones de balboas ..... | 46.7 | 65.9 | 41.1 |
| Número de acciones, miles de unidades ..... | 2,585.7 | 1,485.8 | 42.5 |

*Fuente: Bolsa de Valores de Panamá.*

En el mercado primario, se negociaron B/.764.6 millones, destacándose por su crecimiento las notas del tesoro (B/.74.9 millones), las notas corporativas (267.0% o B/.66.5 millones) y las acciones de fondos (61.2% o B/.17.68 millones). En el mercado secundario, se negociaron B/.363.8 millones, representando 27.5% del mercado total. Mientras que en las recompras el volumen negociado estaba por el orden de B/.194.9 millones. La capitalización de mercado fue de B/.18,404.8 millones, mientras que la cantidad de transacciones acumuladas a abril, de 2,323 en total. El índice bursátil para el mes se situó en 474.97 puntos, 3 más que el mes pasado. El monto negociado en acciones fue B/.65.9 millones, con un aumento en este tipo de valor de 41.1%.

Índice bursátil de la Bolsa de Valores de Panamá, por mes: Años 2017 y 2018

(Dic 2002=100)

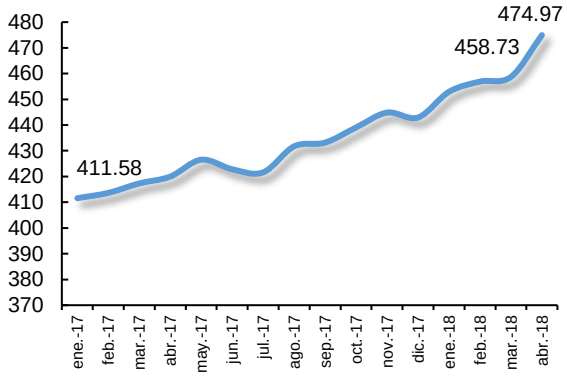


*Fuente: Bolsa de Valores de Panamá.*

**Seguros**

Las compañías de seguros emitieron un promedio de 1,603,368 pólizas (8.0% más), devengando a su vez, ingresos por primas de B/.491.3 millones (3.4% más). Los mayores incrementos de primas suscritas se dieron en ramos técnicos (35.1%), accidentes personales (13.5%) e incendio (13.7%). Los pagos por siniestro totalizaron en B/.237.2 millones (11.2% más).

Promedio de pólizas suscritas, ingresos por primas y pagos por siniestro: Enero a abril de 2017 y 2018

| Descripción | Años | | Variación porcentual |
|---|---|---|---|
| | 2017 | 2018 | |
| Promedio de pólizas suscritas ..... | 1,484,499 | 1,603,368 | 8.0 |
| Ingresos por primas, en millones de balboas..... | 475.2 | 491.3 | 3.4 |
| Pagos por siniestros, en millones de balboas..... | 213.3 | 237.2 | 11.2 |

*Fuente: Superintendencia de Seguros y Reaseguros de Panamá.*

## 1.4 Pesca

Medida por las exportaciones de productos pesqueros (en peso), la actividad creció 10.5%.

De los pescados (2.3% toneladas métricas más), sobresalió el envío de pescado congelado (17.5%), tales como: albacoras o atunes blancos, atunes de aleta amarilla y peces espada; y de filetes de pescado (1.0%), como atunes dorados y salmones del pacífico.

Mientras que el de pescado fresco o refrigerado cayó 6.9%, sobre todo de salmónidos y cobias.

Exportación de productos pesqueros: Enero a abril de 2016 – 2018

(Toneladas métricas)

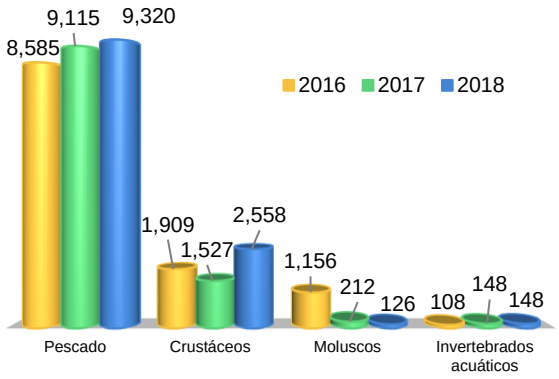


*Fuente: Instituto Nacional de Estadística y Censo.*

Las exportaciones de crustáceos crecieron 67.5%. Las más importantes fueron las de camarones y langostinos de agua fría y camarones cultivados, sin ahumar, que se enviaron a los mercados de Estados Unidos, España e Italia, primordialmente.

## 1.5 Suministro de electricidad, gas y agua

La generación de energía fue de 3,526.3 Gwh, un incremento de 2.9%. El 65.7% fue generación hidráulica, 21.7% térmica, 10.7% eólica y 2.4% solar.

Por fuente de energía, la térmica ha ido disminuyendo su participación en la generación, ya que el año pasado para el mismo período, el 33.5% de la energía fue generada por esta fuente, mientras que este año representó el 21.7%; así también ha ocurrido con la energía eólica que en 2017 generaba el 11.3%, pero este año, 10.7%. En tanto, la generación hidráulica y la solar aumentaron su participación, de 53.5% y el 1.6% del total de energía en 2017, a 65.7% y 2.4%, respectivamente.

Igualmente, la mayor generación se dio en la energía hidráulica, 27.2% y solar 48.7%, por otra parte, la térmica y eólica disminuyeron, de manera correspondiente en 34.5% y 2.8%.

Oferta y demanda de energía eléctrica: Enero a abril de 2017 y 2018

(En Gwh)

| Detalle | 2017 | 2018 | Variación porcentual |
|---|---|---|---|
| Hidráulica ..... | 1,787.6 | 2,273.1 | 27.2 |
| Térmica ..... | 1,121.2 | 734.5 | -34.5 |
| Eólica ..... | 379.4 | 368.8 | -2.8 |
| Solar..... | 54.8 | 81.6 | 48.7 |
| Generación entregada..... | 3,343.0 | 3,458.0 | 3.4 |
| Más Autogeneración | 76 | 55.7 | -26.7 |
| Más Importaciones... | 6.6 | 12.6 | 92.9 |
| OFERTA ..... | 3,425.6 | 3,526.3 | 2.9 |
| Consumo ..... | 2,884.8 | 2,966.5 | 2.8 |
| Más pérdidas en transmisión y distribución ..... | 468.6 | 442.8 | -5.5 |
| Más Exportación ..... | 72.2 | 117 | 62 |
| DEMANDA ..... | 3,425.6 | 3,526.3 | 2.9 |

*Fuente: Instituto Nacional de Estadística y Censo.*

El consumo de energía se incrementó en 2.8%, el 44.6% correspondió al comercio, 32.2% residencial, 13.2% al gobierno y el 9.9% el resto.

Consumo de energía, según tipo de consumidor: Enero a abril de 2017 y 2018

| Tipo de consumidor | Consumo de energía | | Variación porcentual |
|---|---|---|---|
| | 2017 | 2018 | |
| Total..... | 2,884,769 | 2,966,473 | 2.8 |
| Residencial ..... | 943,349 | 956,236 | 1.4 |
| Comercial ..... | 1,329,983 | 1,324,522 | -0.4 |
| Industrial ..... | 90,975 | 80,222 | -11.8 |
| Gobierno..... | 389,505 | 391,847 | 0.6 |
| Grandes clientes | 111,113 | 178,120 | 60.3 |
| Generadores..... | 7,035 | 23,013 | 227.1 |
| Otros..... | 12,809 | 12,513 | -2.3 |

*Fuente: Instituto Nacional de Estadística y Censo.*

En términos porcentuales, el consumo de las generadoras se incrementó en 227.1%, seguida por los grandes clientes 60.3%, residencial 1.4% y gobierno 0.6%. Disminuyó el consumo industrial en 11.8%, comercial 0.4% y otros 2.3%.

Costo monómico de la energía, según tipo de fuente, por mes: Años 2017 y 2018

(En Balboas por Mwh)

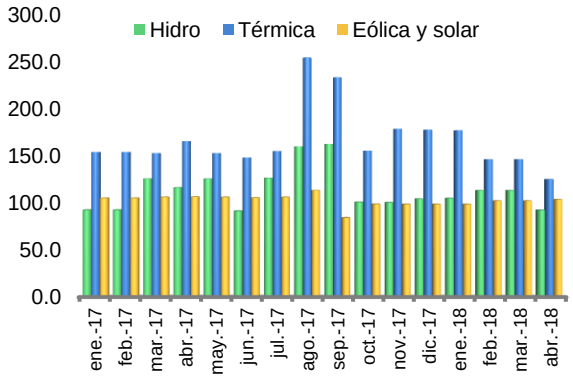


*Fuente Autoridad Nacional de los Servicios Públicos.*

En abril, el costo monómico de la energía producida por fuente hídrica fue de B/.91.8, es decir 20.7% menos respecto a abril de 2017. Por fuente térmica, el costo fue de B/.124.5, disminuyendo 24.5% y la eólica y solar de B/.103.1, se redujeron en menor proporción, en 2.7%.

Para el mes se facturaron 37,357.6 galones de **agua** en el país, lo que representa 2.2% más de consumo este año, a diferencia del anterior donde el incremento fue de 2.6%. Siendo el 74.3% de consumo residencial, 15.7% comercial y 1.6% industrial.

## 1.6 Transporte, almacenamiento y comunicaciones

La actividad continuó con un buen desempeño. En el Canal de Panamá, los ingresos por peajes fueron B/.813.8 millones u 8.0% más que el mismo período pasado. También aumentaron las toneladas netas (4.6% más), las que corresponden a buques neopanamax que representaron el 42.1% del total y el resto, a los panamax.

Estructura de tráfico y carga por el Canal de Panamá: Enero a abril de 2017 y 2018

| Detalle | 2017 | 2018 | Variación porcentual |
|---|---|---|---|
| Tránsito de naves, en unidades ..... | 4,960 | 4,886 | -1.5 |
| Ingresos por peajes, millones de balboas..... | 753.3 | 813.8 | 8.0 |
| Toneladas netas del Canal, en millones ..... | 138.9 | 145.3 | 4.6 |
| Volumen de carga, millones de toneladas largas .. | 83.8 | 83.5 | -0.4 |

*Fuente: Instituto Nacional de Estadística y Censo.*

Las mercaderías de mayor paso fueron: el petróleo crudo (56.1% más), los productos derivados de petróleo (10.9% más), en la que destaca el gas natural licuado (GNL) que aumentó 86.5%, y la carga contenerizada que continuó creciendo (3.0%).

Movimiento de pasajeros y carga en el Aeropuerto Internacional de Tocumen: Enero a abril de 2017 y 2018

| Detalle | 2017 | 2018 | Variación porcentual |
|---|---|---|---|
| Pasajeros, número ..... | 2,881,257 | 3,155,858 | 9.5 |
| Embarques .. | 1,447,806 | 1,584,013 | 9.4 |
| Desembarques..... | 1,433,451 | 1,571,845 | 9.7 |
| Carga, toneladas métricas ... | 35,431 | 36,426 | 2.8 |
| Embarques .. | 17,445 | 17,358 | -0.5 |
| Desembarques..... | 17,986 | 19,068 | 6.0 |
| Correos, toneladas métricas. | 249 | 276 | 11.0 |
| Embarques .. | 29 | 34 | 16.8 |
| Desembarques..... | 220 | 242 | 10.2 |

*Fuente: Autoridad de Aeronáutica Civil.*

El Aeropuerto Internacional de Tocumen movió 3.2 millones de pasajeros, de enero a abril de 2018 (270,601 o 9.5% más), entre embarques y desembarques. Los pasajeros provinieron mayormente de Suramérica (43.6% del total), Norteamérica (29.7%), El Caribe (14.0%), Centroamérica (10.4%) y Europa (2.3%).

Movimiento de carga en el Sistema Portuario Nacional, según estructura: Enero a abril de 2017 y 2018

| Estructura de Carga | 2017 | 2018 | Variación porcentual |
|---|---|---|---|
| Movimiento de carga, en toneladas métricas ..... | 27,897,840 | 27,247,980 | -2.3 |
| A granel..... | 12,944,296 | 12,371,862 | -4.4 |
| General ..... | 243,486 | 204,422 | -16.0 |
| En contenedores ..... | 14,710,058 | 14,671,696 | -0.3 |
| Movimiento de contenedores, en TEU . | 2,231,807 | 2,157,759 | -3.3 |

*Fuente: Instituto Nacional de Estadística y Censo.*

Respecto al movimiento de carga en los puertos, totalizó 27.2 millones de toneladas métricas y el movimiento de contenedores, aunque disminuyó 3.3%, se distribuyó así: Colon Container Terminal, movió 19.1% más y Manzanillo International Terminal, 2.9%; mientras que en los puertos Panama Ports Company Balboa disminuyó 13.0%; Cristobal, 1.0% y Panama International Terminal, 0.9%.

## 1.7 Actividad agropecuaria

La actividad agropecuaria mostró una tendencia relativamente estable desde abril de 2017 a la fecha, con crecimientos acumulados en su producción de ganado porcino (sacrificio de 13,513 cabezas más que a abril del año previo) y de carne de pollo (4,166 toneladas métricas adicionales). En tanto, se sacrificaron 871 cabezas menos de ganado vacuno, aunque el nivel de producción sigue siendo superior al del mes de abril en 2017.

Sacrificio de ganado vacuno, porcino y producción de carne de pollo, por mes: Años 2017 y 2018

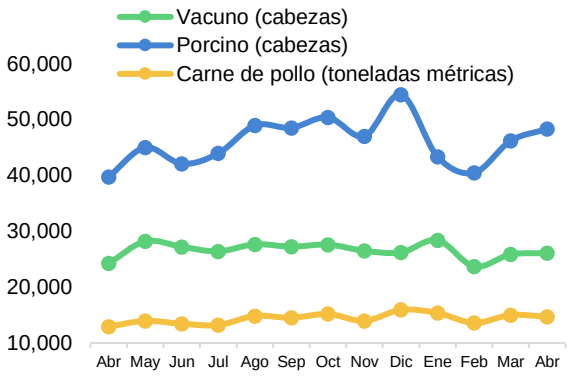


*Fuente: Instituto Nacional de Estadística y Censo.*

Sobre las exportaciones, sobresalieron las agrícolas con un crecimiento de 25.1%. Entre ellas: Hortalizas (18.0%) como pimientos dulces (178.5 toneladas métricas más), calabazas y calabacines (253.3) y raíces de yuca (61.0); frutas (10.2%) sobre todo bananas frescas (19.2% más) y sandías (1.8%); aceite de palma (4.0%) y madera (48.3%) en bruto, aserrada y perfilada longitudinalmente.

Mientras que las pecuarias fueron 19.7% inferiores a las acumuladas a abril de 2017, principalmente por la menor exportación de pieles y cueros (63.2%) de bovino (wet blue).

Principales exportaciones agrícolas y pecuarias, según categoría arancelaria: Enero a abril de 2017 y 2018

(En toneladas métricas)

| Categoría arancelaria | 2017 | 2018 | Variación porcentual |
|---|---|---|---|
| Productos agrícolas..... | 285,041.2 | 356,507.4 | 25.1 |
| Madera..... | 138,458.4 | 205,322.5 | 48.3 |
| Frutas y frutos comestibles ..... | 109,329.8 | 120,443.5 | 10.2 |
| Azúcares y artículos de confitería ..... | 26,077.3 | 18,113.2 | -30.5 |
| Grasas y aceites vegetales ..... | 6,689.6 | 7,267.2 | 8.6 |
| Hortalizas..... | 3,161.8 | 3,730.0 | 18.0 |
| Otros..... | 1,324.3 | 1,631.0 | 23.2 |
| Productos pecuarios..... | 5,718.4 | 4,589.6 | -19.7 |
| Carne y despojos comestibles..... | 3,048.8 | 3,106.0 | 1.9 |
| Pieles y cueros..... | 2,107.7 | 776.4 | -63.2 |
| Leche y productos lácteos; huevos de ave ..... | 532.3 | 560.7 | 5.3 |
| Grasas y aceites animales ..... | 0.0 | 120.1 | .. |
| Animales vivos ..... | 29.6 | 26.4 | -10.7 |

*Fuente: Instituto Nacional de Estadística y Censo.*

## 1.8 Industrias manufactureras

Sus indicadores económicos más destacados mostraron un desempeño moderadamente favorable en algunos de sus rubros, mientras que en otros, se observó una disminución en la producción. Por el lado de los alimentos subió la producción de leche evaporada, en polvo y condensada (18.3%) y los derivados del tomate (9.0%). En las exportaciones bajó la de azúcar sin refinar (32.3%), harina y aceite de pescado (29.0%), café (18.4%) y pieles y cueros (63.0%), en peso neto.

Variación de la cantidad producida y exportada de algunos bienes manufacturados: Enero a abril de 2016 - 2018

(En porcentaje)

| Productos | 2016 | 2017 | 2018 |
|---|---|---|---|
| Elaboración de productos alimenticios | | | |
| Leche evaporada, en polvo y condensada ..... | 14.5 | 5.2 | 18.3 |
| Leche pasteurizada ..... | 4.1 | 1.4 | -1.8 |
| Elaboración de bebidas alcohólicas..... | -6.4 | 13.4 | 1.9 |
| Derivados del tomate..... | -6.5 | -9.4 | 9.0 |
| Alcohol rectificado ..... | 30.4 | -7.3 | -8.2 |
| Exportaciones | | | |
| Harina y Aceite de Pescado..... | -38.0 | 246.4 | -29.0 |
| Pieles y Cueros..... | -13.2 | -33.8 | -63.0 |
| Carne de ganado bovino ... | -28.1 | 5.6 | 26.2 |

*Fuente: Instituto Nacional de Estadística y Censo.*

Bajó la producción de sal (21.3%), alcohol rectificado (8.2%) y las bebidas gaseosas (4.8%) que llevan cuatro años mostrando este comportamiento como consecuencia de medidas que restringen su venta en escuelas por las consecuencias que produce el azúcar al organismo.

La elaboración de productos minerales no metálicos destinados a la actividad de la construcción, se contrajo, como fue el caso del concreto premezclado (19.2%) y del cemento gris (11.7%), acentuándose debido a la huelga general de los trabajadores de la construcción que empezó a mitad de abril.

La producción de bebidas alcohólicas subió marginalmente (1.9%), producto del aumento de la cerveza (1.8%), ron (7.3%) y ginebra (32.5%). En contraposición, bajó la producción de seco (7.1%) y otros licores (12.1%) como el vodka, coñac, vino y whisky.

## II. Entorno económico internacional

El comportamiento de la economía mundial durante los primeros meses de 2018 continúa disfrutando del repunte de la inversión y el comercio internacional que se activó en el año 2016 y se afianzó en 2017 con un crecimiento mundial de 3.8%. Se prevé que para este año (2018) aumente a 3.9% y continúe creciendo al mismo nivel para 2019, según proyecciones del Fondo Monetario Internacional (FMI) en su informe de abril de 2018.

Continúan favorables las perspectivas en las economías de los mercados emergentes y en desarrollo de Asia y Europa, aunque algo más difíciles para América Latina, Oriente Medio y África, donde a pesar de disfrutar de cierta recuperación, el panorama a mediano plazo de los exportadores de materia prima en general sigue siendo poco prometedor debido, en parte, a la necesidad de diversificación económica y adaptación a la caída de precios de las materias primas.

Proyección de crecimiento del PIB real en el mundo, América Latina y el Caribe y Economías de mercados emergentes y en desarrollo: Años 2018 y 2019

(En porcentaje)

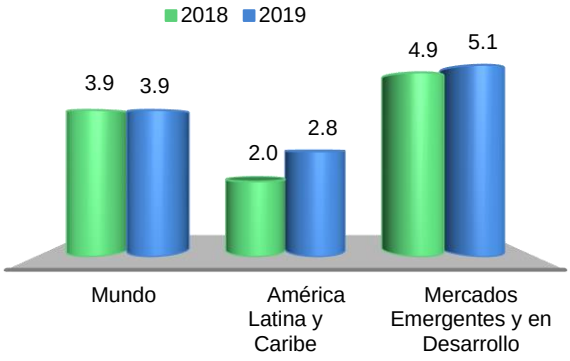


*Fuente: Fondo Monetario Internacional.*

Por su parte, el Banco Mundial, en sus perspectivas económicas de junio del año en curso, espera que América Latina y el Caribe crezca 1.7% para 2018 y 2.3% para 2019, más que todo impulsado por la inversión y consumo privados, aunque más conservador en su proyección que el FMI. Para Brasil proyecta una recuperación cíclica y pronostica un crecimiento por encima del 2.4% para este año y ligeramente superior (2.5%) para 2019. Para México, por su parte, se espera un incremento moderado hasta ubicarse en 2.3% y 2.5% para 2018 y 2019, respectivamente, también como consecuencia de un repunte en la inversión. Para Argentina el crecimiento se espera desacelere para ubicarse en 1.7% para 2018 y 1.8% para 2019, debido a restricciones monetarias, fiscales y ambientales. En América Central se pronostica que algunos de los países exportadores de productos agrícolas repunten su crecimiento para este año y en 2019. En el Caribe apuntan a un crecimiento en sus economías para 2018, más que todo favorecidos por las reconstrucciones producto del paso de huracanes, el turismo y precios favorables en productos básicos.

## III. Situación fiscal

Entre enero y abril, el Gobierno Central recaudó ingresos corrientes por B/.2,254.2 millones: B/.2,189.5 millones en efectivo (B/.76.7 millones o 3.6% más) y B/.64.7 millones en créditos fiscales (B/.19.0 millones o 41.6% más). Los principales aportes adicionales en efectivo se percibieron en impuesto sobre la renta (B/.75.5 millones más), destacando los aumentos en las retenciones: sobre dividendos de empresas (B/.36.7 millones), las planillas (B/.25.7 millones) y utilidades de personas jurídicas (B/.13.0 millones), esta última, repuntando después de una baja el año pasado.

Ingresos corrientes percibidos en efectivo por el Gobierno Central, por tipo: Enero a abril de 2016 – 2018

(En millones de balboas)

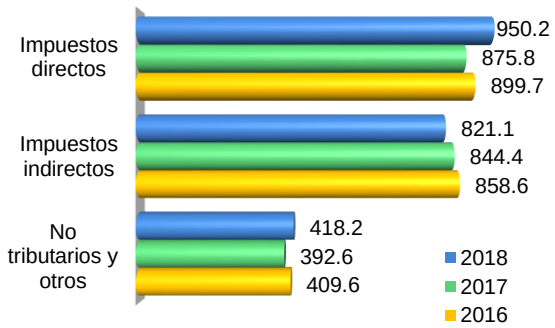


*Fuente: Ministerio de Economía y Finanzas.*

Siguieron, los incrementos de: otros ingresos fuera de la actividad regular de las instituciones (B/.24.5 millones), derechos pagados por el Canal de Panamá (B/.7.6 millones) y el impuesto a la transferencia de bienes muebles y prestación de servicios (B/.4.6 millones). Respecto a este último, en abril, la Dirección General de Ingresos (DGI) envió correos masivos a contribuyentes que no lo declararon en los dos primeros meses del año.

Impuesto sobre la renta percibido en efectivo, según tipo de retención: Enero a abril de 2017 y 2018

(En millones de balboas)

| Detalle | 2017 | 2018 | Variación | |
|---|---|---|---|---|
| | | | Mo-neta-ria | Por-cen-tual |
| TOTAL | 676.2 | 751.6 | 75.5 | 11.2 |
| Persona natural | 311.8 | 337.4 | 25.6 | 8.2 |
| Planilla | 293.7 | 319.4 | 25.7 | 8.7 |
| Independientes | 18.1 | 18.0 | 0.0 | -0.1 |
| Persona jurídica | 189.4 | 202.4 | 13.0 | 6.9 |
| Dividendos | 63.8 | 100.6 | 36.7 | 57.6 |
| Complementario | 43.7 | 43.2 | -0.5 | -1.0 |
| Ganancia de capital - bienes inmuebles | 31.3 | 34.3 | 3.0 | 9.5 |
| Ganancia de capital – valores | 24.1 | 22.9 | -1.3 | -5.2 |
| Transferencia de bienes inmuebles | 12.0 | 10.8 | -1.2 | -9.9 |

*Fuente: Ministerio de Economía y Finanzas.*

La deuda del Sector Público No Financiero sumó B/.24,800.0 millones: B/.5,145.6 millones correspondieron a la deuda interna y B/.19,654.4 millones, a la externa. En abril, las principales fuentes de financiamiento adicional fueron un Bono Global con vencimiento a 2050 (B/.1,200.0 millones), Letras del Tesoro a un plazo de 12 meses (B/.30.0 millones) y préstamos con organismos multilaterales (B/.20.0 millones), sobresaliendo los contratados con la Corporación Andina de Fomento (CAF) destinados al Proyecto del Instituto Técnico Superior Especializado (ITSE), así como a los programas de Acueductos y Sistemas de Alcantarillados (PAYSAN) y de Aguas Residuales de Burunga.

# IV. Costo de la vida

## 4.1 Nivel de precios

La tasa de inflación nacional urbana se mantiene por debajo del 1.0%. De enero a abril, se calculó en 0.57%, 0.35 puntos porcentuales menos que la calculada en igual periodo de 2017 (0.92%), por la baja en el nivel de precios de tres grupos de bienes y servicios, entre ellos el más relevante en la estructura del Índice de Precios al Consumidor (IPC), con el cual se construye este indicador, es decir el de Alimentos y bebidas no alcohólicas (-0.84%), mientras que un año antes solo el de Comunicaciones se abarató (1.9%).

En los distritos de Panamá y San Miguelito, la tasa de inflación experimentada fue de 0.63% mientras que en el Resto urbano del país, 1.0%. En 2017, fueron de 0.44% y 1.1%, en orden.

Variación mensual del índice de precios pagados por el consumidor nacional y tasa de inflación nacional, por mes: Años 2017 y 2018

(En porcentaje)

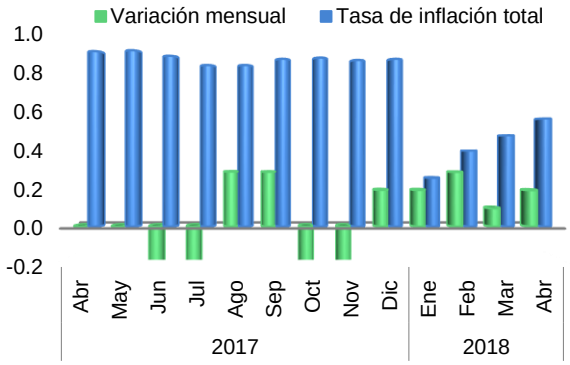


*Fuente: Instituto Nacional de Estadística y Censo y Ministerio de Economía y Finanzas.*

Los grupos de bienes y servicios que mantuvieron una tasa de inflación baja fueron:

- **Alimentos y bebidas no alcohólicas:** con reducción en el nivel de precios del 52.5% de las subclases que lo componen, las más notorias estuvieron en: pollo (5.7%), frutas (5.0%), carne de cerdo (4.0%), legumbres (2.6%) y vísceras de res (1.71%), gran parte de ellos relacionados a una oferta mayor, pues datos del INEC reportaron crecimientos en la producción de carne de pollo

(7.6% al mes de abril) y sacrificio de ganado porcino (8.2%).

- **Comunicaciones:** por las promociones que mantienen las empresas en el mercado, que permitieron un abaratamiento en equipos telefónicos (3.9%).
- **Prendas de vestir y calzado:** principalmente por los calzados de mujer y niña (1.6% y 1.5%, respectivamente).

El resto de los grupos mostró incrementos. Sus variaciones oscilaron entre 0.2% y 3.1%. Las mayores estuvieron en: Educación, debido al incremento en enseñanza secundaria pre-media (4.8%) y primaria (4.2%), por los ajustes realizados en los colegios privados este año escolar; Restaurantes y hoteles, ante alzas en las comidas y bebidas no alcohólicas fuera del hogar; y Transporte, sobresaliendo el pasaje de avión (21.7%) y combustible para auto (9.6%), observándose subidas en el precio internacional del petróleo y sus derivados. Como referencia, el barril de petróleo West Texas Intermediate (WTI) en 2017 mostró un precio medio de USD50.88, mientras que de enero a abril de 2018 fue de USD63.73, según la Administración de Información de Energía de Estados Unidos.

Variación porcentual del nivel de precios nacional urbano, según grupos de artículos y servicios: Enero a abril de 2018

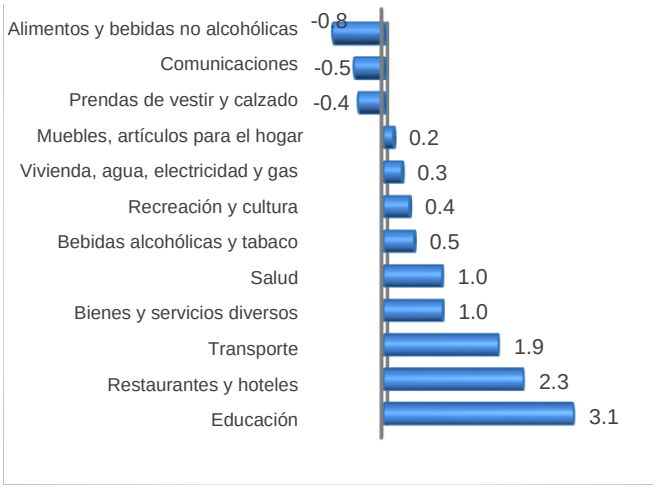


Nota: Las variaciones se miden con respecto al nivel de precios medios del año anterior.

*Fuente: Ministerio de Economía y Finanzas.*

## 4.2 Canasta básica familiar de alimentos

El costo calórico medio de las dos canastas básicas familiares presentó bajas. La de los distritos de Panamá y San Miguelito costó B/.303.50, B/.4.18 o 1.4% menos que en 2017, mientras que la del Resto urbano del país fue de B/.278.26, reduciéndose B/.3.69 o 1.3%.

Costo calórico promedio de las canastas básicas familiares de alimentos: Enero a abril de 2017 y 2018

(En balboas)

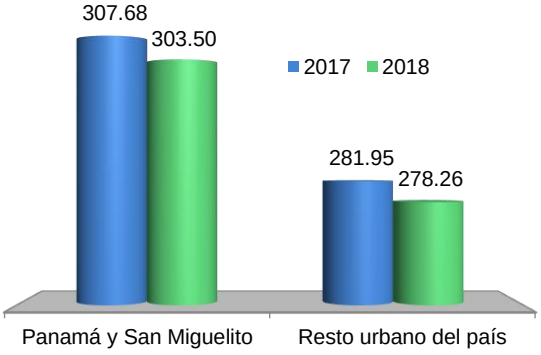


*Fuente: Ministerio de Economía y Finanzas.*

En la de Panamá y San Miguelito, 5 fueron los grupos que se abarataron: Frutas (4.5%), Carnes (4.3%), Huevos (3.1%), Vegetales y verduras (2.7%) y Cereales (0.81%). Los demás aumentaron, principalmente: Azúcar (8.3%), Lácteos (3.3%) y Leguminosas (1.2%). De los 59 rubros que la conforman, el 55.9% costó menos, sus bajas totalizaron B/.2.41; sobresalieron: ajo (29.8%), repollo (22.9%) y puerco liso (14.2%). Por su parte en la del Resto urbano del país, 7 de los 10 grupos fueron más económicos. Entre éstos: Grasas (3.5%), Frutas (3.0%) y Leguminosas (2.7%). Y por producto, 27 de los 50 alimentos redujeron su costo. Las mayores estuvieron en: ajo (18.9%), muslo de pollo (9.5%) y tomate nacional (9.2%).

Este comportamiento en el costo medio estuvo asociado, entre otros factores, a menores costos de importación; mayor oferta de productos, por ejemplo para el repollo y el tomate que estuvieron en periodo de alta cosecha, y mayor disponibilidad de productos cárnicos, según datos del INEC.

# V. Situación social

## 5.1 Contratos de trabajo

En el Ministerio de Trabajo y Desarrollo Laboral (MITRADEL) se han contabilizado 147,547 inscripciones de contratos de trabajo hasta abril, 2,470 o 1.7% más en comparación con el año anterior. Crecieron los contratos por tiempo indefinido (2,127 o 6.6%) y por tiempo definido (3,752 o 6.3%), éstos a una tasa mayor que lo reportado hasta marzo (6.5% y 2.3%, respectivamente); mientras que los contratos por obra determinada, descendieron en 3,409 o 6.5%.

En las oficinas centrales de la Ciudad de Panamá el registro de contratos se mantuvo por debajo de las del año anterior (3,179 o 3.4% menos), principalmente por la disminución de contratos por obra determinada (4,107 o 13.2%). Como referencia, el registro de contratos en la actividad de la Construcción en estas oficinas, bajaron en 6,573 o 18.0%, siendo la mayor baja entre las siete actividades económicas que presentaron descensos, las otras siete tuvieron incrementos. En tanto, los contratos que ofrecen una estabilidad laboral o por tiempo indefinido aumentaron en 1,555 o 6.4%.

En el conjunto de direcciones regionales el aumento fue de 5,649 u 11.2%, mostrando una tasa de incremento mayor a la reportada hasta marzo (8.4%). En especial, la tasa de aumento de los contratos por tiempo definido ha pasado de 15.7% al mes de febrero, bajando a 12.9% al mes de marzo y mostrando una recuperación en el ritmo de incremento de 20.9% hasta el mes de abril. Como en cada uno de los meses anteriores, ha incidido principalmente en la variación total de las regionales, el aumento de las inscripciones de contratos (en términos absolutos) en la regional de la provincia de Colón (4,116 contratos adicionales), seguido del aumento registrado en Panamá Norte (1,391)[2], esto debido a la serie de proyectos que se realiza en la provincia de Colón que abarca ambas regionales, tales como:

- Proyecto Renovación Urbana de Colón.
- Las adecuaciones de la red vial: incluye la colocación de carpeta asfáltica, parcheo, limpieza de alcantarillas, construcción de vados, conformación de calzada, reparación y construcción de puentes. A medida que empiecen a ejecutarse los otros proyectos de infraestructura vial, se prevé que incidirán en la generación de empleo.
- La construcción del primer Proyecto de Colón Puerto Libre.

Número de contratos de trabajo registrados, según tipo: Enero a abril de 2016 – 2018 (P)

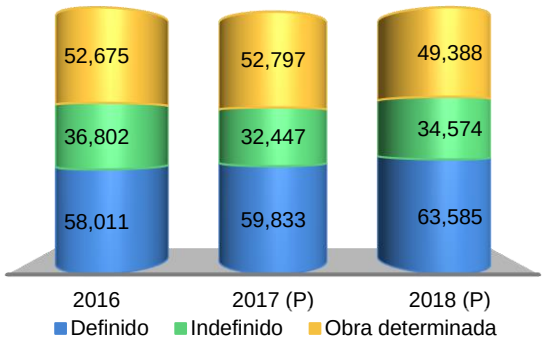


*Fuente: Ministerio de Trabajo y Desarrollo Laboral.*

## 5.2 Educación

### Formación y capacitación laboral

El Instituto Nacional de Formación Profesional y Capacitación para el Desarrollo Humano (INADEH), hasta abril de 2018 incorporó a 40,811 personas en sus diversos cursos, este ascenso en la matrícula ha sido posible por la reorganización de la oferta de capacitación. De los que han ingresado, el 45.7% ya ha egresado con nuevos conocimientos y más oportunidades para insertarse en la vida laboral. Más mujeres acudieron a capacitarse 51.0%, aunque no muy distante de la cantidad de hombres 49.0%.

[2] A partir del mes de abril del año 2017 se dio inicio al registro de las inscripciones de contratos en la nueva regional creada para el área de Panamá Norte (en dicho mes se registraron 165 inscripciones).

Número de personas matriculadas y egresadas de los programas del INADEH, según área de formación: Enero a abril de 2015 - 2018

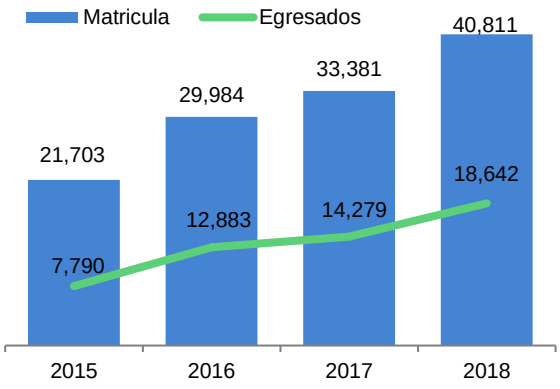


*Fuente: Instituto Nacional de Formación Profesional y Capacitación para el Desarrollo Humano.*

Los cursos del sector Comercio y servicio, captaron a la mayoría de los aspirantes, con 27,395 o 67.1% personas. Los cursos más buscados fueron los de Idiomas (4,332 personas), Tecnologías de la información y comunicaciones (3,761) y Gastronomía (3,014), contribuyendo al 40.5% de la asistencia. En el sector Industrial asistieron 11,338 o 27.8%: los cursos de mayor demanda fueron los de Construcción civil (2,634), Artesanías (2,538) y Electricidad, electrónica y refrigeración (2,444), que representaron el 67.2% del total de inscritos en el sector. Por otro lado, a los cursos del sector Agropecuario acudieron 2,078 personas, con mayor asistencia en Chiriquí Grande-Bocas del Toro (337), El Bongo-Veraguas (232) y Penonomé-Coclé (212).

El INADEH ha puesto a disposición más de 2,700 cursos gratuitos en los 23 centros ubicados en el territorio nacional. Con la novedad que los participantes del programa Operador de equipo pesado, tendrán la oportunidad de capacitarse en modernos simuladores de tractor de cadena, recientemente adquiridos.

Para afrontar el reto minero con la entrada en operaciones de Cobre Panamá, el INADEH ha capacitado a 193 nuevos profesionales para la operación y mantenimiento de equipo pesado, los mismos tendrán la responsabilidad de manejar uno de los camiones más grandes del mundo, usados en la minería. Este proyecto de inversión privada es el más grande en la historia de Panamá, lo que redundará en más fuentes de trabajo para el país.

El presupuesto de inversiones del INADEH para 2018, totalizó B/.30.9 millones, que contempla principalmente la construcción y remodelación de instalaciones tanto en la sede de Tocumen como en los demás centros de formación a nivel nacional. También la construcción del taller de gastronomía en La Chorrera, nuevos talleres de soldadura, electricidad y repostería en Chepo, remodelación del aula de gastronomía en Puerto Escondido de Colón, entre otras obras.

**Proyecto de alfabetización**

De enero a abril de 2018, se beneficiaron 469 personas que no sabían leer ni escribir, a través del proyecto Muévete por Panamá. Las provincias de Chiriquí (140 personas), Bocas de Toro (66), Panamá Oeste (57), Veraguas (40) y la comarca indígena Ngäbe Buglé (129), fueron las regiones con la mayor cantidad de personas favorecidas.

Número de personas alfabetizadas del proyecto Muévete por Panamá, según provincias y comarcas indígenas: Enero a abril de 2017 y 2018

| Provincias y comarcas indígenas | 2017 | 2018 (P) | Variación Porcentual |
|---|---|---|---|
| Total ..... | 480 | 469 | -2.3 |
| Provincias: | | | |
| Bocas del Toro ..... | 132 | 66 | -50.0 |
| Coclé ..... | 1 | 2 | 100.0 |
| Colón ..... | 3 | 15 | 400.0 |
| Chiriquí ..... | 130 | 140 | 7.7 |
| Darién ..... | 7 | - | - |
| Herrera ..... | 18 | 9 | -50.0 |
| Los Santos..... | 6 | 2 | -66.7 |
| Panamá ..... | 35 | 9 | -74.3 |
| Panamá Oeste ..... | 39 | 57 | 46.2 |
| Veraguas ..... | 14 | 40 | 185.7 |
| Comarcas indígenas: | | | |
| Ngäbe Buglé ..... | 95 | 129 | 35.8 |

*Fuente: Ministerio de Desarrollo Social.*

Analizado por sexo, las mujeres participan más (63.3% del total) que los hombres (36.7%), además del total de las mujeres que se benefician

del proyecto, 36.7% residen en la comarca Ngäbe Buglé.

En 2018, el presupuesto asignado modificado al mes de abril para este programa fue de B/.436.0 mil, del cual se lleva una ejecución del 57.8%; en 2017, fue de 55.0%.

## 5.3 Ayuda a personas con discapacidad

**Fondos especiales**

La Secretaría Nacional de Discapacidad (SENADIS), benefició a 1,350 personas en situación de pobreza y vulnerabilidad social, de las cuales 161 fueron favorecidas con algunos programas y 1,189 con certificaciones de discapacidad y permisos de estacionamiento. Los beneficiarios se distribuyeron en 49.8% hombres y 50.2% mujeres.

Número de beneficiarios y monto asignado a nivel nacional, por la SENADIS, según servicio y programas: Enero a abril de 2017 y 2018

| Servicio y programas | 2017 | | 2018 | |
|---|---|---|---|---|
| | Cantidad | Monto (balboas) | Cantidad | Monto (balboas) |
| Total ..... | 1,493 | 198,940 | 1,350 | 119,854 |
| Certificación [1/] ..... | 1,285 | - | 1,189 | - |
| Fami-Empresas..... | 143 | 106,077 | 70 | 47,965 |
| Fondo Rotativo de Discapacidad..... | 32 | 87,913 | 10 | 59,739 |
| Subsidio económico..... | 33 | 4,950 | 81 | 12,150 |

*[1/] Se refiere a los permisos de estacionamientos y certificación de discapacidad.*

*Fuente: Secretaría Nacional de Discapacidad.*

La entidad destinó B/.119,854 (39.8% menos que en 2017, cuando destinó B/.198,940), distribuidos en tres programas: B/.47,965 para la creación de 70 empresas familiares con miras a la inserción en el sistema productivo; B/.59,739 para la adquisición de sillas de ruedas, procesador de implante coclear y auxiliares auditivos para 10 personas y B/.12,150 para sufragar gastos de salud y educación de 81 personas, con la finalidad de mejorar su calidad de vida y su integración al entorno.

Los programas tienen presencia en todas las provincias (1,333 personas) y comarcas (12 en la Emberá y 5 en la Ngäbe Buglé).

## 5.4 Epidemiología

Los datos del Ministerio de Salud (MINSA), reflejan que de enero a abril de 2017 y 2018, hubo un aumento de 180 casos en el número de infectados por picaduras del mosquito Aedes aegypti (causante de Dengue, Zika y Chikungunya) y Anófeles (que ocasiona la Malaria).

Pese a este incremento, las personas contagiadas con el virus del Zika tuvieron un notable descenso de 151 a 32 casos (78.8% menos). Primordialmente los descensos se dieron en las regiones de salud de Herrera (de 57 casos a 9), Panamá Metro (de 47 a 8), San Miguelito (de 20 a 2) y Los Santos (de 9 a 1), mientras que en el resto de las regiones los registros no pasaron de 4 casos o no hubo eventos.

Por su parte, los casos por el virus del Chikungunya se redujeron en 7 casos. Los dos casos registrados se ubicaron en Metetí, Darién y Pocrí, Coclé.

Casos confirmados de Dengue, Chikungunya, Zika y Malaria, según región de salud: Enero a abril de 2017 y 2018

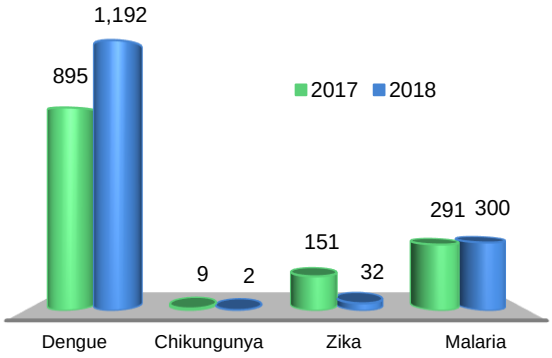


*Fuente: Ministerio de Salud. Departamento de Epidemiología.*

Por otro lado, en 3.1% progresó el número de contagios por el virus de la Malaria con respecto a igual periodo de 2017, registrándose el incremento más notorio en la región de Darién (de 69

a 85 casos, mientras que decreció principalmente en Panamá Oeste (de 7 a 3), Ngäbe Buglé (de 16 a 11) y Guna Yala (de 110 a 104).

El número de infestados por Dengue fue el de mayor incremento, con 297 casos o 33.2% más con respecto a igual periodo de 2017. En total fueron 1,192 o 78.1% del total de casos detectados entre los virus mencionados. Este aumento, provino principalmente de la región de salud de Colón que subió de 12 a 199 casos, Coclé de 72 a 232 y Herrera de 88 a 132. Sin embargo, hubo disminuciones importantes en las regiones de Panamá Oeste (de 158 a 107), San Miguelito (de 93 a 58), Panamá Norte (de 55 a 28) y Darién (de 40 a 14), como las más acentuadas. En las regiones de salud de las comarcas el contagio fue casi nulo.

El descenso en el número de infestados por alguno de los virus, obedece a la eliminación de criaderos, producto del esfuerzo que realiza el MINSA con apoyo de autoridades locales (sobre todo en la recolección de chatarras) en las diferentes regiones de salud.

## 5.5 Fondo Solidario de Vivienda

El Ministerio de Vivienda y Ordenamiento Territorial (MIVIOT), a través del Fondo Solidario de Vivienda (FSV), destinó B/.20.8 millones para adquirir 2,158 viviendas a nivel nacional, 273 o 14.5% más que de enero a abril del año pasado, beneficiando a 8,938 personas de bajos ingresos, 1,673 o 22.2% más.

El programa consiste en un aporte de B/.10,000 por familia, con ingresos mensuales de hasta mil doscientos balboas (B/.1,200.00), para la adquisición de una vivienda nueva cuyo precio de venta no exceda los B/.50,000.

Comparado con el mismo período del año previo, más resoluciones se emitieron en: Panamá (189 más), Chiriquí (108) y Panamá Oeste (771); entre estos hogares se distribuyeron B/.15.0 millones, 72.2% del total.

Las provincias que registraron disminución en el número de resoluciones emitidas fueron Herrera (72), Los Santos (71), Coclé (5) y Bocas del Toro (3).

Con las resoluciones emitidas por el MIVIOT, el Banco Nacional de Panamá emite el documento Carta promesa de pago, para transferir el subsidio a la promotora, como abono al costo de la vivienda de las familias beneficiadas.

Número de resoluciones emitidas y monto de las transferencias del programa Fondo Solidario de Vivienda, según provincias: Enero a abril de 2017 y 2018

| Provincias | 2017 | | 2018 | |
|---|---|---|---|---|
| | Número de resoluciones emitidas | Monto total (Miles de balboas) | Número de resoluciones emitidas | Monto total (Miles de balboas) |
| Total ..... | 1,885 | 17,412.1 | 2,158 | 20,764.0 |
| Bocas del Toro..... | 8 | 80.2 | 5 | 40.1 |
| Coclé..... | 201 | 1,935.0 | 196 | 1,894.9 |
| Chiriquí..... | 218 | 2,155.5 | 326 | 3,273.2 |
| Herrera ..... | 151 | 1,358.8 | 79 | 782.0 |
| Los Santos .. | 166 | 1,584.2 | 95 | 1,002.7 |
| Panamá..... | 292 | 2,792.3 | 481 | 4,702.8 |
| Panamá Oeste..... | 673 | 5,756.8 | 771 | 7,018.2 |
| Veraguas..... | 176 | 1,749.4 | 205 | 2,050.1 |

*Fuente: Ministerio de Vivienda y Ordenamiento Territorial.*


Eyda Varela de Chinchilla
*Ministra, encargada*
Gustavo Valderrama
*Viceministro de Economía*
Jorge Dawson
*Viceministro de Finanzas, encargado*

Dirección de Análisis Económico y Social
Raúl Moreira Rivera
*Director*
Margarita Aquino Cornejo
*Subdirectora*
Teléfono: 00 (507) 507 7072