

# Costo calórico

## de la canasta básica familiar de consumo en marzo de 2011

---

Ministerio de Economía y Finanzas

Dirección de Análisis Económico y Social



Mayo 2011



GOBIERNO NACIONAL  
REPÚBLICA DE PANAMÁ



## Notas aclaratorias

La canasta básica familiar de consumo, que se calcula para los distritos de Panamá y San Miguelito, considera una ingesta promedio mínima de 2,305 calorías por persona por día. Está estructurada en 10 grupos de alimentos y 50 productos que aportan el total de las calorías que se estima, requiere un individuo promedio, y también incluye el tanque de gas de 25 libras.

Los alimentos que la integran son los de mayor consumo reportados por la población en la V Encuesta de Ingresos y Gastos de los Hogares de 1997/1998, realizada en la regiones urbanas del país, por el Instituto Nacional de Estadística y Censo de la Contraloría General de la República.

Para el cálculo mensual de la canasta básica familiar de consumo se toman en cuenta: el número promedio de personas por hogar (3.84 miembros) en los distritos de Panamá y San Miguelito según el Censo de Población y Vivienda de 2000, y el precio promedio de los productos que componen la canasta, obtenidos por el Instituto Nacional de Estadística y Censo en los establecimientos determinados.

Los productos a los que se da seguimiento para la actualización mensual de la canasta básica familiar de consumo, tienen especificaciones fijas, por tanto, en su cálculo no se reflejan los cambios de comportamiento del consumidor por efecto de sustituciones debido, por ejemplo, a la elección de productos de menor precio o cambio de gustos.

En este informe se hacen comparaciones del costo de la canasta básica familiar de consumo, utilizando información del Instituto Nacional de Estadística y Censo y de la Autoridad de Protección al Consumidor y Defensa de la Competencia. La metodología utilizada por estas instituciones para la recolección de la información, muestra diferencias principalmente en los productos a los que se les da seguimiento y las áreas de recolección. El Instituto Nacional de Estadística y Censo utiliza productos con especificaciones determinadas, en los distritos de Panamá y San Miguelito, en tanto la Autoridad de Protección al Consumidor y Defensa de la Competencia, a productos similares a los de precios más bajos, en los distritos de Panamá, San Miguelito, La Chorrera y Arraiján.

Salvo que se exprese lo contrario, las comparaciones de este reporte corresponden al mes de marzo de 2011 con respecto al mes anterior.

Signos convencionales que se emplean con mayor frecuencia en la publicación:

.	Para separar decimales.
,	Para la separación de millares, millones, etc.
..	Dato no aplicable al grupo o categoría.
...	Dato no disponible.
0	Cuando la cantidad es menor a la mitad de la unidad o fracción decimal adoptada para la expresión del dato.
0.0	
0.00	
B/.	Balboa.

# Ministerio de Economía y Finanzas

**Alberto Vallarino**  
**Ministro**

**Frank De Lima**  
**Viceministro de Economía**

**Dulcidio De la Guardia**  
**Viceministro de Finanzas**



**Dirección de Análisis Económico y Social**

**Costo calórico de la canasta básica familiar de consumo en  
marzo de 2011**

**Mayo de 2011**



## Contenido

Canasta básica familiar de consumo.....	9
EL COSTO CALÓRICO FUE B/.288.34 .....	10
VEGETALES Y VERDURAS Y LEGUMINOSAS COSTARON MENOS .....	11
FRUTAS, CEREALES, MISCELÁNEOS, HUEVOS Y CARNES SE ENCARECIERON .....	12
Defensa del consumidor .....	14
SUPERMERCADOS .....	14
ABARROTERÍAS Y MINI SUPERMERCADOS .....	15
Alternativas para el ahorro.....	16
FERIAS COMPITA.....	16
JUMBO FERIAS DEL AHORRO .....	20
Anexo.....	23
Costo de la canasta básica familiar en los distritos de Panamá y San Miguelito: marzo 2010 y enero a marzo 2011 .....	25
Precios de los productos de la canasta básica transados en el Mercado de Abastos de la ciudad de Panamá. febrero y marzo de 2010 y enero, febrero y marzo de 2011. ....	28
Precio promedio en el mercado del marisco de Panamá, por tipo. Marzo de 2011. ....	28

## Gráficas

Gráfico No. 1. Variación en el costo de la canasta básica de consumo durante el mes de marzo. Años 2000 a 2011 <sup>1/</sup> .....	9
Gráfico No. 2. Costo de la canasta básica familiar de consumo en los distritos de Panamá y San Miguelito, por mes. Años 2010 y 2011.....	10
Gráfico No. 3. Costo calórico del pescado en los distritos de Panamá y San Miguelito. Marzo 2010 y enero-marzo 2011. ....	13
Gráfico No. 4. Precios mínimos y máximo de la canasta básica de alimentos en algunos distritos y corregimientos. Marzo 2011.....	15
Gráfico No. 5. Costo calórico de la canasta de consumo según intermediario, por mes. Años 2009 a 2011.....	16

## **Cuadros**

Cuadro No. 1. Variación del costo calórico de la canasta básica de consumo, por grupo de alimentos durante el mes de marzo y con respecto al mes anterior. Años 2010 a 2011.....	11
Cuadro No. 2. Costo mínimo y máximo de la canasta básica de alimentos, por distrito y corregimiento, durante los meses de enero, febrero y marzo 2011. ....	14
Cuadro No. 3. Programación de Ferias Compita para el mes de mayo de 2011.....	17
Cuadro No. 4. Lugares en donde se desarrollarán las Jumbo Ferias del Ahorro. Año 2011..	20
Cuadro No. 5. Precio de los productos ofrecidos en las Jumbo Ferias del Ahorro. Marzo de 2011. ....	21



## Canasta básica familiar de consumo

En marzo de 2011, el costo calórico de la canasta básica familiar de consumo fue B/.288.34 en los distritos de Panamá y San Miguelito, B/.2.57 o 0.90% más que el mes anterior. Se encareció B/.16.04 o 5.9% respecto a marzo de 2010.

**Gráfico No. 1.** Variación en el costo de la canasta básica de consumo durante el mes de marzo. Años 2002 a 2011<sup>1/</sup>.

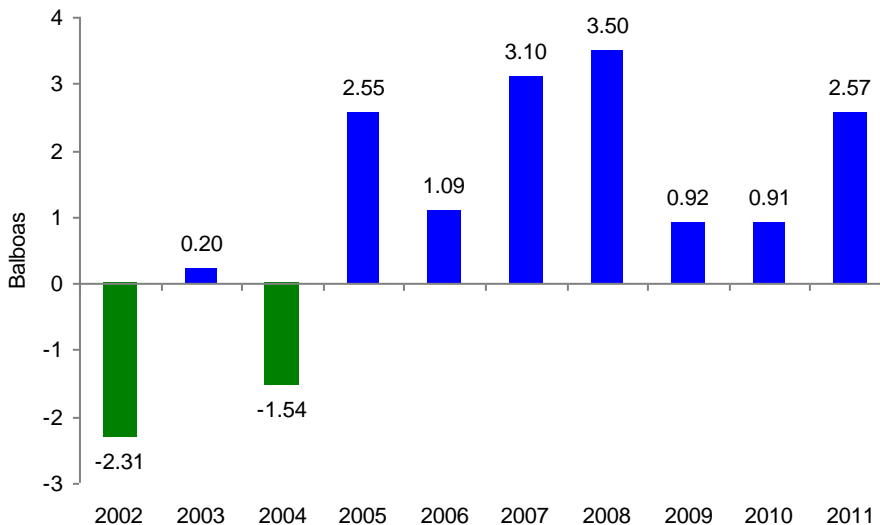

<sup>1/</sup> Respecto al mes anterior.

Fuente: Ministerio de Economía y Finanzas.

Hubo bajas en los precios pagados por el consumidor en el 20% de los productos que componen la canasta básica, alzas en el 36% y en el 44% se mantuvieron sin cambios.

Los grupos de vegetales y verduras y las leguminosas se abarataron más que el resto. Los productos de mayor rebaja fueron: tomate nacional (8.8%), cebolla (7.3%), lechuga (7.0%), zanahoria (4.0%) y porotos (1.7%).

También bajaron su costo: guineo (3.7%), margarina (3.1%), tuna (0.8%), té (1.2%), jarrete (0.56%) y chuleta (0.44%).

Por otro lado, se encarecieron más los grupos de: frutas, cereales, misceláneos, huevos y carnes. Mostraron mayor incremento: la cojinúa (14.7%), pan de molde (6.2%), café molido (5.7%), ñame (5.6%), corvina (5.5%), papas (5.2%), manzana (4.1%), pecho (3.4%), macarrones (2.8%), carne molida (2.8%), pasta de tomate (1.5%), mayonesa (1.4%), leche en polvo (1.3%) y jugo de naranja (1.2%).

Al aplicar los precios que monitorea la Autoridad de Protección al Consumidor y Defensa de la Competencia en los supermercados de los distritos de Panamá, San Miguelito, La Chorrera y Arraján, el costo calórico de la canasta básica de alimentos fue B/.252.37, una subida de B/.4.26 o 1.7% en relación al mes de febrero. Comparando con la estimación del Ministerio de Economía y Finanzas, las familias pudieron tener un ahorro potencial de B/.31.60 al realizar sus compras en supermercados.

A lo largo del mes continuaron las ferias que promueven el Ministerio de Desarrollo Agropecuario y el Instituto de Mercadeo Agropecuario para ralentizar la eventual alza del costo de la canasta de alimentos.

### El costo calórico fue B/.288.34

La canasta básica familiar de consumo costó B/.288.34, un aumento de B/.2.57 o 0.90% respecto al mes pasado y de B/.16.04 o 5.9% en comparación con marzo de 2010.

**Gráfico No. 2.** Costo de la canasta básica familiar de consumo en los distritos de Panamá y San Miguelito, por mes. Años 2010 y 2011.

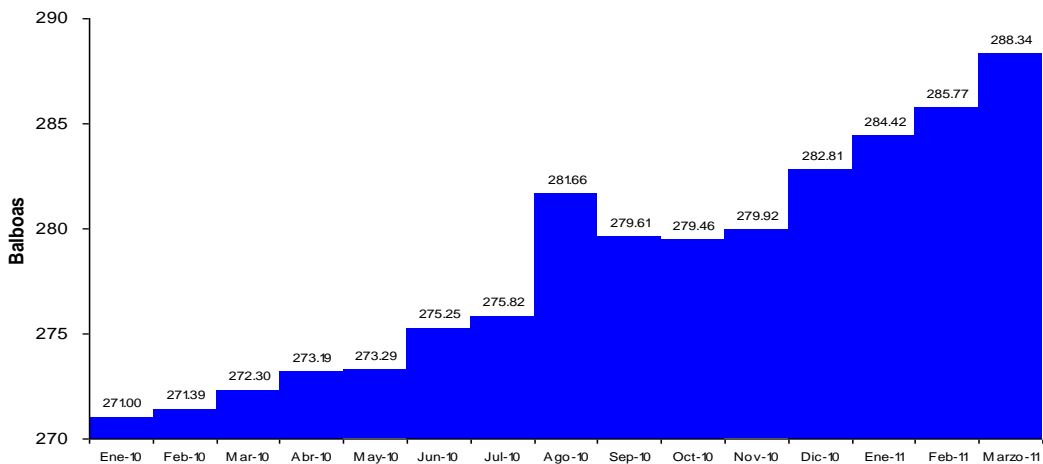

Fuente: Ministerio de Economía y Finanzas.

**Cuadro No. 1.** Variación del costo calórico de la canasta básica de consumo, por grupo de alimentos durante el mes de marzo respecto al mes anterior. Años 2010 a 2011.

(En balboas)

Grupo de alimentos	2010	2011
Carnes.....	1.106	0.970
Cereales.....	0.269	1.034
Vegetales y verduras...	-0.190	-0.420
Leguminosas.....	0.041	-0.041
Frutas.....	-0.240	0.396
Grasas.....	-0.088	0.007
Lácteos.....	0.108	0.088
Huevos (de gallina).....	-0.119	0.048
Azúcar (blanca).....	0.000	0.000
Misceláneos.....	0.028	0.483

Fuente: Ministerio de Economía y Finanzas.

El grupo de los vegetales y verduras fue el único que disminuyó su costo calórico en ambos años. Para este año, a diferencia del anterior, se redujo también el de las leguminosas. El costo del azúcar no varió. Pero, comparativamente con el año pasado, en éste, se incrementó más el costo de los cereales, frutas y misceláneos, mientras que el de las carnes aminoró la intensidad de su aumento.

En la subida del costo de la canasta básica influyeron las abundantes lluvias fuera de temporada y estragos imprevistos en algunos cultivos que, según los medios, han tenido en vilo a los agricultores sobre su rendimiento. También, se suman el incremento del precio del petróleo con las inevitables repercusiones en los costos de producción, transacción de los productos y las previsiones de los intermediarios y productores.

### Vegetales, verduras y leguminosas costaron menos



En marzo, el costo calórico del grupo de los **vegetales y verduras** disminuyó B/.0.42 o 1.5%. Sobresalió el abaratamiento de: tomate nacional (B/.0.24 o 8.8%), cebolla (B/.0.28 o 7.3%), lechuga (B/.0.25 o 7.0%) y la zanahoria (B/.0.07 o 4.0%). No obstante ser productos de temporada alta de cosecha, influyó también que varios de ellos fueron vendidos casi al costo antes que se malograrán por el retraso en las entregas dadas las protestas que provocaron cierres en varios puntos de la vía Interamericana. Según el Instituto de Mercadeo Agropecuario, respecto al mes de febrero la producción de cebolla subió en más de 13,000 sacos de 50 libras, se produjeron 50 mazos más de lechuga y un poco más de 8,000 cajas de 15 libras del tomate de mesa.

No ocurrió lo mismo con el ñame y las papas: subieron B/.0.17 o 5.6% y B/.0.25 o 5.2%, respectivamente. Los productores de ñame vienen confrontando problemas y pérdidas en la producción, en especial los darienitas, por la aparición del hongo “antracnosis”. Así, el precio del quintal de ñame en el Mercado de Abastos de la ciudad de Panamá, en el mes de marzo fue B/.60.00, cerca del doble al de igual mes de 2010 (B/.36.00). El volumen que registró el Mercado Agrícola Central fue 2,444 quintales, 856 quintales menos que el mes pasado.

El volumen de la papa también bajó en 5,962 sacos de 50 libras. La siembra se atrasó por las lluvias inesperadas y lo poco que estaba en campo fue afectado por el ataque de plagas. Para abastecer el mercado local, las autoridades agropecuarias aprobaron el ingreso de 13,000 quintales de papa de un contingente ordinario de la Organización Mundial del Comercio.

En el grupo de las **leguminosas** el poroto bajó su costo: B/.0.04 o 1.7%. Para el año agrícola 2010-2011, por las malas condiciones climáticas, los productores solo lograron sembrar 1,900 de las 3,900 hectáreas proyectadas. Sin embargo, esto no ha sido aún impedimento para ofrecer el producto un poco más barato.



### Frutas, cereales, misceláneos, huevos y carnes se encarecieron

El costo de las frutas subió B/.0.40 o 2.2%, principalmente por el alza en el costo de la manzana (B/.0.48 o 4.1%) y de su precio (B/.0.02). Pese a que en febrero se importaron 493,194 kilogramos, 98.5% más que enero pasado. Aunque el costo medio de importación varió levemente de un mes a otro (de USD1.040 a USD1.045). El costo del guineo bajó y el de la naranja no varió.



El costo del grupo de los **cereales** fue el de mayor alza este mes: B/.1.03 o 1.9%, por el pan de molde (B/.0.94 o 6.2%) y los macarrones (B/.0.09 o 2.8%). Incidieron las variaciones en el costo de importación de la harina y del trigo en los últimos meses. En el resto de los productos el costo se mantuvo igual.

Entre los **misceláneos** (B/.0.48 o 1.6%), el café molido fue el de mayor incremento (B/.0.33 o 5.8%), seguido por la pasta de tomate (B/.0.07 o 1.5%), jugo de naranja (B/.0.07 o 1.2%) y mayonesa (B/.0.02 o 1.4%).



Los bajos rendimientos de los cultivos de café a causa del hongo “ojo de gallo” y las variaciones climáticas, así como la fuga de materia prima hacia Costa Rica, han mermado su abastecimiento en el país. Asociado a estas anomalías, se cosecharon 40,000 quintales menos del grano, según cifras del Ministerio de Desarrollo Agropecuario. Las autoridades agropecuarias analizan la cantidad a importar para aprovisionar el

mercado local, lo que marcaría un precedente histórico. El precio del quintal del grano se comercializa entre 250 y 275 balboas, unos 110 balboas más que en la temporada pasada.

El grupo de las **carnes** también se incrementó (B/.0.97 o 1.0%), en especial el costo del pescado (B/.0.75 o 5.1%), sobre todo la cojinúa (B/.0.48 o 14.7%) y la corvina (B/.0.31 o 5.5%). Encarecimiento común previo a la cuaresma. Además, los pescadores aducen que el costo del combustible es la principal causa. Los precios en el Mercado del Marisco variaron según los meses y el tipo de pescado. Entre febrero y marzo, la cojinúa varió de B/.1.07 a B/.1.26 la libra y la corvina amarilla de B/.1.55 a B/.1.65 la libra. En tanto, el costo de la tuna bajó B/.0.04 o 0.76%.



**Gráfico No. 3.** Costo calórico del pescado en los distritos de Panamá y San Miguelito. Marzo 2010 y enero a marzo 2011.

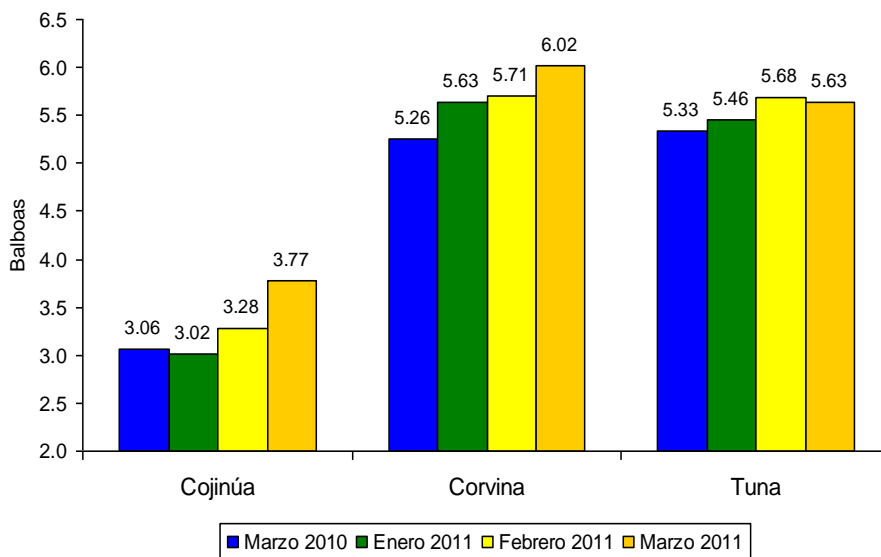

Fuente: Ministerio de Economía y Finanzas.



Las carnes rojas se incrementaron (B/.0.25 o 0.82%), salvo el jarrete que disminuyó 0.56%, mientras que la babilla no varió.

Registraron alzas: pecho (B/.0.07 o 3.4%), carne molida (B/.0.16 o 2.8%) y bistec de cinta (B/.0.02 o 0.48%). El exceso de lluvias durante los últimos meses de 2010 afectó el pasto, por lo que los ganaderos optaron por sacrificar a los animales. A pesar de la sobre oferta, que estimuló la caída en los precios

pagados al productor, la reducción no se reflejó en el lado de los consumidores. Según los productores, los comerciantes están pagando la libra de carne de novillo en canal a B/.0.60, mientras que el consumidor en promedio B/.2.60 por libra de carne de primera. Hasta el mes de febrero se habían sacrificado 2,219 reses más que el mismo período de 2010.

## Defensa del consumidor

Son variadas las alternativas (supermercados, abarroterías y minisúper) que tiene el consumidor para adquirir los diversos productos alimenticios.

## Supermercados

Considerando los precios más bajos en los supermercados, la Autoridad de Protección del Consumidor y Defensa de la Competencia estimó en B/.267.58 el costo de la canasta básica de alimentos, B/.4.52 o 1.7% más que el mes anterior y B/.11.45 o 4.5% más que marzo de 2010.

La canasta varía según el distrito, corregimiento, sector y cadena de supermercado. El distrito de San Miguelito tuvo el costo más bajo (B/.234.59), pero un alza de B/.7.82 respecto al mes pasado. La diferencia entre el costo mínimo y máximo en el distrito fue B/.41.45.

**Cuadro No. 2.** Costo mínimo y máximo de la canasta básica de alimentos, por distrito y corregimiento, durante los meses de enero, febrero y marzo 2011.

(En balboas)

Distrito y corregimiento	Enero		Febrero		Marzo	
	Mínimo	Máximo	Mínimo	Máximo	Mínimo	Máximo
<b>Distrito:</b>						
Arraján.....	239.58	273.66	235.52	272.91	236.77	273.24
La Chorrera.....	241.77	272.57	235.59	277.59	238.04	277.91
San Miguelito.....	226.39	277.53	226.77	281.91	234.59	276.04
<b>Corregimiento:</b>						
Bella Vista.....	275.36	288.36	280.70	284.53	277.43	296.71
Betania.....	263.64	279.88	267.73	285.93	266.42	291.31
Juan Díaz.....	243.35	269.71	244.70	268.20	245.39	273.42
Parque Lefevre.....	270.93	282.30	268.71	279.91	271.53	283.80
Pueblo Nuevo.....	262.84	281.46	268.91	284.73	267.56	288.16
San Francisco.....	269.86	283.39	272.40	287.26	274.99	296.21
Santa Ana y Calidonia	253.89	268.55	253.80	269.32	265.81	275.23
Tocumen.....	242.53	268.62	235.79	260.78	242.25	269.23

Fuente: Autoridad de Protección del Consumidor y Defensa de la Competencia.

El corregimiento en donde se encontró el menor costo de la canasta fue Tocumen (B/.242.25), B/.7.66 menos que el de San Miguelito y B/.54.46 respecto a la canasta más cara (B/.296.71) que se ubicó en Bella Vista.

**Gráfico No. 4.** Costo mínimo y máximo de la canasta básica de alimentos en algunos distritos y corregimientos. Marzo 2011.

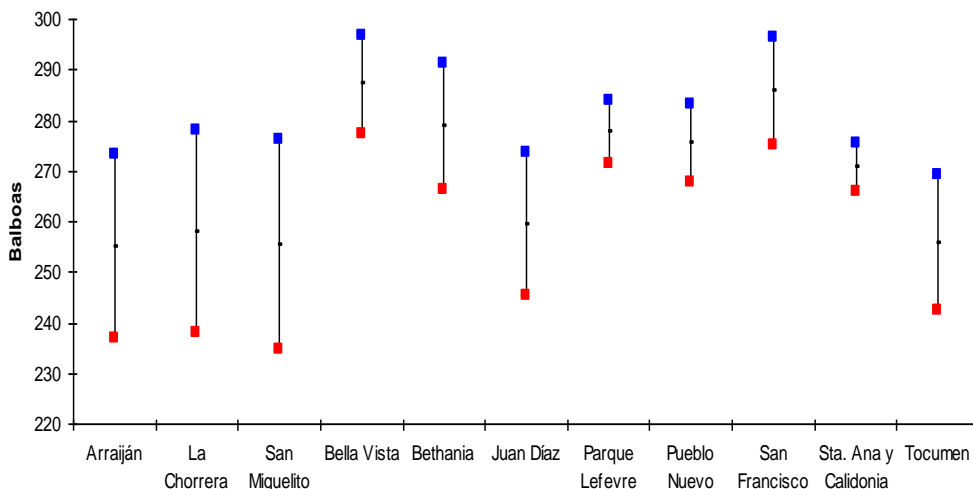

Fuente. Autoridad de Protección del Consumidor y Defensa de la Competencia.

## Abarroterías y mini supermercados

El costo de la canasta estimado por la Autoridad en las abarroterías y mini supermercados en marzo fue B/.292.54 y B/.303.17, respectivamente, lo que significó una diferencia de B/.10.63. En tanto, entre los supermercados y mini supermercados fue de B/.35.59, mayor que la observada con respecto a las abarroterías, B/.24.96.

Según la Autoridad de Protección al Consumidor y Defensa de la Competencia, a lo largo del tiempo, los precios más bajos para adquirir la canasta, se encuentran en los supermercados, le siguen las abarroterías y los mini supermercados con los más altos.

**Gráfico No. 5.** Costo calórico de la canasta de consumo según intermediario, por mes.  
Años 2009 a 2011.

(En balboas)

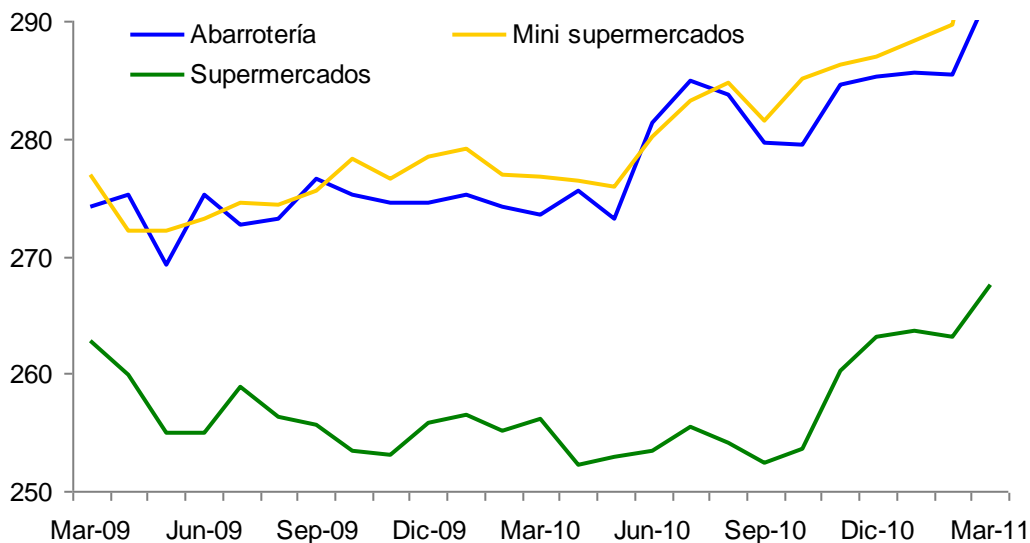

Fuente: Autoridad de Protección al Consumidor y Defensa de la Competencia.

## Alternativas para el ahorro

Los productos brindados en las ferias, incluidos algunos de la canasta básica, continuaron estables.

## Ferias Compita

Comprando los productos que se ofrecen en las Ferias Compita el consumidor se ahorra hasta un 30% del precio regular en otros puntos de venta, así se tiene que, 5 libras de arroz lo puede adquirir en B/.1.50, precio que se ha mantenido estable a lo largo del tiempo, 2 libras de porotos a B/.1.00, 5 libras de azúcar morena a B/.2.00, paquete de 6 onzas de café a B/.0.90, 250 gramos de espagueti a B/.0.30, entre otros.

A continuación se detalla la programación de las ferias.



**Cuadro No. 3.** Programación de Ferias Compita para el mes de mayo de 2011.

Día	Comunidad	Distrito	Provincia
2	Changuinola	Changuinola	Bocas del Toro
3	La Palma	Las Tablas	Los Santos
3	Pedasí	Pedasí	Los Santos
3	Agencia del IMA-Chepo	Chepo	Panamá
3	Pozo Azul	Penonomé	Coclé
3	Barriada Soberanía	Chitré	Herrera
3	Río de Jesús	Atalaya	Veraguas
3	El Nancito	Remedios	Chiriquí
4	Cerro Cama	La Chorrera	Panamá
4	Oria Arriba	Pedasí	Los Santos
4	Perales	Guararé	Los Santos
4	Trinchera	Guarumal	Veraguas
4	Boca Tulu	Penonomé	Coclé
4	La Colorada	Santiago	Veraguas
4	Dominical	Renacimiento	Chiriquí
5	Las Trancas	Guararé	Los Santos
5	Macaracas	Macaracas	Los Santos
5	Peñas Chatas	Ocú	Herrera
5	Los Miradores	San Francisco	Veraguas
5	Las Lajas	San Félix	Chiriquí
6	Mata Ahogado	San Carlos	Panamá
6	Tablas Abajo	Las Tablas	Los Santos
6	Chepo	Chepo	Panamá
6	Boca de Tucue	Penonomé	Coclé
6	El Ciruelo de Pesé	Pesé	Herrera
6	San Bartolo	La Mesa	Veraguas
6	Nueva Italia-Providencia	Colón	Colón
6	Boquete	Boquete	Chiriquí
7	El Cristo	Aguadulce	Coclé
9	La Raya	Calobre	Veraguas
10	Nuario	Las Tablas	Los Santos
10	Villa Lourdes	Los Santos	Los Santos
10	Calidonia	Soná	Veraguas
10	Jaquito	Aguadulce	Coclé
10	Barriada Las Flores	Chitré	Herrera
10	Cañazas	Cañazas	Veraguas
10	Horconcitos	San Lorenzo	Chiriquí
11	San Antonio	Chorrera	Panamá
11	Las Guabas	Los Santos	Los Santos
11	Los Asientos	Pedasí	Los Santos
11	Tanara	Chepo	Panamá
11	El Roble	Aguadulce	Coclé
11	Corozal	La Palma	Veraguas
11	Cerro Viejo	Tolé	Chiriquí
12	Purio	Pedasí	Los Santos
12	La Villa de Los Santos	Los Santos	Los Santos

**Cuadro No. 3.** Programación de Ferias Compita para el mes de mayo de 2011. (Continuación)

Día	Comunidad	Distrito	Provincia
11	El Roble	Aguadulce	Coclé
11	Corozal	La Palma	Veraguas
11	Cerro Viejo	Tolé	Chiriquí
12	Purio	Pedasí	Los Santos
12	La Villa de Los Santos	Los Santos	Los Santos
12	El Embalsadero	Santiago	Veraguas
12	La Arena	La Arena	Herrera
12	Cortezo	Natá	Coclé
12	Santo Tomás	Alanje	Chiriquí
12	La Palma	La Palma	Darién
13	La Ermita	San Carlos	Panamá
13	El Hato	Guararé	Los Santos
13	La Arena	Soná	Veraguas
13	Frigo	Chitré	Herrera
13	San Juan	San Francisco	Veraguas
13	San Valentín	Barú	Chiriquí
13	Valle rico	Changuinola	Bocas del Toro
14	Penonomé	Penonomé	Coclé
14	La Guaira	Portobelo	Colón
15	Parque San Isidro	Soná	Veraguas
15	La Mesa-San Martín	Chepo	Panamá
16	Changuinola	Changuinola	Bocas del Toro
17	Llano Abajo	Guararé	Los Santos
17	Isla de Caña	Tonosí	Los Santos
17	Agencia del MIDA-Chepo	Chepo	Panamá
17	Tambo	Penonomé	Coclé
17	Borraola	Pesé	Herrera
17	Santa Fe	Santa Fe	Veraguas
17	Bagalá	Boquerón	Chiriquí
18	Ciudad Futuro	Arraiján	Panamá
18	Caña	Tonosí	Los Santos
18	Santa Ana	Los Santos	Los Santos
18	El María-Las Palmas	Soná	Veraguas
18	Capellanía	Natá	Coclé
18	Mariato-Cabecera	Mariato	Veraguas
18	Los Naranjos	Boquete	Chiriquí
19	La Espigadilla	Los Santos	Los Santos
19	Guararé	Guararé	Los Santos
19	El Limón-Chupampa	Santa María	Herrera
19	San Pedro	Santiago	Veraguas
19	Santo Domingo	Bugaba	Chiriquí
20	Colón-PRONAT	Colón	Colón
20	Sajalice	Chame	Panamá
20	Chupá	Macaracas	Los Santos
20	Cuatro Alto de Mayo	Chepo	Panamá
20	Natá	Natá	Coclé
20	El Hatillo	Pesé	Herrera

**Cuadro No. 3.** Programación de Ferias Compita para el mes de mayo de 2011. (Conclusión)

Día	Comunidad	Distrito	Provincia
20	El Espino	Santiago	Veraguas
20	Pedregal	David	Chiriquí
20	Loma Muleto	Changuinola	Bocas del Toro
23	Atalaya	Atalaya	Veraguas
24	Llano de Piedra	Macaracas	Los Santos
24	Los Ángeles	Los Santos	Los Santos
24	La Soledad	Soná	Veraguas
24	Monagrillo	Chitré	Herrera
24	San Martín	Las Palmas	Veraguas
24	Potrerillos Abajo	Dolega	Chiriquí
25	Puerto de Vacamonte	Arraján	Panamá
25	Los Olivos	Los Santos	Los Santos
25	La Enea	Guararé	Los Santos
25	El Valle	Antón	Coclé
25	Pilón	Montijo	Veraguas
25	Comarca Ngöbe Buglé	C. Ngöbe Buglé	Chiriquí
26	El Espinal	Guararé	Los Santos
26	Las Tablas	Las Tablas	Los Santos
26	Barriada El Rosario	Chitré	Herrera
26	Cerro Plata	Cañazas	Veraguas
26	Veladero	Gualaca	Chiriquí
26	Santa Fe	Chepigana	Darién
27	Bocas del Toro-PRONAT	Bocas del Toro	Bocas del Toro
27	Plaza de Bejuco	Chame	Panamá
27	Sabana Grande	Los Santos	Los Santos
27	Gimnasio de la Higuera	Chepo	Panamá
27	Salitrosa	Aguadulce	Coclé
27	Chupampa	Santa María	Herrera
27	La Mesa	La Mesa	Veraguas
27	La Concepción	Bugaba	Chiriquí
27	Finca No.60	Changuinola	Bocas del Toro
31	Tres Quebradas	Los Santos	Los santos
31	Agencia Regional del MIDA	Soná	Veraguas
31	Caja de Seguro social	Chepo	Panamá
31	Aguadulce	Aguadulce	Coclé
31	Frigo	Chitré	Herrera
31	Utira	Río de Jesús	Veraguas
31	Agencia del MIDA-Buena Vista	Colón	Colón
31	San Bartolo	Barú	Chiriquí

Fuente: Instituto de Mercadeo Agropecuario.

## Jumbo Ferias del Ahorro

Las Jumbo Ferias organizadas por el Ministerio de Desarrollo Agropecuario continúan los fines de semana. En mayo se realizarán los días 1, 14 y 15 en los distritos que se detallan a continuación.

**Cuadro No. 4.** Lugares en donde se desarrollarán las Jumbo Ferias del Ahorro. Año 2011.

Provincia	Distrito	Ubicación
Chiriquí	David	Antiguo Mercado Público
Coclé	Penonomé	Instalaciones del MIDA
Colón	Colón	Calle 1ª.
Herrera	Chitré	Instalaciones del MIDA
Los Santos	Los Santos	Plaza Praga
Panamá	Arraiján	Centro Deportivo del Municipio
Panamá	Panamá	Iglesia de Juan Díaz
Panamá	San Miguelito	Torrijos - Carter
Veraguas	Santiago	Instalaciones del MIDA

Fuente: Ministerio de Desarrollo Agropecuario.

Veinte de los productos que se brindan forman parte de la canasta básica de consumo de alimentos. Los precios que se ofrecen están por debajo del que se paga en los supermercados, abarroterías, mini súper, entre otros.

Para el mes de marzo de 2011, las diferencias de precios entre las Jumbo Ferias y los supermercados oscilan entre B/.0.01 y B/.1.85. El precio de la bolsa de arroz, plato fuerte en la comida del panameño, le ahorra hasta B/.1.68 a los hogares. Si las familias compraran los vegetales y verduras en las Jumbo Ferias ahorrarían entre B/.0.10 y B/.0.52, y entre B/.0.85 a B/.1.85 en los mariscos y puerco liso.

Las Jumbo Ferias son una alternativa que se ofrece a las familias panameñas con el fin abaratar el costo de la canasta básica de alimentos, y están ubicadas en lugares accesibles a la población.

**Cuadro No. 5.** Precio de los productos ofrecidos en las Jumbo Ferias del Ahorro. Marzo de 2011.

(En balboas)

Productos ofrecidos	Precio		Ahorro
	Super-mercados	Jumbo Feria	
Aceite vegetal (1.419 litro).....	3.21	2.95	0.26
Ají (lb).....	1.10	1.00	0.10
Apio (lb).....	0.80	0.50	0.30
Arroz (saco 20 lb. / 0.37 lb.).....	9.08	7.40	1.68
Azúcar (lb).....	0.50	0.40	0.10
Cebolla (lb).....	0.76	0.60	0.16
Cerdo puerco liso (lb).....	2.60	1.75	0.85
Cerevita.....	1.90	1.65	0.25
Corvina (lb).....	2.45	1.50	0.95
Harina (14 onzas).....	0.59	0.50	0.09
Huevos (30 unid 3.25).....	0.13	0.10	0.03
Ketchup (397 gr).....	0.99	0.95	0.04
Langostino (lb).....	5.50	4.00	1.50
Lasaña (400 gr).....	1.39	1.25	0.14
Leche baja en grasa (1 litro).....	1.25	1.00	0.25
Leche evaporada (1.67 gr).....	0.45	0.40	0.05
Leche evaporada (3.15 gr).....	0.81	0.80	0.01
Leche grado A (1 litro).....	0.91	1.00	(0.09)
Leche Klim.....	3.49	3.35	0.14
Leche sin grasa (1 litro).....	1.25	1.00	0.25
Lechuga (lb).....	0.99	0.60	0.39
Macarrones (lb).....	0.61	0.55	0.06
Menestra Poroto (lb.).....	0.97	0.50	0.47
Ñame diamante (lb).....	0.85	0.33	0.52
Otoe (lb).....	0.69	0.33	0.36
Pan (molde).....	1.09	1.35	(0.26)
Pasta de tomate (4 onzas).....	0.49	0.40	0.09
Pasta de tomate (8 onzas).....	0.95	0.80	0.15
Plátano (unidad).....	0.20	0.11	0.09
Pollo (lb).....	1.12	1.00	0.12
Pulpo (lb).....	3.85	2.00	1.85
Queso amarillo (individual).....	0.15	0.10	0.05
Repollo (lb).....	0.70	0.50	0.20
Sal (lb).....	0.19	0.15	0.04
Salsa de tomate surtida (4 onzas )..	0.48	0.40	0.08
Salsa de tomate surtida (8 onzas)...	0.80	0.75	0.05
Tomate (lb).....	0.91	0.75	0.16
Tortillas (paquete).....	0.65	0.50	0.15
Yuca (lb).....	0.31	0.20	0.11
Zanahoria (lb).....	0.76	0.33	0.43

Fuente: Ministerio de Desarrollo Agropecuario.



Anexo





**Costo de la canasta básica familiar en los distritos de Panamá y San Miguelito.  
Marzo 2010 y enero a marzo 2011.**

(En balboas)

Productos	Unidad de medida	2010	2011		
		Marzo	Enero	Febrero	Marzo
<b>CARNES.....</b>		<b>89,782</b>	<b>92.973</b>	<b>93.155</b>	<b>94.125</b>
<b>RES.....</b>		<b>30,214</b>	<b>30.217</b>	<b>29.954</b>	<b>30.201</b>
Babilla.....	Libra	16.620	16.687	16.687	16.687
Bistec de cinta.....	Libra	4.556	4600	4.556	4.578
Carne molida.....	Libra	6.200	6036	5.899	6.063
Jarrete.....	Libra	0.880	0.870	0.875	0.870
Pecho.....	Libra	1.959	2.025	1.938	2.003
<b>CERDO</b>					
Chuleta.....	Libra	6.350	6.900	6.961	6.930
<b>POLLO.....</b>	<b>Libra</b>	<b>25.748</b>	<b>26.907</b>	<b>26.907</b>	<b>26.907</b>
<b>PESCADO.....</b>		<b>13.655</b>	<b>14.111</b>	<b>14.668</b>	<b>15.423</b>
Cojinúa.....	Libra	3.063	3.023	3.285	3.768
Corvina.....	Libra	5.261	5.628	5.706	6.020
Tuna.....	Lata 170 gr.	5.331	5.461	5.677	5.634
<b>CARNES PREPARADAS.....</b>		<b>13.815</b>	<b>14.837</b>	<b>14.663</b>	<b>14.663</b>
Jamón.....	Libra	4.145	4.545	4.454	4.454
Salchichas.....	Paquete (lb.)	9.670	10.293	10.210	10.210
<b>CEREALES.....</b>		<b>54.696</b>	<b>55.415</b>	<b>55.386</b>	<b>56.420</b>
Arroz de primera.....	Libra	26.106	26.650	26.650	26.650
Crema.....	Sobre 320 gr.	2.424	2.503	2.503	2.503
Macarrones.....	Paquete 125-454 gr.	3.513	3.282	3.282	3.374
Pan de molde.....	14 a 18 oz.	14.802	15.071	15.071	16.013
Pan de flauta.....	Cada uno	5.705	5.705	5.705	5.705
Tortilla de maíz.....	Paquete (10 c.u.)	2.146	2.203	2.175	2.175
<b>VEGETALES Y VERDURAS....</b>		<b>24.292</b>	<b>28.582</b>	<b>27.704</b>	<b>27.284</b>
Ajo.....	Libra	0.723	1.304	1.275	1.275
Cebolla.....	Libra	2.791	3.908	3.828	3.549
Lechuga.....	Libra	3.766	4.309	3.621	3.368
Ñame.....	Libra	3.018	3.152	3.018	3.186

**Costo de la canasta básica familiar en los distritos de Panamá y San Miguelito.  
Marzo 2010 y enero a marzo 2011. (Continuación)**

(En balboas)

Productos	Unidad de medida	2010	2011		
		Marzo	Enero	Febrero	Marzo
Papas.....	Libra	3.194	4.697	4.822	5.073
Plátano.....	Libra	5.718	5.337	5.718	5.718
Tomate nacional.....	Libra	3.154	3.154	2.733	2.493
Yuca.....	Libra	0.994	0.994	1.060	1.060
Zanahoria.....	Libra	0.933	0.933	1.628	1.563
<b>LEGUMINOSAS.....</b>		<b>4.141</b>	<b>4.079</b>	<b>4.058</b>	<b>4.017</b>
Lentejas.....	Libra	1.763	1.763	1.680	1.680
Porotos.....	Libra	2.377	2.357	2.377	2.336
<b>FRUTAS.....</b>		<b>16.761</b>	<b>16.987</b>	<b>18.292</b>	<b>18.688</b>
Guineo.....	Libra	2.250	2.333	2.250	2.166
Manzana.....	Unidad	11.499	10.780	11.738	12.217
Naranja.....	Unidad	3.013	3.873	4.304	4.304
<b>GRASAS.....</b>		<b>7.732</b>	<b>8.404</b>	<b>8.488</b>	<b>8.495</b>
Aceite vegetal.....	1.8 litro	5.821	6.612	6.761	6.821
Margarina.....	Libra	1.911	1.792	1.727	1.674
<b>LÁCTEOS.....</b>		<b>31.928</b>	<b>33.180</b>	<b>33.361</b>	<b>33.448</b>
Leche en polvo.....	Lata 360 gr.	6.862	6.914	6.967	7.055
Leche evaporada.....	Lata 6 oz.	4.868	5.084	5.192	5.192
Leche fresca.....	¼ galón	8.430	8.519	8.430	8.430
Queso amarillo.....	Libra	11.768	12.663	12.772	12.772
<b>HUEVOS (de gallina).....</b>	Docena	<b>3.768</b>	<b>4.030</b>	<b>4.054</b>	<b>4.101</b>
<b>AZÚCARES (azúcar blanca)...</b>	Libra	<b>5.214</b>	<b>5.640</b>	<b>5.746</b>	<b>5.746</b>
<b>MISCELÁNEOS.....</b>		<b>29.620</b>	<b>30.757</b>	<b>31.159</b>	<b>31.642</b>
Salsa de tomate.....	Lata 170 gr.	2.105	2.105	2.179	2.179
Pasta de tomate.....	Lata 174 gr.	4.308	4.373	4.308	4.373
Sopas deshidratadas.....	Cajeta de 2 sobres	3.270	3.306	3.341	3.341
Jugo de naranja.....	¼ galón	5.545	5.611	5.611	5.677
Mayonesa.....	Frasco 473 ml.	1.810	1.834	1.810	1.834
Bebidas de frutas.....	¼ galón	2.313	2.270	2.313	2.313
Café Molido.....	425 gr.	4.809	5.461	5.795	6.128

**Costo de la canasta básica familiar en los distritos de Panamá y San Miguelito.  
Marzo 2010 y enero a marzo 2011. (Conclusión)**

(En balboas)

Productos	Unidad de medida	2010	2011		
		Marzo	Enero	Febrero	Marzo
Soda en envase de vidrio.....	Unidad	4.550	4.875	4.875	4.875
Té.....	Caja (24 sobres)	0.482	0.476	0.482	0.476
Sal.....	Libra	0.429	0.446	0.446	0.446
<b>GAS.....</b>	Tanque de 25 lbs.	<b>4.370</b>	<b>4.370</b>	<b>4.370</b>	<b>4.37</b>
<b>Costo de alimentos por hogar.....</b>		<b>267.932</b>	<b>280.046</b>	<b>281.401</b>	<b>283.966</b>
<b>Costo de combustible por hogar.....</b>		<b>4.370</b>	<b>4.370</b>	<b>4.370</b>	<b>4.370</b>
<b>Costo total mensual por hogar.....</b>		<b>272.30</b>	<b>284.416</b>	<b>285.771</b>	<b>288.34</b>

Fuente: Ministerio de Economía y Finanzas.

**Precios de los productos de la canasta básica transados en el Mercado de Abastos de la ciudad de Panamá. Febrero y marzo de 2010 y enero, febrero y marzo de 2011.**

(En balboas)

Producto	Unidad	Feb-10	Mar-10	Ene-11	Feb-11	Mar-11
Arroz pilado de primera.....	Quintal	43.00	43.00	42.00	42.00	42.00
Cebolla nacional.....	Saco de 50 libras	17.50	23.90	22.50	23.00	20.00
Frijol chiricano blanco.....	Quintal	44.00	26.20	62.00	58.00	53.00
Frijol chiricano rojo.....	Quintal	44.00	36.20	62.00	58.00	53.00
Guineo.....	caja de 100 libras	13.00	13.80	14.00	14.00	14.00
Lentejas.....	Quintal	53.00	52.60	55.00	55.00	54.00
Maíz en grano.....	Quintal	17.00	15.80	19.00	18.00	18.00
Maíz nuevo.....	Ciento	8.00	8.00	8.00	8.00	9.00
Maíz pilado.....	Quintal	31.00	30.60	31.00	31.00	31.00
Ñame.....	Quintal	37.00	36.00	49.00	52.00	60.00
Otoe.....	Quintal	21.00	25.20	31.00	28.00	31.00
Papa.....	Saco de 50 libras	11.50	12.70	28.50	28.00	31.00
Plátano chiricano.....	Ciento	12.00	13.00	13.00	15.00	16.00
Poroto nacional.....	Quintal	60.00	52.00	65.00	68.00	66.00
Repollo.....	Caja de 70 libras	11.90	14.00	12.60	10.50	12.60
Tomate 3x3 TA.....	Caja de 15 libras	7.05	6.18	6.45	5.25	5.10
Tomate 3x3 TB.....	Caja de 15 libras	7.05	6.18	6.45	5.25	5.10
Tomate perita TB.....	Caja de 14 libras	6.72	4.96	4.20	3.08	3.50
Yuca.....	Saco de 90 libras	6.30	5.58	11.70	12.60	14.40
Zanahoria.....	Saco de 50 libras	11.50	11.70	21.00	21.00	18.50

Fuente: Instituto de Mercadeo Agropecuario.

## Precio promedio en el Mercado del marisco de Panamá, por tipo. Marzo de 2011.

(Balboas por libra)

Rubros	Al por mayor	Al por menor
<b>Peces</b>		
Berrogate.....	1.16	1.57
Bobo.....	1.05	1.44
Cojinúa.....	1.26	1.65
Corvina amarilla.....	1.65	2.08
Jurel.....	0.64	1.00
Liza.....	1.13	1.54
Pargo blanco.....	1.06	1.45
Pargo rojo.....	1.70	2.13
Róbalo.....	1.70	2.12
Sierra.....	1.11	1.52
Tacarnica.....	0.52	0.91
<b>Crustáceos</b>		
Camarón carabalí.....	3.24	4.26
Camarón de río.....	...	...
Camarón rojo.....	3.23	4.25
Camarón titi.....	1.73	2.71
Centollo.....	3.29	4.25
Langosta.....	5.73	6.78
Langostino.....	5.19	6.19
<b>Moluscos</b>		
Almejas limpia.....	1.58	2.48
Almejas negra limpia...	2.21	3.21
Calamar.....	1.58	2.21
Cambombia.....	...	...
Longorón.....	3.05	3.97
Pulpo.....	1.88	2.79

**Fuente:** Instituto de Mercadeo Agropecuario.





## **Dirección de Análisis Económico y Social**

Rogelio Alvarado  
**Director**

### **Departamento de Análisis Económico**

Tel. (507) 507 7076

Robinson Sucre  
**Jefe**

### **Departamento de Análisis Social**

Tel. (507) 507 7072

Margarita Aquino  
**Jefa**

### **Analistas**

Ana Sánchez  
Carlos Carrasco  
Esilda Atencio  
Henry Vásquez  
Janine Chandler  
Joslyn Guerra  
Liseth Tejada  
María C. González  
María Rojas  
Mariel Varela  
Tanya Almario

Argelis Almanza  
Eudemia Pérez  
Omar Moreno  
Rosa Núñez  
Tatiana Lombardo (Editora)  
Vielka J. de Díaz  
Yamileth Castillo

Diseño de Relaciones Públicas  
Impresión en Sección de Reproducción

Ministerio de Economía y Finanzas