

Costo calórico de la canasta básica familiar de alimentos en junio de 2013

Ministerio de Economía y Finanzas

Dirección de Análisis Económico y Social



GOBIERNO NACIONAL
REPÚBLICA DE PANAMÁ



Notas aclaratorias

Según la definición internacional del Instituto de Nutrición de Centroamérica y Panamá (INCAP), la canasta básica familiar de alimentos representa el conjunto de productos básicos que conforman la dieta usual de la población en cantidades suficientes para cubrir adecuadamente, por lo menos las necesidades energéticas de todo individuo.

La canasta básica familiar de alimentos, que se calcula para los distritos de Panamá y San Miguelito, considera una ingesta promedio mínima de 2,305 calorías por persona al día. Está estructurada en 10 grupos de alimentos y 50 productos que aportan el total de las calorías que se estima, requiere un individuo promedio.

Estructura energética de la canasta básica familiar de alimentos

Grupos de alimentos	Calorías	Distribución porcentual de las calorías
TOTAL	<u>2,305.0</u>	<u>100.0</u>
Cereales.....	1,084.9	47.1
Carnes	364.7	15.8
Grasas	243.7	10.6
Azúcares	158.8	6.9
Lácteos	132.7	5.8
Misceláneos	108.9	4.7
Vegetales y verduras.....	99.8	4.3
Leguminosas.....	54.8	2.4
Frutas.....	38.6	1.7
Huevos.....	18.2	0.8

Los alimentos que la integran son los de mayor consumo reportados por la población en la V Encuesta de Ingresos y Gastos de los Hogares de 1997/1998, realizada en la regiones urbanas del país, por el Instituto Nacional de Estadística y Censo (INEC) de la Contraloría General de la República.

Para el cálculo mensual de la canasta básica familiar de alimentos se toman en cuenta: el número promedio de personas por hogar (3.84 miembros) en los distritos de Panamá y San Miguelito según el Censo de Población y Vivienda de 2000, y el precio promedio de los productos que componen la canasta, obtenidos por el INEC en los establecimientos determinados.

Los productos a los que se da seguimiento para la actualización mensual de la canasta básica familiar de alimentos, tienen especificaciones fijas, por tanto, en su cálculo no se reflejan los cambios de comportamiento del consumidor por efecto de sustituciones debido, por ejemplo, a la elección de productos de menor precio o cambio de gustos.

En este informe se hacen comparaciones del costo de la canasta básica familiar de alimentos, utilizando información del INEC, Instituto de Mercadeo Agropecuario (IMA) y de la Autoridad de Protección al Consumidor y Defensa de la Competencia (ACODECO). La metodología utilizada por estas instituciones para la recolección de la información se diferencia principalmente en los productos a los que se les da seguimiento y las áreas de recolección. El INEC utiliza productos con especificaciones determinadas en los distritos de Panamá y San Miguelito; el IMA provee información de los precios de los alimentos ofrecidos en las Jumbos Feria del Ahorro; y la ACODECO investiga los precios más bajos de productos similares en los distritos de Panamá, San Miguelito, La Chorrera y Arraiján.

Salvo que se exprese lo contrario, las comparaciones de este reporte son con respecto al mes anterior.

Debido al redondeo del computador, la suma o variación puede no coincidir con la cifra impresa.

Signos convencionales que se emplean con mayor frecuencia en la publicación:

.	Para separar decimales.
,	Para la separación de millares, millones, etcétera.
..	Dato no aplicable al grupo o categoría.
...	Información no disponible.
-	Cantidad nula o cero.
0	Cuando la cantidad es menor a la mitad de la unidad o fracción decimal adoptada para la expresión del dato.
0.0	
0.00	
B/.	Balboa.
c.u.	Cada uno.
gr.	Gramos.
mg.	Miligramos.
ml.	Mililitros.

Ministerio de Economía y Finanzas

Frank De Lima
Ministro

Omar Castillo
Viceministro de Economía

Darío Espinosa
Viceministro de Finanzas

Dirección de Análisis Económico y Social

Hernán Arboleda
Director

Departamento de Análisis Económico

Departamento de Análisis Social

Robinson Sucre
Jefe

Margarita Aquino
Jefa

Analistas

Ana Sánchez
Carlos Carrasco
Esilda Atencio
Janine Chandler
Jorge Cabal
Joslyn Guerra
María C. González
María Rojas
Mariel Varela
Omar Araúz
Tanya Almario

Eudemia Pérez
Omar Moreno
Rosa Núñez
Tatiana Lombardo
Vielka J. de Díaz
Yamileth Castillo

Julio Diéguez H.
Coordinador de Estadística e Informática

Dirección de Análisis Económico y Social

**Costo calórico de la canasta básica familiar de alimentos de los distritos de
Panamá y San Miguelito en junio de 2013**

Agosto de 2013

Contenido

El costo calórico de la canasta fue B/.330.07.....	12
Productos con incremento en el costo	13
Productos con reducciones en el costo.....	16
Jumbo Ferias del Ahorro.....	18
Canasta en los supermercados	19
Canasta en las abarroterías y mini supermercados	21

Gráficas

Gráfica No. 1. Costo calórico de la canasta básica familiar de alimentos en los distritos de Panamá y San Miguelito, de enero a junio: Año 2013.....	11
Gráfica No. 2. Variación del costo calórico de la canasta básica familiar de alimentos, por grupos, en el mes de junio respecto al mes anterior: Año 2013	12
Gráfica No. 3. Sacrificio de ganado porcino, de enero a junio: Año 2013.....	13
Gráfica No. 4. Precio de exportación de algunos granos básicos: maíz amarillo No. 2 del Golfo de Estados Unidos y arroz grano largo y mediano de Estados Unidos, de enero a junio: Año 2013	14
Gráfica No. 5. Precio spot F.O.B. del petróleo West Texas Intermediate (WTI), de enero a junio: Año 2013.....	16
Gráfica No. 6. Precio promedio de exportación F.O.B. del trigo duro No.2, área del Golfo de Estados Unidos, de enero a junio de 2013.....	17
Gráfica No. 7. Costo de la canasta básica de alimentos en los supermercados, de enero a junio: Año 2013.....	19
Gráfica No. 8. Costo calórico de la canasta básica de alimentos en las abarroterías y mini supermercados, de enero a junio: Año 2013.....	21

Cuadros

Cuadro No. 1. Alimentos con aumentos y bajas en el costo calórico de la canasta básica familiar de alimentos, en el mes de junio: Año 2013	12
Cuadro No. 2. Precios al por menor en el Mercado de San Felipe, al por mayor y volumen de entrada de la naranja de jugo en el Mercado Agrícola Central, de enero a junio: Año 2013.....	15
Cuadro No. 3. Precio internacional del queso cheddar en Estados Unidos y Oceanía y cantidades importadas de cuajada de cheddar, de enero a junio: Año 2013.....	15
Cuadro No. 4. Precio promedio mensual minorista en el Mercado de San Felipe de la ciudad de Panamá, de enero a junio: Año 2013.....	17
Cuadro No. 5. Índice de precio de los alimentos de la FAO, de enero a junio: Año 2013.....	18
Cuadro No. 6. Costo calórico de los alimentos ofrecidos en las Jumbo Ferias del Ahorro, según intermediario y fuente de información, en el mes de junio: Año 2013	18
Cuadro No. 7. Costo y ahorro de la canasta, por grupos de alimentos de las Jumbo Ferias y MEF, en el mes de junio: Año 2013	19
Cuadro No. 8. Costo calórico de la canasta básica de alimentos en los supermercados y variación, según grupos de alimentos, en mayo y junio: Año 2013	20

Cuadro No. 9. Costo mínimo, máximo y promedio de la canasta básica familiar de alimentos en los supermercados, según distritos y corregimientos, en el mes de junio: Año 2013.....	20
--	----

Anexos

Anexo No. 1. Costo calórico de la canasta básica familiar de alimentos en los distritos de Panamá y San Miguelito: Junio de 2012 y Enero a junio de 2013.....	23
Anexo No. 2. Precios promedio de los alimentos de la canasta básica que se vendieron en las Jumbo Ferias, en el mes de junio: Año 2013.....	25
Anexo No. 3. Precios promedio más bajos de los productos de la canasta básica familiar de alimentos, según localización del supermercado, en el mes de junio: Año 2013.....	25

Canasta básica familiar de alimentos

El costo calórico de la canasta básica familiar de alimentos en el mes de junio fue B/.330.07, para un hogar promedio de 3.8 personas, un aumento de B/.2.57 o 0.8% respecto al mes de mayo.

Gráfica No. 1. Costo calórico de la canasta básica familiar de alimentos en los distritos de Panamá y San Miguelito, de enero a junio: Año 2013

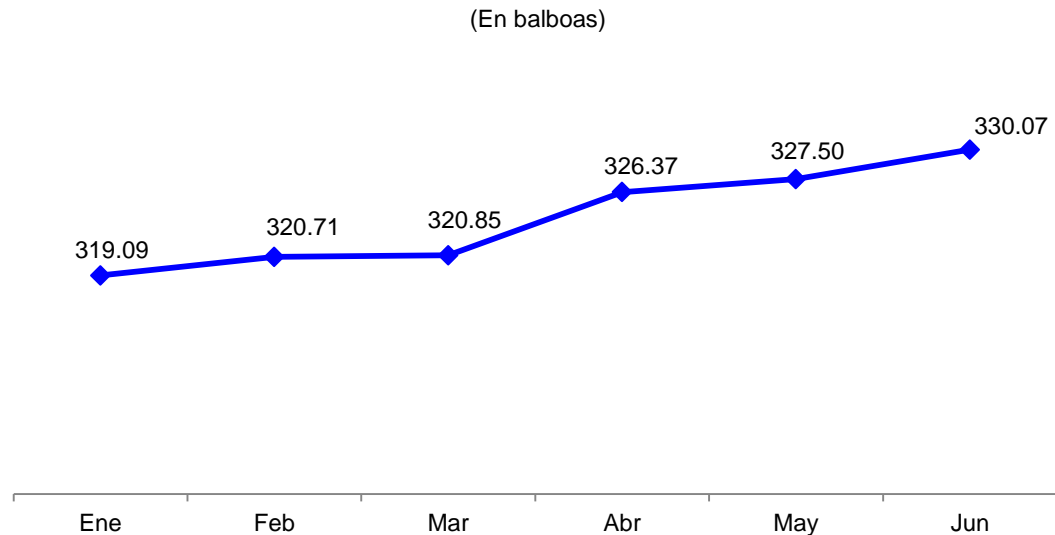

Fuente: Ministerio de Economía y Finanzas.

Ocho de los diez grupos alimenticios de la canasta básica (89% de la estructura energética), aumentaron su costo calórico: frutas, cereales, lácteos, carnes, misceláneos, grasas, leguminosas y huevos. Por producto, 24 se encarecieron, 14 se mantuvieron sin cambios y 12 se abarataron.

En el costo calórico influyó el incremento a nivel internacional de los precios de algunos alimentos de alto consumo nacional (en particular, el arroz mediano) y de insumos importantes de producción como el maíz y el combustible que ocasionaron aumentos en los costos de producción y de los productos. Por otra parte, a nivel local también influyeron la reducción en las importaciones de ciertas materias primas (cuajada de cheddar) y la menor oferta de algunos productos por las variaciones climáticas adversas (carne de cerdo) y la temporalidad de las cosechas (naranja), entre otros.

En las Jumbo Ferias del Ahorro del Instituto de Mercadeo Agropecuario (IMA), los consumidores pudieron adquirir 39 de los 50 productos de la canasta básica a un costo de B/.189.35, ahorrándose B/.79.50 en comparación al costo calórico de la canasta calculada por el Ministerio de Economía y Finanzas (MEF) con igual número de productos a los precios promedios suministrados por el Instituto Nacional de Estadística y Censo (INEC). Arroz, lentejas, porotos, tomate, ñame, pollo y chuleta fueron algunos de los alimentos que se pudieron obtener a menores precios.

Según la Autoridad de Protección al Consumidor y Defensa de la Competencia (ACODECO), en los supermercados el costo de la canasta fue B/.303.11 y en las abarroterías B/.330.08, lo que representó B/.1.64 y B/.6.45 más que el mes anterior, respectivamente. En los mini supermercados costó B/.325.64, B/.0.10 menos que en mayo.

El costo calórico de la canasta fue B/.330.07

En junio, el costo calórico de la canasta básica familiar de alimentos fue B/.330.07, B/.2.57 o 0.8% más que el registrado en el mes de mayo (B/.327.50).

El alza en el costo calórico de la canasta se produjo ante el encarecimiento de ocho de los diez grupos de alimentos que la integran: frutas, cereales, lácteos, carnes, misceláneos, grasas, leguminosas y huevos de gallina, los cuales explican el 88.8% de la estructura energética de la canasta. En tanto, se redujo el costo de vegetales y verduras y el de azúcares se mantuvo sin cambios (en su orden, representan el 4.3% y 6.9% de la estructura energética).

Gráfica No. 2. Variación del costo calórico de la canasta básica familiar de alimentos, por grupos, en el mes de junio respecto al mes anterior: Año 2013

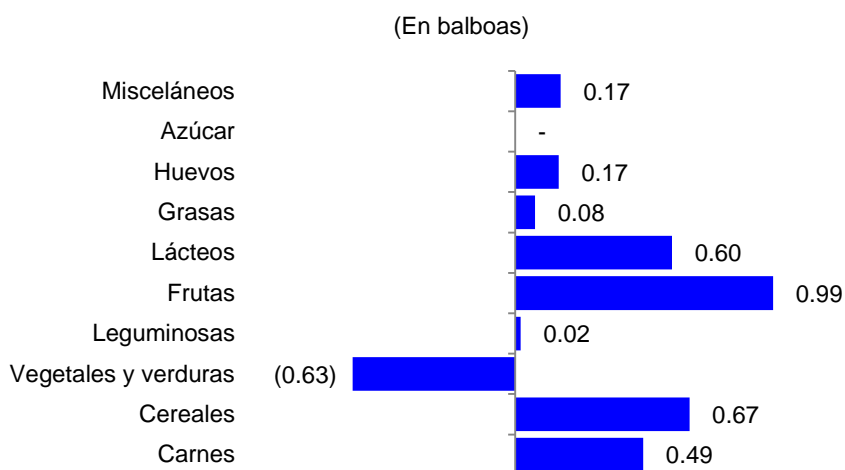

Fuente: Ministerio de Economía y Finanzas.

De los 50 alimentos de la canasta, 24 se encarecieron (totalizaron B/.4.08), 12 se abarataron (totalizaron B/.1.51) y 14 se mantuvieron sin variación (pollo, tuna, crema, tortilla de maíz, porotos, leche en polvo, azúcar blanca, salsa y pasta de tomate, bebida de frutas, café molido, té, sal y jarrete).

Cuadro No. 1. Alimentos con aumentos y bajas en el costo calórico de la canasta básica familiar de alimentos, en el mes de junio: Año 2013

Productos con aumentos	Distribución porcentual de las calorías	Variación		Productos con bajas	Distribución porcentual de las calorías	Variación	
		En balboas	En porcentaje			En balboas	En porcentaje
Chuleta.....	1.0	0.58	7.9	Margarina.....	1.6	0.01	0.7
Arroz de primera.....	33.0	0.54	1.9	Zanahoria.....	0.1	0.02	1.7
Manzana.....	0.2	0.48	3.5	Bistec de cinta.....	0.7	0.04	0.8
Naranja.....	0.7	0.43	6.3	Pecho.....	0.7	0.07	2.8
Queso amarillo.....	1.7	0.41	2.8	Yuca.....	0.5	0.07	4.0
Pan de flauta.....	2.4	0.22	3.1	Cojinúa.....	0.2	0.08	2.2
Salchichas.....	2.2	0.21	1.9	Ñame.....	0.5	0.10	2.8
Huevos de gallina.....	0.8	0.17	3.4	Pan de molde.....	2.8	0.13	0.7
Carne molida.....	1.4	0.14	1.8	Lechuga.....	0.1	0.14	3.5
Papas.....	0.8	0.13	2.7	Tomate nacional...	0.1	0.24	5.8
Leche evaporada.....	0.9	0.11	1.8	Plátano.....	1.8	0.25	3.5

Productos con aumentos	Distribución porcentual de las calorías	Variación		Productos con bajas	Distribución porcentual de las calorías	Variación	
		En balboas	En porcentaje			En balboas	En porcentaje
Aceite vegetal.....	9.0	0.09	1.2	Corvina.....	0.2	0.34	5.3
Leche fresca.....	2.0	0.09	0.8				
Guineo.....	0.8	0.08	3.2				
Babilla	2.8	0.07	0.3				
Jugo de naranja.....	0.8	0.07	0.9				
Soda en envase de vidrio...	0.9	0.06	1.2				
Macarrones	2.8	0.05	1.2				
Cebolla	0.3	0.04	1.3				
Jamón	0.5	0.04	0.7				
Ajo	0.1	0.04	3.8				
Sopas deshidratadas.....	0.5	0.04	1.0				
Lentejas.....	1.2	0.02	1.2				
Mayonesa.....	0.6	0.01	0.4				

Fuente: Ministerio de Economía y Finanzas.

Productos con incremento en el costo

El costo calórico de los 24 alimentos con encarecimiento osciló entre B/.0.01 y B/.0.58, principalmente: chuleta fresca, arroz de primera, manzana, naranja y queso amarillo, cuyos aumentos equivalieron al 59.8% del total de encarecimientos y el 36.6% de las calorías requeridas por persona al día.

- **Chuleta fresca:** El costo calórico subió B/.0.58 o 7.9%. El precio por libra aumentó B/.0.19, ofreciéndose en B/.2.58. Este encarecimiento se asocia a una menor oferta. Según el INEC, entre mayo y junio, el sacrificio de ganado porcino se redujo en 4,850 cabezas, además influyó el encarecimiento de insumos como el maíz.

Gráfica No. 3. Sacrificio de ganado porcino, de enero a junio: Año 2013

(En cabezas de ganado)

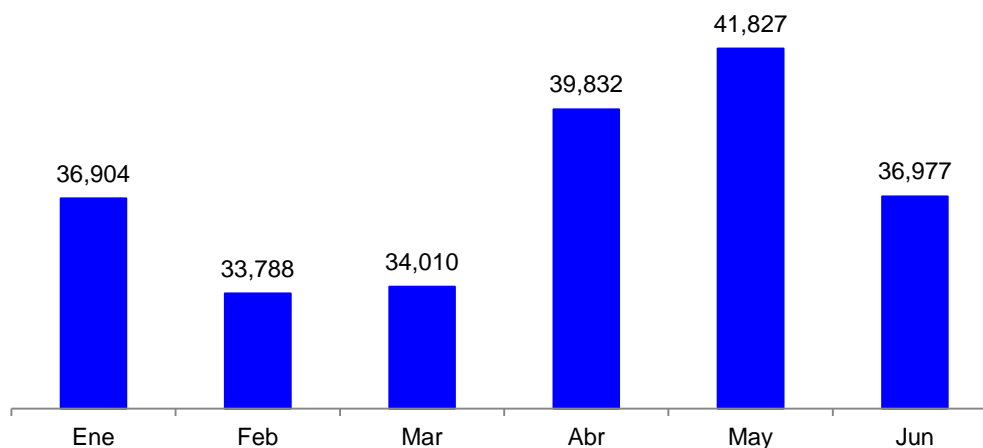

Fuente: Instituto Nacional de Estadística y Censo.

Como referencia, a nivel internacional el precio del maíz amarillo No.2 del Golfo de Estados Unidos aumentó en USD4.48 la tonelada métrica, de USD295.36 en mayo a USD299.84 en junio, según la Organización de las Naciones Unidas para la Agricultura y la Alimentación (FAO). No obstante, datos del IMA señalan que el precio promedio mensual del maíz en grano y pilado ofrecidos en el Mercado de San Felipe de la Ciudad de Panamá, se mantuvieron sin cambios, en B/.0.35 y B/.0.57.

Gráfica No. 4. Precio de exportación de algunos granos básicos: maíz amarillo No. 2 del Golfo de Estados Unidos y arroz grano largo y mediano de Estados Unidos, de enero a junio: Año 2013

(Dólares por toneladas métricas)

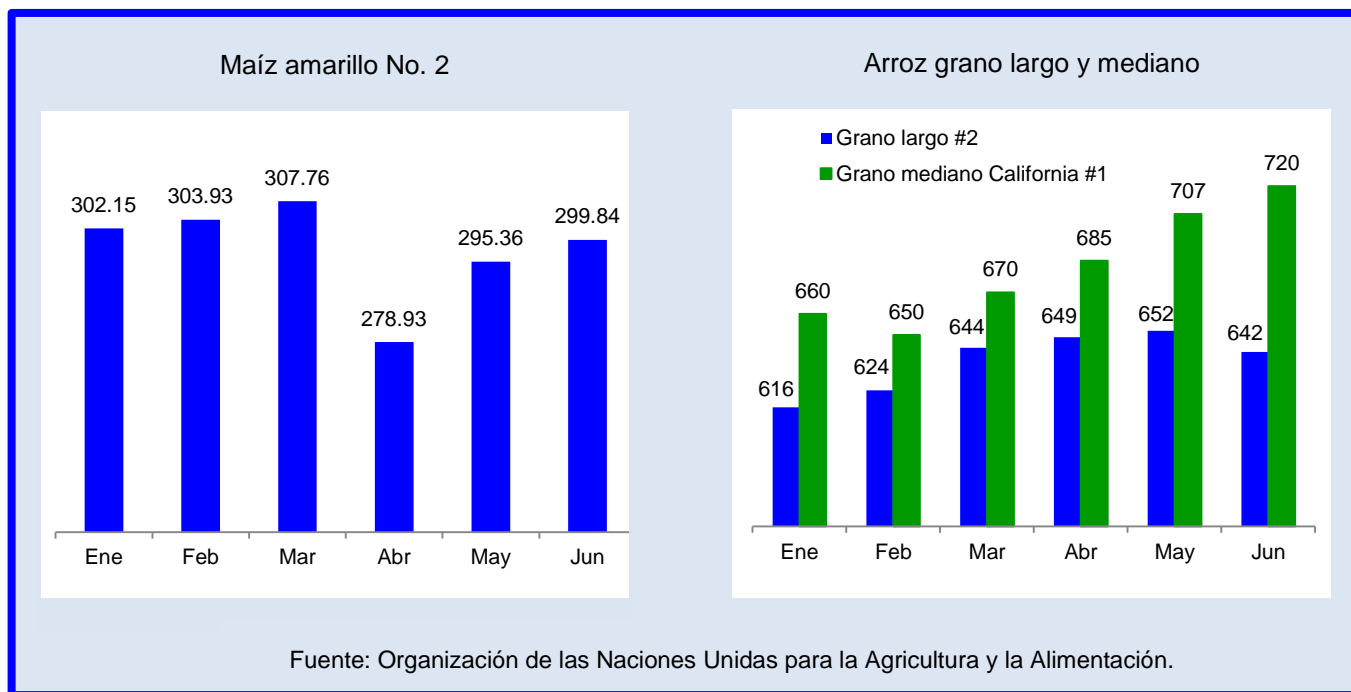

- **Arroz de primera** (33.0% de las calorías recomendadas): Su costo aumentó B/.0.54 o 1.9% más. Según el INEC el precio promedio por libra (B/.0.55) se incrementó B/.0.01, y según el IMA se mantuvo en B/.0.55 la libra desde el mes de enero en el Mercado de San Felipe.

En el país, de acuerdo al INEC, la oferta de arroz fue menor por la reducción de la superficie sembrada en 11,190 hectáreas y la cantidad cosechada en 946,100 quintales de cáscara, en el ciclo agrícola 2011/12 a 2012/13.

Según la FAO, el precio F.O.B. de exportación del arroz grano largo de Estados Unidos bajó USD10 la tonelada, al pasar de USD652 en mayo a USD642 en junio, mientras que el grano mediano de California aumentó USD13, quedando en USD720 la tonelada.

- **Manzana:** Se encareció B/.0.48 o 3.5%. El precio por unidad fue B/.0.59, B/.0.02 más en mayo. Junto con la naranja representaron el 22.3% del total de los incrementos en los productos de la canasta.

- **Naranja:** Su incremento fue de B/.0.43 o 6.3%, encontrándose desde el mes de marzo en temporada de baja cosecha según el IMA. El precio promedio por unidad subió B/.0.01. En el Mercado de San Felipe el precio unitario de la naranja de jugo se mantuvo en B/.0.13 de abril a junio. Según el último dato disponible del IMA para el mes de abril, el volumen ofertado en el Mercado Agrícola Central (MAC) se redujo en 1,126 cientos respecto a marzo.

Cuadro No. 2. Precios al por menor en el Mercado de San Felipe, al por mayor y volumen de entrada de la naranja de jugo en el Mercado Agrícola Central, de enero a junio: Año 2013

Mes	Precio		Volumen de entrada al MAC
	Al por menor (unidad)	Al por mayor (ciento)	Cientos
Enero	0.09	4.00	6,386
Febrero	0.09	5.00	5,372
Marzo	0.11	5.00	4,990
Abril.....	0.13	...	3,864
Mayo	0.13
Junio	0.13

Fuente: Instituto de Mercadeo Agropecuario.

- **Queso amarillo:** El costo calórico fue de B/.15.02 en junio, experimentando un alza de B/.0.41 o 2.8%. El precio por libra subió B/.0.15, respecto a mayo.

La importación de cuajada de cheddar, materia prima utilizada en la elaboración de queso cheddar en el país, se redujo en 30.1 toneladas, al pasar de 455.9 toneladas en mayo a 425.8 en junio, según la Autoridad Panameña de Seguridad de Alimentos (AUPSA).

A nivel internacional, el precio del queso cheddar de Estados Unidos aumentó en abril (USD440 la tonelada), pero descendió en mayo y junio. En Oceanía el precio se incrementó hasta el mes de mayo, aunque se reduce en junio. En las industrias en donde se utilizan productos o insumos importados, juega un papel fundamental el momento en el cual se compran dichos insumos, de allí que los precios actuales puedan verse afectados por el comportamiento de los precios en los meses previos.

Cuadro No. 3. Precio internacional del queso cheddar en Estados Unidos y Oceanía y cantidades importadas de cuajada de cheddar, de enero a junio: Año 2013

Mes	Estados Unidos	Oceanía	Cuajada de Cheddar
	USD por tonelada		toneladas importadas
Enero.....	3,755	4,000	557.2
Febrero.....	3,636	4,025	462.2
Marzo	3,606	4,225	593.2
Abril	4,046	4,500	403.5
Mayo.....	3,978	4,600	455.9
Junio.....	3,766	4,488	425.8

Fuente: CLAL (Italian Dairy Economic Consulting), Organización de las Naciones Unidas para la Agricultura y la Alimentación y Autoridad Panameña de Seguridad de Alimentos.

Otro de los factores con gran peso en el costo de los bienes y servicios es el precio del combustible y sus derivados. Así, en el mes de junio el precio tope promedio de la gasolina de 95 y 91 octanos y del diésel mejorado fue de B/.1.15, B/.1.04 y B/.0.95 por litro, respectivamente, experimentando incrementos de B/.0.023 y B/.0.004 para el caso de la gasolina y un abaratamiento de B/.0.001 para el precio diésel, de

acuerdo a cifras de la Secretaría Nacional de Energía. El precio internacional del petróleo West Texas Intermediate, se incrementó en USD1.26 el barril, ofreciéndose en USD95.77 en junio.

Gráfica No. 5. Precio spot F.O.B. del petróleo West Texas Intermediate (WTI), de enero a junio: Año 2013

(Dólares por barril)

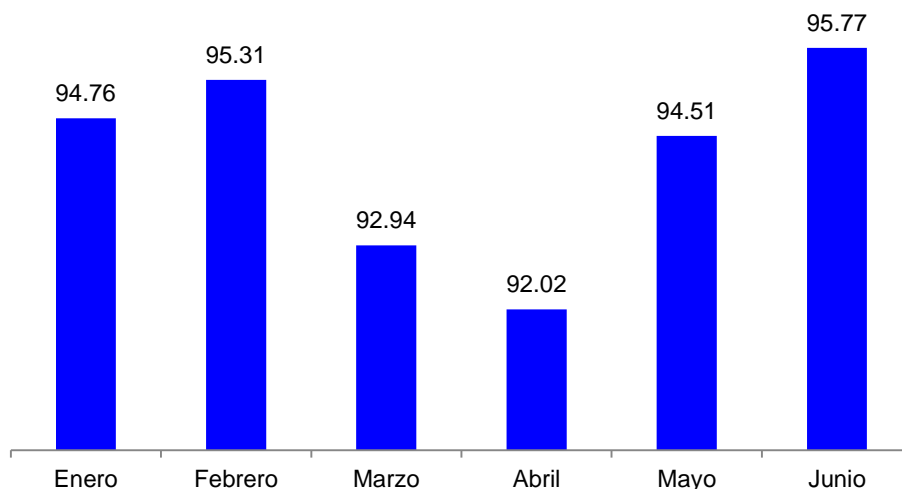

Fuente: Administración de Información de Energía (EIA).

Productos con reducciones en el costo

En los alimentos con abaratamientos (12), las variaciones del costo calórico se mantuvieron entre B/.0.01 y B/.0.34, destacando principalmente: corvina, plátano, tomate nacional, lechuga y pan de molde, los cuales explicaron el 74.0% de la baja total (B/.1.51).

- **Corvina:** Su costo calórico descendió B/.0.34 o 5.3% y su precio B/.0.13. Según el IMA, el precio promedio al por mayor de la libra de corvina en el Mercado del Marisco de Panamá fue de B/.1.98 en el primer semestre; en el mes de marzo se registró el precio más alto (B/.2.17), mientras que solo en los meses de mayo y junio fueron menores que el promedio, B/.1.80 y B/.1.87, respectivamente.

- **Plátano, tomate y lechuga:** Productos cuya oferta depende del clima y la temporada de cosecha, entre otros factores. Sus bajas representaron el 42.5% de los abaratamientos. En el caso del plátano, la disminución del costo calórico fue de B/.0.25 o 3.5%, mientras que su precio se redujo en B/.0.02. En el Mercado de San Felipe, el precio promedio mensual del plátano chiricano y darienita ofrecido a los minoristas, se mantuvo en B/.0.35 la unidad desde el mes de enero. El calendario de cosechas del IMA, indica temporada de alta cosecha en el mes de junio.

La reducción del costo calórico del tomate (B/.0.24 o 5.8%) y la lechuga (B/.0.14 o 3.5%) correspondieron con la evolución de los precios en dicho mercado. El precio por libra de las tres variedades de tomate ofrecidos bajó, el de perita en B/.0.51 y el de 3x3 y 4x4 en B/.0.42 (cada uno), ante una mayor oferta del producto (de enero a mayo se encontró en temporada de alta cosecha) según el IMA. La libra de lechuga americana se abarató en B/.0.09 en el Mercado de San Felipe.

Cuadro No. 4. Precio promedio mensual minorista en el Mercado de San Felipe de la ciudad de Panamá, de enero a junio: Año 2013

(En balboas por libra)

Productos	Enero	Febrero	Marzo	Abril	Mayo	Junio
Tomate perita	1.08	1.11	1.34	1.32	1.33	0.82
Tomate 3x3	1.13	0.94	1.02	1.02	1.05	0.63
Tomate 4x4	0.91	1.01	1.21	1.18	1.14	0.72
Lechuga Americana	1.31	1.08	1.05	1.17	1.09	1.00

Fuente: Instituto de Mercadeo Agropecuario.

- Pan de molde:** Los consumidores también encontraron disminución en el costo del pan de molde, B/.0.13 o 0.70%. Una de las materias primas para su elaboración experimentó rebajas, el precio de la tonelada métrica de trigo duro de invierno del Golfo de los Estados Unidos pasó de USD331.20 en el mes de mayo a USD321.25 en junio. Según la AUPSA, en junio se importaron 558.3 toneladas de harina de trigo, 141.1 toneladas más que en mayo.

Gráfica No. 6. Precio promedio de exportación F.O.B. del trigo duro No.2, área del Golfo de Estados Unidos, de enero a junio de 2013

(Dólares por toneladas)

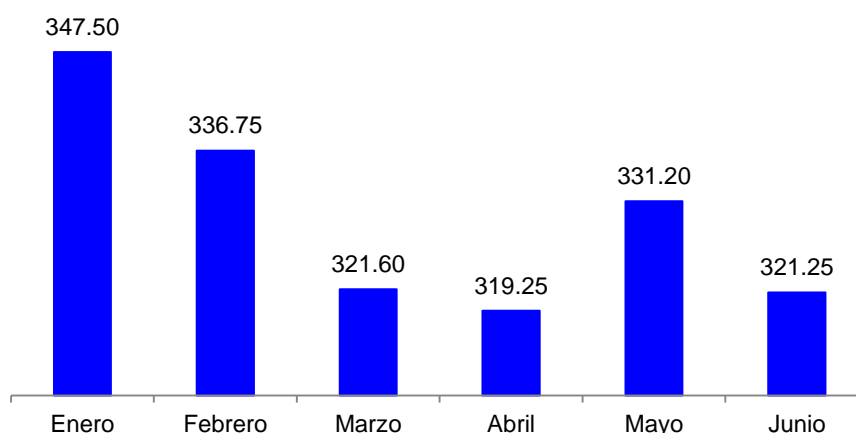

Fuente: Organización de las Naciones Unidas para la Agricultura y la Alimentación.

En general, el índice de precio de los alimentos de la FAO se redujo 0.9% al pasar de 213.2 en mayo a 211.3 en junio. Según la FAO “la disminución del mes pasado (junio) refleja una caída en el sector del azúcar y, en particular, en los precios de los productos lácteos, con bajadas más contenidas por lo que respecta a los cereales y aceites. Por el contrario, las últimas estimaciones indican que los precios internacionales de la carne aumentaron en un 2 % en junio”.

Según la Organización, el descenso en el índice de precios se vinculó a las bajas en los:

- ✓ Cereales: ante mayor expectativas de cosechas este año, siendo el precio del trigo el que mostró la mayor reducción.
- ✓ Grasas: impulsado por el precio del aceite de soja ante un aumento en la oferta, principalmente de América del Sur.
- ✓ Lácteos: por la mayor reducción en el precio de la leche en polvo y la mantequilla.

- ✓ Azúcar: ante el gran excedente de producción previsto en las principales zonas productoras, especialmente en Brasil.

Cuadro No. 5. Índice de precio de los alimentos de la FAO, de enero a junio: Año 2013

Meses	Índice de precio de los alimentos					
	Total	Carnes	Lácteos	Cereales	Grasas	Azúcar
Enero.....	210.5	177.5	198.2	248.0	205.2	267.8
Febrero.....	210.9	179.2	203.0	245.9	206.1	259.2
Marzo.....	213.2	179.7	225.3	244.7	201.1	262.0
Abril.....	215.5	178.7	258.8	234.6	199.0	252.6
Mayo.....	213.2	173.6	249.8	239.0	199.0	250.1
Junio.....	211.3	177.1	239.0	236.5	197.8	242.6

Fuente: Organización de las Naciones Unidas para la Alimentación y Agricultura.

Jumbo Ferias del Ahorro

Durante el mes de junio, se ofrecieron 39 o 78% de los productos de la canasta básica de alimentos en las Jumbo Ferias del Ahorro que desarrolla el IMA, siendo esta otra opción para que los consumidores puedan adquirir productos alimenticios a menores precios. Su costo fue de B/.189.35, B/.79.50 menos que la canasta básica del MEF, para igual número de productos según precios promedios del INEC. El mes anterior, se pudieron obtener 37 alimentos a un costo de B/.176.00.

En contraste con el costo de la canasta de los supermercados, según los precios de la ACODECO, el ahorro fue de B/.35.26, en los mini supermercados de B/.36.57 y con respecto a las abarroterías el ahorro fue superior, B/.64.37.

Cuadro No. 6. Costo calórico de los alimentos ofrecidos en las Jumbo Ferias del Ahorro, según intermediario y fuente de información, en el mes de junio: Año 2013

(En balboas)

Intermediarios y fuente de información	Costo	Ahorro
Instituto de Mercadeo Agropecuario ^{a/}	189.35	..
Instituto Nacional de Estadística y Censo.....	268.85	79.50
Autoridad para la Protección del Consumidor y Defensa de la Competencia:		
Supermercados.....	224.61	35.26
Mini supermercados.....	225.92	36.57
Abarroterías.....	253.72	64.37

^{a/} En las Jumbos Ferias del Ahorro se ofrecieron 39 productos y 35 en los mini supermercados y abarroterías.

Fuente: Ministerio de Economía y Finanzas.

Los mayores ahorros entre el costo calórico de la canasta de las Jumbo Ferias y su similar del MEF, se observaron en los grupos de: carnes, cereales, frutas, lácteos y vegetales y verduras.

Por producto, los mayores ahorros se dieron en: arroz de primera (B/.13.60), manzana (B/.10.30), queso amarillo (B/.8.98), salchicha (B/.6.56), tuna (B/.5.07), naranja (B/.3.87), pollo (B/.3.25), café (B/.3.10) y leche en polvo (B/.3.09).

Alguno de los alimentos con mayor importancia calórica ofrecidos en las Jumbo ferias de junio fueron: arroz (a un precio de B/.0.30 la libra), aceite vegetal (B/.3.87 envase de 3.8 litros), pan de molde (B/.1.26 el paquete), pollo (B/.1.15 la libra) y macarrones (B/.0.77 paquete).

Cuadro No. 7. Costo y ahorro de la canasta, por grupos de alimentos de las Jumbo Ferias y MEF, en el mes de junio: Año 2013

(En balboas)

Grupos de alimentos	Costo calórico ^{a/}		Ahorro
	Jumbo Ferias	MEF	
TOTAL	<u>189.35</u>	<u>268.85</u>	<u>79.50</u>
Carnes.....	53.19	71.31	18.12
Cereales.....	38.99	56.30	17.31
Vegetales y verduras.....	19.23	30.00	10.77
Leguminosas.....	2.99	4.35	1.36
Frutas.....	9.11	24.12	15.01
Grasas.....	5.77	7.46	1.69
Lácteos.....	28.79	40.19	11.40
Huevos.....	3.91	5.03	1.12
Azúcar.....
Misceláneos.....	27.38	30.10	2.72

^{a/} Cálculo considerando una canasta de 39 productos.

Fuente: Instituto de Mercadeo Agropecuario y Ministerio de Economía y Finanzas.

Canasta en los supermercados

La ACODECO estimó el costo de la canasta básica de alimentos para los supermercados ubicados en los distritos de Panamá, San Miguelito, La Chorrera y Arraiján en B/.303.11, B/.1.64 o 0.54% más que en mayo.

Gráfica No. 7. Costo de la canasta básica de alimentos en los supermercados, de enero a junio: Año 2013

(En balboas)

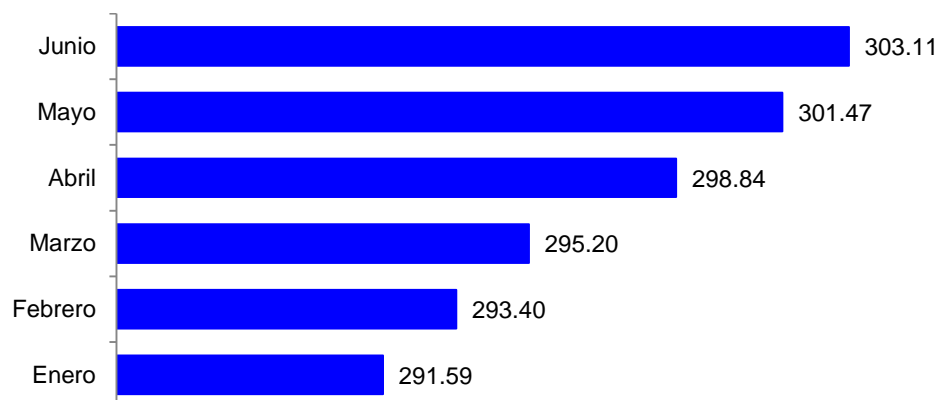

Fuente: Autoridad de Protección al Consumidor y Defensa de la Competencia.

Según la ACODECO, de los 8 grupos de alimentos en que se divide los productos de la canasta, 4 presentaron aumentos y el resto disminuyó en comparación al mes pasado. Los consumidores encontraron los mayores incrementos, entre un mes y otro, en el grupo de: carnes (B/.2.12 o 2.7%) y grasas (B/.0.58 o 3.5%) y las mayores rebajas en vegetales y frutas (B/.0.83 o 1.7%) y pescado y tuna (B/.0.50 o 3.0%).

Los alimentos que mostraron mayor reducción en su costo fueron: tomate nacional perita (B/.0.14), lechuga (B/.0.09), corvina y tuna (ambos en B/.0.06) y leche en polvo y cojinúa (B/.0.05 cada uno). En tanto, se encarecieron mayormente: aceite vegetal (B/.0.15), huevos (B/.0.11), chuleta de cerdo (B/.0.09), jarrete (B/.0.07) y pollo (B/.0.06).

Cuadro No. 8. Costo calórico de la canasta básica de alimentos en los supermercados y variación, según grupos de alimentos, en mayo y junio: Año 2013

Grupos de alimentos	Costo calórico (en balboas)		Variación	
	Mayo	Junio	En balboas	En porcentaje
TOTAL	<u>301.47</u>	<u>303.11</u>	<u>1.64</u>	<u>0.5</u>
Carnes	78.99	81.11	2.12	2.7
Cereales y derivados	59.38	59.32	-0.06	-0.1
Grasas	16.58	17.16	0.58	3.5
Lácteos	28.78	28.51	-0.27	-0.9
Leguminosas	3.39	3.50	0.11	3.3
Pescado y tuna	16.62	16.12	-0.50	-3.0
Vegetales y frutas	47.84	47.01	-0.83	-1.7
Misceláneos	49.89	50.37	0.48	1.0

Fuente: Autoridad de Protección al Consumidor y Defensa de la Competencia.

Entre los distritos, en el de Arraiján se ofreció el costo más bajo B/.243.03, pero también, los consumidores estuvieron expuestos a adquirir el más alto (B/.319.23) dada la diferenciación de costos entre los diferentes supermercados localizados en la unidad administrativa. Mientras que en los corregimientos que componen el distrito de Panamá, los costos más bajos se encontraron en los supermercados de Tocumen (B/.248.14) y Juan Díaz (B/.256.29); en el caso de Tocumen se encontró también el costo más alto B/.323.95, seguido por el reportado en el corregimiento de Bella Vista B/.323.84.

Cuadro No. 9. Costo mínimo, máximo y promedio de la canasta básica familiar de alimentos en los supermercados, según distritos y corregimientos, en el mes de junio: Año 2013

Distritos y corregimientos	Costo de la canasta (en balboas)		
	Mínimo	Máximo	Promedio
DISTRITOS:			
San Miguelito	251.64	292.47	277.31
La Chorrera	246.98	307.74	287.24
Arraiján	243.03	319.28	275.13
CORREGIMIENTOS:			
Bella Vista	310.65	323.84	318.71
Betania	266.65	314.84	288.89

Distritos y corregimientos	Costo de la canasta (en balboas)		
	Mínimo	Máximo	Promedio
Juan Díaz.....	256.29	286.95	270.35
Parque Lefevre	290.64	312.07	299.38
Pueblo Nuevo	286.86	310.30	298.58
San Francisco.....	290.71	320.36	305.01
Santa Ana y Calidonia ...	261.58	310.10	280.66
Tocumen.....	248.14	323.95	280.71

Fuente: Autoridad de Protección al Consumidor y Defensa de la Competencia.

Canasta en las abarroterías y mini supermercados

El costo de la canasta alcanzó los B/.330.08 en las abarroterías, B/.6.45 o 2.0% adicionales en relación a mayo. Contrario a las abarroterías y supermercados, el costo disminuyó en B/.0.10 o 0.03% en los mini supermercados, estableciéndose así en B/.325.64 en el mes de junio. No obstante, el costo fue más bajo en los supermercados, B/.26.97 menos en comparación a las abarroterías y B/.22.53 en relación a los mini supermercados.

Las abarroterías y mini supermercados ofrecieron 40 productos de la canasta básica en promedio. Una mayor cantidad se encontraron en los establecimientos de: La Chorrera, Vista Alegre, Tocumen, Parque Lefevre, San Miguelito y Betania.

Gráfica No. 8. Costo calórico de la canasta básica de alimentos en las abarroterías y mini supermercados, de enero a junio: Año 2013

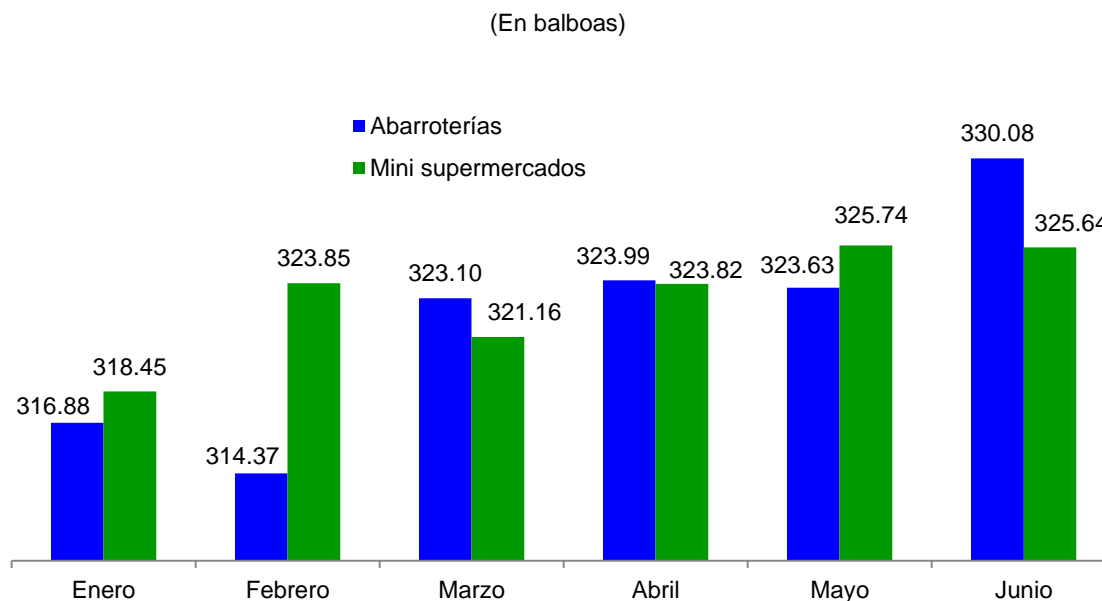

Fuente: Autoridad de Protección al Consumidor y Defensa de la Competencia.

ANEXOS

Anexo No. 1. Costo calórico de la canasta básica familiar de alimentos en los distritos de Panamá y San Miguelito:
Junio de 2012 y Enero a junio de 2013

Productos	Unidad de medida	2012	2013					
		Junio	Enero	Febrero	Marzo	Abril	Mayo	Junio
CARNES		<u>97.94</u>	<u>103.43</u>	<u>103.92</u>	<u>104.33</u>	<u>105.25</u>	<u>107.27</u>	<u>107.76</u>
RES		<u>31.05</u>	<u>32.40</u>	<u>32.85</u>	<u>32.86</u>	<u>34.18</u>	<u>36.36</u>	<u>36.45</u>
Babilla.....	Libra	16.22	17.90	18.30	18.17	18.84	20.19	20.25
Bistec de cinta	Libra	4.91	4.89	4.89	5.00	5.02	5.30	5.26
Carne molida	Libra	6.91	6.64	6.75	6.66	7.07	7.46	7.59
Jarrete	Libra	0.99	1.00	1.00	1.01	1.03	1.08	1.08
Pecho	Libra	2.02	1.98	1.92	2.02	2.22	2.33	2.26
CERDO		<u>6.78</u>	<u>7.42</u>	<u>7.48</u>	<u>6.99</u>	<u>7.30</u>	<u>7.30</u>	<u>7.88</u>
Chuleta.....	Libra	6.78	7.42	7.48	6.99	7.30	7.30	7.88
POLLO	Libra	<u>29.69</u>	<u>30.15</u>	<u>30.15</u>	<u>29.92</u>	<u>29.46</u>	<u>29.92</u>	<u>29.92</u>
PESCADO.....		<u>14.98</u>	<u>17.48</u>	<u>17.34</u>	<u>18.27</u>	<u>17.86</u>	<u>17.31</u>	<u>16.89</u>
Cojinúa	Libra	2.86	4.01	3.79	4.29	4.09	3.61	3.53
Corvina.....	Libra	5.71	6.36	6.44	6.70	6.49	6.47	6.12
Tuna	Lata 170 gr.	6.41	7.11	7.11	7.28	7.28	7.24	7.24
CARNES PREPARADAS		<u>15.44</u>	<u>15.98</u>	<u>16.10</u>	<u>16.28</u>	<u>16.45</u>	<u>16.38</u>	<u>16.62</u>
Jamón.....	Libra	4.98	5.14	5.14	5.20	5.29	5.25	5.29
Salchichas.....	Paquete (lb.)	10.46	10.83	10.96	11.08	11.16	11.12	11.33
CEREALES.....		<u>64.17</u>	<u>64.77</u>	<u>65.57</u>	<u>66.29</u>	<u>67.35</u>	<u>66.47</u>	<u>67.14</u>
Arroz de primera.....	Libra	27.74	28.28	28.83	28.83	29.37	29.37	29.91
Crema.....	Sobre 320 gr.	3.26	3.54	3.58	3.62	3.66	3.73	3.73
Macarrones	Paquete 125-454 gr.	3.74	3.79	3.79	3.74	3.74	3.74	3.79
Pan de molde	14 a 18 oz.	19.65	18.97	19.38	19.78	20.45	19.78	19.65
Pan de flauta	Cada uno	6.89	7.21	7.00	7.32	7.21	6.89	7.10
Tortilla de maíz.....	Paquete (10 c.u.)	2.89	2.98	3.00	3.00	2.92	2.95	2.95
VEGETALES Y VERDURAS ...		<u>29.14</u>	<u>29.89</u>	<u>29.63</u>	<u>29.27</u>	<u>31.31</u>	<u>30.63</u>	<u>30.00</u>
Ajo	Libra	0.78	1.03	0.97	0.95	1.00	0.94	0.97
Cebolla.....	Libra	2.99	3.27	3.23	3.03	3.11	3.03	3.07
Lechuga.....	Libra	4.16	4.31	4.24	4.24	4.35	4.13	3.98
Ñame.....	Libra	3.69	3.86	3.86	3.49	3.76	3.66	3.55
Papas	Libra	3.95	3.69	3.69	4.20	4.76	4.57	4.70
Plátano	Libra	6.35	6.86	6.73	6.35	7.37	7.24	6.99
Tomate nacional.....	Libra	4.29	3.84	3.87	3.96	3.87	4.14	3.90
Yuca	Libra	1.79	1.79	1.79	1.79	1.79	1.66	1.59
Zanahoria	Libra	1.13	1.24	1.24	1.26	1.30	1.26	1.24
LEGUMINOSAS.....		<u>4.16</u>	<u>4.22</u>	<u>4.39</u>	<u>4.39</u>	<u>4.35</u>	<u>4.33</u>	<u>4.35</u>
Lentejas.....	Libra	1.76	1.76	1.85	1.80	1.83	1.78	1.80
Porotos.....	Libra	2.40	2.46	2.54	2.58	2.52	2.54	2.54

Costo calórico de la canasta básica familiar de alimentos en los distritos de Panamá y San Miguelito: Junio de 2012 y Enero a junio de 2013 (continuación)

Productos	Unidad de medida	2012	2013					
		Junio	Enero	Febrero	Marzo	Abril	Mayo	Junio
FRUTAS		<u>23.57</u>	<u>21.89</u>	<u>22.13</u>	<u>21.45</u>	<u>22.44</u>	<u>23.12</u>	<u>24.12</u>
Guineo.....	Libra	2.50	2.50	2.50	2.58	2.67	2.58	2.67
Manzana.....	Unidad	14.61	12.94	13.18	11.98	12.46	13.65	14.13
Naranja.....	Unidad	6.46	6.46	6.46	6.89	7.32	6.89	7.32
GRASAS		<u>9.38</u>	<u>9.44</u>	<u>9.48</u>	<u>9.42</u>	<u>9.39</u>	<u>9.28</u>	<u>9.36</u>
Aceite vegetal.....	1.8 litro	7.49	7.57	7.57	7.51	7.49	7.37	7.46
Margarina.....	Libra	1.88	1.87	1.91	1.91	1.90	1.91	1.90
LÁCTEOS		<u>37.04</u>	<u>39.04</u>	<u>39.09</u>	<u>39.18</u>	<u>39.33</u>	<u>39.59</u>	<u>40.19</u>
Leche en polvo.....	Lata 360 gr.	7.76	8.20	8.18	8.20	8.23	8.27	8.27
Leche evaporada.....	Lata 6 oz.	5.95	5.95	5.95	5.95	5.95	6.06	6.17
Leche fresca.....	¼ galón	9.94	10.47	10.56	10.56	10.56	10.65	10.74
Queso amarillo.....	Libra	13.40	14.43	14.40	14.48	14.59	14.62	15.02
HUEVOS (de gallina)	Docena	<u>4.67</u>	<u>5.17</u>	<u>5.03</u>	<u>5.06</u>	<u>5.03</u>	<u>4.86</u>	<u>5.03</u>
AZÚCARES (Azúcar blanca)	Libra	<u>5.96</u>	<u>5.85</u>	<u>5.96</u>	<u>5.96</u>	<u>6.07</u>	<u>6.07</u>	<u>6.07</u>
MISCELÁNEOS		<u>34.84</u>	<u>35.38</u>	<u>35.52</u>	<u>35.52</u>	<u>35.86</u>	<u>35.89</u>	<u>36.06</u>
Salsa de tomate.....	Lata 170 gr.	2.18	2.14	2.18	2.18	2.22	2.29	2.29
Pasta de tomate.....	Lata 174 gr.	4.57	4.70	4.70	4.70	4.76	4.76	4.76
Sopa deshidratada.....	Cajeta de 2 sobres	3.48	3.52	3.52	3.52	3.55	3.45	3.48
Jugo de naranja.....	¼ galón	6.93	7.06	7.13	7.06	7.13	7.06	7.13
Mayonesa.....	Frasco 473 ml.	2.01	2.01	2.01	2.02	2.03	2.04	2.05
Bebidas de frutas.....	¼ galón	3.01	3.06	3.10	3.10	3.14	3.14	3.14
Café molido.....	425 gr.	6.65	6.67	6.65	6.66	6.73	6.78	6.78
Soda en envase de vidrio.....	Unidad	5.07	5.26	5.26	5.33	5.33	5.39	5.46
Té.....	Caja (24 sobres)	0.50	0.50	0.51	0.50	0.50	0.51	0.51
Sal.....	Libra	0.45	0.45	0.46	0.45	0.46	0.46	0.46
Costo de Alimentos por Hogar		<u>310.86</u>	<u>319.09</u>	<u>320.71</u>	<u>320.85</u>	<u>326.37</u>	<u>327.50</u>	<u>330.07</u>

Fuente: Ministerio de Economía y Finanzas.

Anexo No. 2. Precios promedio de los alimentos de la canasta básica que se vendieron en las Jumbo Ferias, en el mes de junio: Año 2013

(En balboas)

Productos	Unidades de medidas	Precio promedio	Productos	Unidades de medidas	Precio promedio
Aceite vegetal	900 ml.	1.90	Mayonesa	200 gr.	0.65
Ajo.....	Libra	1.00	Naranja	Unid.	0.08
Arroz de primera	Libra	0.30	Ñame	Libra	0.50
Bebidas de frutas	1000 ml.	1.10	Pan de molde.....	450 gr.	1.25
Café molido.....	200 gr.	1.30	Papas	Libra	0.50
Cebolla.....	Libra	0.51	Pasta de tomate.....	113 gr.	0.45
Chuleta	Libra	2.00	Plátano.....	Unid.	0.20
Cojinúa.....	Libra	1.75	Pollo.....	Libra	1.15
Corvina.....	Libra	2.50	Porotos	Libra	0.90
Guineo	Libra	0.22	Queso amarillo.....	Unid.	0.09
Huevos	18 unid.	2.46	Sal	Libra	0.20
Jamón	Libra	1.87	Salchichas	Libra	1.15
Jugo de naranja .	1000 ml.	1.10	Salsa de tomate.....	113 gr.	0.45
Leche en polvo...	360 gr.	2.95	Sopa deshidratada....	Sobre 40 gr.	0.40
Leche evaporada	315 gr.	0.95	Tomate nacional	Libra	0.50
Leche fresca	946 ml.	1.40	Tortilla de maíz	10 unid.	0.75
Lechuga	Libra	0.86	Tuna	170 gr.	0.50
Lentejas	Libra	0.55	Yuca	Libra	0.33
Macarrones.....	Libra	0.70	Zanahoria.....	Libra	0.33
Manzana	Unid.	0.16			

Fuente: Instituto de Mercadeo Agropecuario.

Anexo No. 3. Precios promedio más bajos de los productos de la canasta básica familiar de alimentos, según localización del supermercado, en el mes de junio: Año 2013

Corregimientos o distritos	Alimentos	Unidad de medida	Precios (en balboas)
	Lácteos:		
Pueblo Nuevo	Leche en polvo.....	Lata 390 gr.	3.42
Arraiján	Leche evaporada	Lata 167 gr.	0.42
Juan Díaz	Leche fresca grado A	946 ml.	1.07
Santa Ana y Calidonia	Queso amarillo	Libra	2.61
	Carne y productos cárnicos:		
Tocumen.....	Babilla (carne de res de primera)	Libra	2.61
Santa Ana y Calidonia	Lomo de cinta con hueso	Libra	2.24
La Chorrera	Carne molida.....	Libra	2.44
Santa Ana y Calidonia	Jarrete	Libra	2.06
Pueblo Nuevo	Pecho.....	Libra	0.79
Juan Díaz	Pollo limpio.....	Libra	1.20
Arraiján	Chuleta de cerdo.....	Libra	2.20
Pueblo Nuevo	Salchicha de carne de res empacada	Libra	1.05
Arraiján	Jamón cocido sin empacar (nevera)	Libra	1.73
Juan Díaz	Tuna en agua (atún en trozos).....	Lata 170 gr.	1.04
	Leguminosas:		
Parque Lefevre	Lentejas	Libra	0.70
Betania	Porotos.....	Libra	0.90
	Cereales y derivados:		
Juan Díaz	Arroz de primera	Libra	2.31
Juan Díaz	Pan molde.....	524.5 gr.	1.07
Juan Díaz	Pan de flauta	Libra	0.89
Tocumen.....	Tortilla de maíz.....	Paquete 10 unidades	0.90
Bella Vista.....	Macarrón	425 - 454 gr.	0.56
	Grasas:		
Bella Vista.....	Aceite vegetal.....	1.8 litros	3.42
Juan Díaz	Margarina	Libra	1.18
	Vegetales, tubérculos y frutas:		
Juan Díaz	Ajo.....	Libra	1.15
La Chorrera	Lechuga	Libra	0.86
Betania	Cebolla.....	Libra	0.64
Santa Ana y Calidonia	Zanahoria.....	Libra	0.45
Juan Díaz	Papas.....	Libra	0.64
Betania	Ñame baboso.....	Libra	0.89
Arraiján	Yuca.....	Libra	0.40
Arraiján	Guineos.....	Libra	0.27
Arraiján	Naranja	Unidad	0.12
La Chorrera	Manzana mediana.....	Unidad	0.36
Arraiján	Tomate nacional de perita.....	Libra	0.99
	Misceláneos:		
Bella Vista.....	Salsa de tomate	Lata 170 gr.	0.47
Tocumen.....	Pasta de tomate	Lata 174 gr.	0.52
Betania	Café	Libra	2.77
Bella Vista.....	Té.....	Caja de 24 sobres	0.83
Bella Vista.....	Sal.....	Libra	0.18
Bella Vista.....	Azúcar	Libra	0.50
Tocumen.....	Crema de maíz.....	320 gr.	0.55
Bella Vista.....	Sopa de pollo con fideos.....	Caja de 2 sobres	0.90
La Chorrera	Jugo de naranja	946 ml.	1.02
Arraiján	Mayonesa.....	454 mg.	2.07
Juan Díaz	Huevos empacados	docena	1.85
San Francisco.....	Soda.....	Litro	1.02

Fuente: Autoridad de Protección al Consumidor y Defensa de la Competencia.

