

Costo calórico

de la canasta básica familiar de
consumo en
junio de 2011

Ministerio de Economía y Finanzas

Dirección de Análisis Económico y Social



Julio 2011



GOBIERNO NACIONAL
REPÚBLICA DE PANAMÁ



Notas aclaratorias

La canasta básica familiar de consumo, que se calcula para los distritos de Panamá y San Miguelito, considera una ingesta promedio mínima de 2,305 calorías por persona por día. Está estructurada en 10 grupos de alimentos y 50 productos que aportan el total de las calorías que se estima, requiere un individuo promedio, y también incluye el tanque de gas de 25 libras.

Los alimentos que la integran son los de mayor consumo reportados por la población en la V Encuesta de Ingresos y Gastos de los Hogares de 1997/1998, realizada en la regiones urbanas del país, por el Instituto Nacional de Estadística y Censo de la Contraloría General de la República.

Para el cálculo mensual de la canasta básica familiar de consumo se toman en cuenta: el número promedio de personas por hogar (3.84 miembros) en los distritos de Panamá y San Miguelito según el Censo de Población y Vivienda de 2000, y el precio promedio de los productos que componen la canasta, obtenidos por el Instituto Nacional de Estadística y Censo en los establecimientos determinados.

Los productos a los que se da seguimiento para la actualización mensual de la canasta básica familiar de consumo, tienen especificaciones fijas, por tanto, en su cálculo no se reflejan los cambios de comportamiento del consumidor por efecto de sustituciones debido, por ejemplo, a la elección de productos de menor precio o cambio de gustos.

En este informe se hacen comparaciones del costo de la canasta básica familiar de consumo, utilizando información del Instituto Nacional de Estadística y Censo y de la Autoridad de Protección al Consumidor y Defensa de la Competencia. La metodología utilizada por estas instituciones para la recolección de la información, muestra diferencias principalmente en los productos a los que se les da seguimiento y las áreas de recolección. El Instituto Nacional de Estadística y Censo utiliza productos con especificaciones determinadas, en los distritos de Panamá y San Miguelito, en tanto la Autoridad de Protección al Consumidor y Defensa de la Competencia, a productos similares a los de precios más bajos, en los distritos de Panamá, San Miguelito, La Chorrera y Arraiján.

Salvo que se exprese lo contrario, las comparaciones de este reporte corresponden al mes de junio de 2011 con respecto al mes anterior.

Signos convencionales que se emplean con mayor frecuencia en la publicación:

.	Para separar decimales.
,	Para la separación de millares, millones, etc.
..	Dato no aplicable al grupo o categoría.
...	Dato no disponible.
0	Cuando la cantidad es menor a la mitad de la unidad o fracción decimal adoptada para la expresión del dato.
0.0	
0.00	
B/.	Balboa.

Ministerio de Economía y Finanzas

Alberto Vallarino
Ministro

Frank De Lima
Viceministro de Economía

Dulcidio De La Guardia
Viceministro de Finanzas

Dirección de Análisis Económico y Social

**Costo calórico de la canasta básica familiar de consumo en
junio de 2011**

Julio de 2011

Contenido

Notas aclaratorias.....	2
Canasta básica familiar de consumo.....	9
El costo calórico de los alimentos fue B/.284.94	10
Las rebajas: Cereales, carnes, vegetales y verduras	11
La alzas: Lácteos, frutas.....	15
Canasta en los supermercados.....	17
COSTO DE ALIMENTOS	17
COSTOS EN LOS SUPERMERCADOS POR REGIÓN	19
ABARROTERÍAS Y MINI SUPERMERCADOS	20
Anexos	23
COSTO DE LA CANASTA BÁSICA FAMILIAR EN LOS DISTRITOS DE PANAMÁ Y SAN MIGUELITO. JUNIO 2010 Y ENERO A JUNIO 2011.....	23
PRECIOS DE LOS PRODUCTOS DE LA CANASTA BÁSICA TRANSADOS EN EL MERCADO DE ABASTOS DE LA CIUDAD DE PANAMÁ. JUNIO 2010 Y ENERO A JUNIO DE 2011.	27
PRECIOS MÁS ECONÓMICOS DE LOS PRODUCTOS DE LA CANASTA BÁSICA DE ALIMENTOS, SEGÚN LOCALIZACIÓN DEL SUPERMERCADO: JUNIO DE 2011.	29

Gráficos

Gráfica No. 1. Variación en el costo calórico de la canasta básica de consumo durante el mes de junio: Años 2007 a 2011	9
Gráfica No. 2. Costo de la canasta básica familiar de consumo en los distritos de Panamá y San Miguelito, por mes: Años 2010 y 2011.	10
Gráfica No. 3. Precio al por mayor del maíz en grano seco, en el Mercado de Abastos de la ciudad capital, por mes: Años 2010 y 2011.....	12
Gráfica No. 4. Costo calórico promedios de la canasta básica de consumo familiar de alimentos, según tipo de intermediario y por mes. Años 2009 a 2011.	21

Cuadros

Cuadro No. 1. Variación del costo calórico de la canasta básica de consumo, por grupo de alimentos durante el mes de junio respecto al mes anterior: Años 2010 y 2011.....	11
Cuadro No. 2. Costo cif medio de las importaciones de trigo y harina de trigo: A mayo de 2009 – 2011.....	12

Cuadro No. 3. Sacrificio de ganado porcino y variación interanual del índice de precios pagados por el consumidor en los distritos de Panamá y San Miguelito por tipo de carne: Años 2008 a 2011.....	13
Cuadro No. 4. Oferta de carne de gallina: A Mayo de 2008 a 2011.	14
Cuadro No. 5. Precios al por mayor en el Mercado de Abastos de la ciudad capital para los vegetales y verduras que integran la canasta básica de consumo: A mayo de 2009 – 2011.	14
Cuadro No. 6. Producción nacional e importaciones de algunos productos lácteos: Enero a mayo de 2008 – 2011.	15
Cuadro No. 7. Variación del precio al por mayor del Mercado de Abastos y de los costos medios de importación para las frutas consideradas en la canasta básica familiar de consumo de alimentos: Años 2009-2010.	16
Cuadro No. 8. Costo calórico de la canasta básica de alimentos, por fuente de la información y según grupo de alimentos en los meses de mayo junio. Años 2010 y 2011.	17
Cuadro No. 9. Número de productos con costo calórico más bajo en los supermercados, por región, durante el mes de junio y con respecto al mes de mayo: Año 2011.....	18
Cuadro No. 10. Costo mínimo, máximo y promedio de la canasta básica de consumo familiar de alimentos, rango y volatilidad durante el mes de agosto, según región: Junio de 2011.	19
Cuadro No. 11. Número de productos que se encontraron más baratos o más caros en las abarroterías de algunos corregimientos del distrito de Panamá y en los distritos de San Miguelito y La Chorrera: Junio de 2011.	21

Canasta básica familiar de consumo

El costo calórico de la canasta básica familiar de consumo, que incluye el precio del tanque de gas licuado de 25 libras para cocinar, fue B/.289.31 en los distritos de Panamá y San Miguelito, y el de los alimentos, exclusivamente, B/.284.94 lo que representa B/.2.61 o 0.89% menos con respecto al mes anterior. La estimación corresponde a junio de 2011.

Esta es la primera disminución del costo de la canasta básica familiar en nueve meses.

Gráfica No. 1. Variación en el costo calórico de la canasta básica de consumo durante el mes de junio: Años 2007 a 2011^{1/}.

(En balboas)

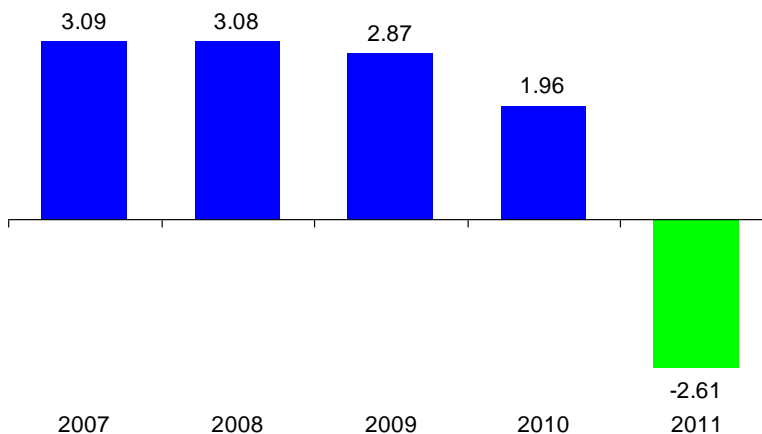

^{1/} Respecto al mes anterior.

Fuente: Ministerio de Economía y Finanzas.

Durante este mes, del total de productos alimenticios que componen la canasta (50), 22 experimentaron alzas, 20 rebajas y 8 no sufrieron cambio alguno.

Las rebajas estuvieron entre 0.4 y 19.4 por ciento. Las más notables corresponden a los siguientes alimentos: cebolla (19.4%), papa (15.5%), té (10.8%), sopas deshidratadas (7.4%), chuleta de cerdo (6.5%), corvina (6.5%), zanahoria (6.1%) y aceite vegetal (5.3%).

Entre las alzas, que estuvieron entre 1 y 20.8 por ciento, destacan las siguientes: Tomate nacional (20.8%), cojinúa (15.3%), naranja (11.1%), yuca (10.3%) y macarrones (5.5%).

No experimentaron cambio de precio los siguientes alimentos: ajo, manzana, queso amarillo, huevo de gallina, salsa y pasta de tomate, café molido y sal.

Para la Autoridad de Protección al Consumidor y Defensa de la Competencia la canasta básica de alimento costó B/.243.26. Hay una diferencia de B/.41.68 respecto al costo estimado por el Ministerio de Economía y Finanzas, con los precios que colecta el Instituto Nacional de Estadística y Censo.

El costo calórico de los alimentos fue B/.284.94

La canasta básica de alimentos costó B/.284.94 en junio, B/.2.61 o 0.99% menos que en el mes anterior y 5.19% o B/.14.06 más que igual mes del año pasado. El costo promedió B/.283.93 este año y B/.268.37 en 2010.

Gráfica No. 2. Costo de la canasta básica familiar de consumo en los distritos de Panamá y San Miguelito, por mes: Años 2010 y 2011.

(En balboas)

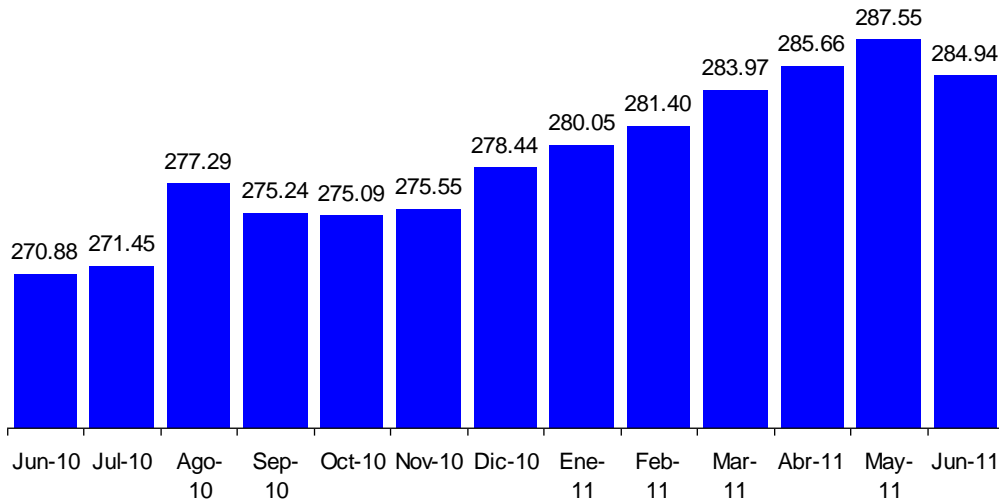

Fuente: Ministerio de Economía y Finanzas.

El costo de la canasta básica de alimentos ha sido bastante más errático que el año pasado. La volatilidad (varianza estadística) algo más que duplica la del año pasado (7.722 respecto a 2.37). Destacan la correspondiente a los cereales, alimentos misceláneos, carnes y frutas.

En el otro extremo, en el conjunto, los precios de las leguminosas, huevo de gallina y azúcar fueron más estables en el primer semestre de 2011.

Cuadro No. 1. Variación del costo calórico de la canasta básica de consumo, por grupo de alimentos durante el mes de junio respecto al mes anterior: Años 2010 y 2011.

Grupo de alimentos	Variación mensual (En balboas)		Volatilidad de los precios ^{1/}	
	2010	2011	2010	2011
TOTAL	<u>1.961</u>	<u>-2.612</u>	<u>2.370</u>	<u>7.722</u>
Carnes.....	0.953	-1.831	0.689	0.947
Cereales.....	-0.839	-0.811	0.508	1.083
Vegetales y verduras..	0.662	-0.541	0.450	0.266
Leguminosas.....	-0.020	-0.061	0.003	0.002
Frutas.....	1.149	0.514	0.493	0.785
Grasas.....	-0.015	-0.307	0.001	0.060
Lácteos.....	0.027	0.674	0.051	0.323
Huevos (de gallina)....	0.024	0.000	0.002	0.001
Azúcar (blanca).....	0.106	0.106	0.039	0.003
Misceláneos.....	-0.085	-0.265	0.014	0.875

1/ Corresponde a la desviación de los costos mensuales respecto al promedio (varianza estadística).

Fuente: Ministerio de Economía y Finanzas.

En ambos años disminuyó el costo calórico en el grupo de cereales, leguminosas grasas y alimentos misceláneos. En el 2011 el de las carnes, vegetales y verduras se incorporaron a la lista de rebajas.

No es posible encontrar un común denominador para estas evoluciones de los costos en la producción nacional o en las importaciones.

Las rebajas: Cereales, carnes, vegetales y verduras

Muchas rebajas han resultado de la competencia que aporta las ferias libres promovidas por el Estado. Vale destacar las siguientes:

En el mes de junio el costo calórico de las **carnes** fue de B/.91.24, registrándose una disminución de B/.1.83 o 2.0% con relación al del mes anterior. Disminuyó, notablemente, el del pollo (B/.1.60), chuleta (B/.0.46), babilla (B/.0.40), pecho (B/.0.06), corvina (B/.0.37) y tuna (B/.0.13). Corresponden a la principal rebaja en monto, que está relacionada con el aumento de la cantidad ofrecida ya sea porque hubo más sacrificio de animales o la necesidad de reasignar la producción ante los problemas del mercado internacional.

Cuadro No. 2. Costo cif medio de las importaciones de trigo y harina de trigo: A mayo de 2009 – 2011.

(Balboas por tonelada métrica)

Detalle	2009	2010	2011 ^a
Trigo duro.....	341.94	304.48	281.78
Demás trigo.....	344.23	345.43	422.98
Harina de trigo corriente.....	539.61	626.72	720.22
Harina de trigo enriquecida..	751.17	436.34	519.12

^a A mayo.

Fuente: Instituto Nacional de Estadística y Censo.

Siguió el grupo de los **cereales**. Su costo calórico disminuyó B/.0.81. Bajó el del arroz de primera (B/.1.09), el de pan molde (B/.0.14) y el de la tortilla de maíz (B/.0.03). No hay una fuente común, considerando que en el caso del pan molde, por ejemplo, otros productos alimenticios derivados del trigo (pan flauta y macarrones) experimentaron alzas. Incluso, no está claro el resultado de las importaciones de trigo y la harina, que rebajan el costo medio de las correspondientes al trigo duro (que es el que más se importa) pero aumenta el de los otros granos de trigo así como el de la harina. No obstante, sí hay una tendencia clara al incremento de las cotizaciones en el mercado internacional que, con toda seguridad, influirá en el costo de los futuros embarques que lleguen al país.

Gráfica No. 3. Precio al por mayor del maíz en grano seco, en el Mercado de Abastos de la ciudad capital, por mes: Años 2010 y 2011.

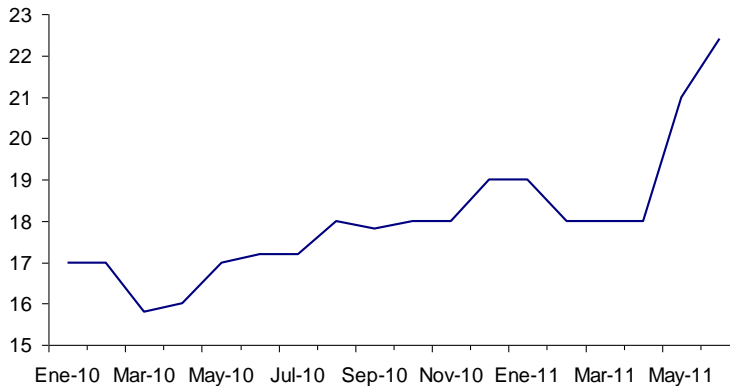

Fuente: Instituto de Mercadeo Agropecuario.

En el caso de la tortilla de maíz, la evolución del costo tampoco guarda mucha relación con la evolución del precio al por mayor pagado en el Mercado de Abastos de la ciudad capital por el grano seco. El resultado sólo es posible en términos de inventarios, incluso si consideramos la información relativa al costo cif medio de las importaciones de maíz en grano, utilizado, aunque no es excluyente, para la preparación de las raciones para la alimentación animal.

El precio del quintal de maíz en grano en el Mercado de Abastos, que suele subir en el mes de mayo, promedió B/.19.48 respecto a B/.16.67, durante el mismo periodo de 2010. Otro tanto ha ocurrido con el maíz pilado (B/.31.65 este año y B/.30.50 el pasado). También ha sido muchísimo más volátil este año que en 2010, condición que está relacionada con la capacidad y seguridad de suministros por parte de los productores nacionales.

A pesar que los precios del maíz y la soya aumentaron, insumos que se utilizan para la ceba de cerdos, el costo de la chuleta experimentó una rebaja de 6.5% en relación con el mes anterior. La única explicación que encontramos se refiere a la evolución del precio de las diferentes tipos de carnes, porque el sacrificio de animales, y por tanto la oferta de carne, si bien supera la correspondiente a 2010, es menor a la de otros años en los que a pesar del aumento de la cantidad ofrecida, también se pagó más para adquirirla.

Cuadro No. 3. Sacrificio de ganado porcino y variación interanual del índice de precios pagados por el consumidor en los distritos de Panamá y San Miguelito por tipo de carne: Años 2008 a 2011.

Año	Sacrificio de animales ^{1/} (Miles de cabezas)	Variación del índice de precios pagados por el consumidor ^{2/} (En porcentaje)			
		Res	Cerdo	Pollo	Preparadas
2008	172,801	2.76	-1.11	1.60	0.17
2009	170,293	8.15	0.39	-1.54	-0.80
2010	152,930	-0.73	0.50	2.13	0.74
2011	166,432	-0.59	-4.14	-2.89	0.66

^{1/} Al mes de mayo.

^{2/} Respecto al mes anterior.

Fuente: Instituto Nacional de Estadística y Censo.

Este año, el precio medio de la **carne** de cerdo, que comprende el correspondiente a la chuleta, costilla y puerco liso, en su conjunto disminuyó 4.14%. Es la mayor caída durante el mes de junio en los últimos años en los distritos de Panamá y San Miguelito.

Sin embargo, respecto al alza moderada del conjunto de cortes que integran la categoría de carne de cerdo, tanto la de res como la de pollo disminuyeron, condición que forzó la sustitución de la carne más cara por las más baratas.

Cuadro No. 4. Oferta de carne de gallina: A Mayo de 2008 a 2011.

Año	Cantidad ofrecida de carne de gallina (Toneladas métricas)			Variación de la cantidad ofrecida total (%)
	Total	Exportaciones	Consumo doméstico	
2008	40,057.0	142.5	39,914.5	0.5
2009	41,492.7	71.1	41,421.6	3.6
2010	42,555.1	123.5	42,431.6	2.6
2011	47,024.0	228.0	46,796.0	10.5

Fuente: Instituto Nacional de Estadística y Censo.

Con respecto al costo de la carne de pollo, el mismo experimentó una rebaja de 2.89% comparándolo con el mes anterior. Según el Instituto Nacional de Estadística y Censo, la cantidad de carne de pollo ofrecida ha ido en aumento de enero a junio, lo que ha motivado rebajas en sus precios. El incremento de la cantidad ofrecida este año es mayor al de años anteriores.

Vegetales y verduras fue otro grupo de alimentos que experimentó menores costos este mes con relación al anterior. Cebolla (B/.0.478 ó 19.35%), papa (B/.0.814 ó 15.48%), plátano (B/.0.254 ó 4.26%) y zanahoria (B/.0.087 ó 6.06%) estuvieron en esta condición. El precio pagado por el consumidor y, por consiguiente, el costo calórico disminuyó porque también costó menos adquirirlos en el Mercado de Abastos.

Cuadro No. 5. Precios al por mayor en el Mercado de Abastos de la ciudad capital para los vegetales y verduras que integran la canasta básica de consumo: A mayo de 2009 – 2011.

Producto	Unidad	Variación de precios ^{1/}			Volatilidad ^{2/}		
		2009	2010	2011	2009	2010	2011
Ajo.....	22 libras	20.0	18.1	-5.8	0.23	8.14	2.51
Cebolla	½ quintal						
Importada.....		2.6	1.7	-1.5	8.15	34.42	335.51
Nacional.....		12.5	12.6	3.0	16.83	15.95	32.37
Lechuga americana.....	40 libras	10.1	58.0	86.6	15.45	17.45	18.08
Ñame.....	Quintal	2.9	27.4	2.8	54.75	22.73	103.05
Papas.....	Medio quintal	-12.6	-5.3	-34.2	18.26	0.57	34.20

Cuadro No. 5. Precios al por mayor en el Mercado de Abastos de la ciudad capital para los vegetales y verduras que integran la canasta básica de consumo: A mayo de 2009 – 2011. (Conclusión)

Producto	Unidad	Variación de precios en porcentaje			Volatilidad ^{1/}		
		2009	2010	2011	2009	2010	2011
Plátano, por procedencia	Ciento						
Bocas del Toro.....		13.6	-	6.2	8.48	1.13	1.07
Chiriquí.....		14.3	-1.8	-	11.72	0.69	1.90
Darién.....		20.5	6.0	-	6.98	0.53	1.77
Tomate Nacional, perita...	14 libras	-30.2	16.0	38.6	0.24	1.38	9.04
Yuca.....	90 libras	-11.2	-1.9	9.8	0.12	0.10	10.19
Zanahoria.....	½ quintal	-24.7	22.5	-7.9	65.36	15.98	30.99

^{1/} Corresponde a la varianza. A mayor guarismo, más volatilidad y viceversa.

Fuente: Instituto Nacional de Estadística y Censo.

En el caso de la cebolla el medio quintal de la nacional se ofreció a 1.5% menos que en mayo, la papa 34.2% más barato el medio quintal (fue la mayor caída en el precio) y el precio al por mayor de la zanahoria cayó 7.9%. Sólo el plátano no experimentó rebaja en el precio al por mayor. Sin embargo, durante el semestre, la cebolla fue el producto sobre el que más pesó la especulación (el año pasado la volatilidad se cuantificó en 34.42 y este año en 335.51)

Sin excepción, todas las rebajas están relacionadas con el aumento de la productividad, tanto que en el caso de la cebolla, por ejemplo, se consideró la posibilidad de exportar excedentes a Puerto Rico.

La alzas: Lácteos, frutas

Las alzas de los productos también están íntimamente relacionada con la cantidad ofrecida, tanto de producción nacional como importada, así como con el aumento del costo de los embarques que han llegado al país.

Cuadro No. 6. Producción nacional e importaciones de algunos productos lácteos: Enero a mayo de 2008 – 2011.

Detalle	2008	2009	2010	2011
Producción nacional	Toneladas métricas			
Evaporada, condensada y en polvo...	8,634	7,537	7,275	6,783
Pasteurizada.....	26,547	23,736	30,639	32,030

Cuadro No. 6. . Producción nacional e importaciones de algunos productos lácteos: Enero a mayo de 2008 – 2011. (Conclusión)

Detalle	2008	2009	2010	2011
Importación				
Leche fluida en envase aséptico.....	0.2	656.3	508.7	399.2
Leche en polvo.....	4.7	1,901.7	1,952.4	2,145.2
Leche evaporada.....	0.1	22.3	31.1	28.1
Leche condensada.....	0.0	0.1	51.1	122.0
Costo medio de las importaciones balboas por tonelada métrica				
Leche fluida en envase aséptico.....	747.86	798.43	805.07	735.53
Leche en polvo.....	2,515.00	2,319.90	3,714.36	4,106.82
Leche evaporada.....	1,527.86	1,437.08	1,491.56	1,450.04
Leche condensada.....	2,473.08	2,508.93	1,761.30	2,014.25

Fuente: Instituto Nacional de Estadística y Censo.

El costo calórico de los **lácteos** aumentó 0.67%. Con excepción del queso amarillo, el costo de todos los demás alimentos aumentó, empezando por la leche fresca (B/.0.35 ó 4.17%), seguido por la leche en polvo (B/.0.21 ó 2.9%) y la leche evaporada (B/.0.11 ó 2.08%). Con excepción de la leche pasteurizada, en todos las demás el aumento de precios está relacionado con la disminución de la cantidad ofrecida y el mayor costo de las importaciones.

Así, con relación a la producción nacional, solamente aumentó la cantidad de leche pasteurizada, pero como resultado, al reasignar leche para este propósito, se destinó menos cantidad a la elaboración de otros productos, aun cuando las cantidades de leche en polvo para uso industrial aumentaron 10%. Por otra parte, con excepción de la leche fluida que se introduce al país desde Costa Rica para su envase en el país y en menor medida, la poca lecha evaporada, los costos medios de todos los otros productos lácteos traídos al país aumentaron. En el caso de la leche en polvo, que es lo que más se importa, el incremento del costo medio de importación se estima en 10% y representó más de un millón de balboas adicionales a los importadores.

El costo calórico de las **frutas** aumentó 2.7% o B/.0.51. De este grupo de alimentos, sólo la manzana no registró cambio alguno, aun cuando el costo medio de las que llegaron al país en el mes de mayo disminuyó 8.6%. Por el contrario, tanto el costo calórico del guineo (B/.0.08 o 3.7%) como el de la naranja (B/.0.43 o 11.1%) aumentaron.

Cuadro No. 7. Variación del precio al por mayor del Mercado de Abastos y de los costos medios de importación para las frutas consideradas en la canasta básica familiar de consumo de alimentos: Años 2009-2010.

Fruta	2008	2009	2010	2011 ^a
Guineo.....	17.6	-	1.4	-
Manzanas frescas..	...	3.6	2.8	-8.6
Naranja de jugo.....	25.0	60.0	-8.7	16.7
Naranja injertada...	5.5	-	2.3	...
Naranja verde.....	-1.2	-

^a Las importaciones están a mayo.

Fuente: Instituto Nacional de Estadística y Censo.

Canasta en los supermercados

La canasta básica de alimentos en los supermercados tiene sustitutos -- marcas diferentes al que se considera en el muestreo del índice de precios al consumidor-- que pueden obtenerse a menores precios. Según la Autoridad de Protección al Consumidor y Defensa de la Competencia, lo que cuesta según el muestreo del Instituto Nacional de Estadística B/.284.94 en los distritos de Panamá y San Miguelito, en los supermercados, a B/.257.98. Pero también hay un amplio rango por distrito o corregimiento.

Costo de alimentos

La Autoridad de Protección al Consumidor y Defensa de la Competencia estimó el costo calórico de la canasta básica y familiar de consumo de alimentos en B/.257.98, considerando el precio más bajo, para un mismo producto, en los supermercados de los distritos de Panamá, San Miguelito, Arraiján y La Chorrera.

Todos los grupos de alimentos de la canasta costaron menos que en mayo en los supermercados. Destacaron: los cereales (6.5%), lácteos (4.8%), carnes (3.3%), leguminosas (3.1%) y misceláneos (3.1%). No obstante, yendo más al detalle por alimento, la Autoridad de Protección al Consumidor y Defensa de la Competencia determinó alzas de precios en el mes de junio, con respecto al mes anterior, en el tomate nacional de perita (9.9%), cojinúa (7.9%), café (7.5%), yuca (7.4%), lechuga (7%), jarrete (3.1%), pecho (2.4%), guineos (2.2%), naranja (2%), jugo de naranja (1%), plátanos (1%) y margarina (0.5%).

En total, de 48 productos, en 11 o el 23% hubo incrementos de costo y en 37 o el 77% restante, rebajas, que están en un rango de 0.04% (soda) y 21% (papa).

Cuadro No. 8. Costo calórico de la canasta básica de alimentos, por fuente de la información y según grupo de alimentos en los meses de mayo junio. Años 2010 y 2011.

(En balboas)

Grupo de alimentos	Costo de la canasta, por fuente de la información, mes y año					
	Autoridad de Protección al Consumidor y Defensa de la Competencia			Ministerio de Economía y Finanzas		
	Jun-10	May-11	Jun-11	Jun-10	May-11	Jun-11
Total.....	<u>253.36</u>	<u>267.43</u>	<u>257.98</u>	<u>270.88</u>	<u>287.55</u>	<u>284.94</u>
Lácteos.....	26.27	27.25	25.94	32.12	34.05	34.72
Carnes.....	67.14	69.46	67.19	77.94	78.68	76.88
Pescado.....	12.91	13.63	13.31	12.77	14.40	14.36
Leguminosas.....	3.28	3.49	3.38	4.04	4.04	3.98
Cereales.....	47.33	50.94	47.63	55.34	57.94	57.13
Grasas.....	15.42	18.11	17.94	7.79	9.02	8.71
Vegetales y verduras..	37.58	38.82	38.27	24.82	27.75	27.12
Misceláneos.....	43.42	45.74	44.32	56.06	61.68	62.04

Fuente: Ministerio de Economía y Finanzas y Autoridad para la Protección del Consumidor y Defensa de la Competencia.

Con excepción del arroz, cuyo costo promedió lo mismo en los supermercados de dos corregimientos, en todos los demás y para el resto de los alimentos, no ocurrió así. La mayoría de alimentos de la canasta estuvieron en los supermercados de Tocumen (13) y de Arraiján (11) Sólo en los que operan en los corregimientos de Betania y San Francisco así como en los de San Miguelito, no se reportaron precios más bajos que en el resto de los supermercados.

Cuadro No. 9. Número de productos con costo calórico más bajo en los supermercados, por región, durante el mes de junio y con respecto al mes de mayo: Año 2011.

Región	Número de productos
Corregimientos:	
Bella Vista.....	3
Betania.....	-
Juan Díaz.....	5
Parque Lefevre.....	6
Pueblo Nuevo.....	3

Cuadro No. 9. Número de productos con costo calórico más bajo en los supermercados, por región, durante el mes de junio y con respecto al mes de mayo: Año 2011. (Conclusión)

Región	Número de productos
San Francisco.....	-
Santa Ana y Calidonia..	5
Tocumen.....	13
Distritos:	
Arraiján.....	11
La Chorrera.....	2
San Miguelito.....	-

Fuente: Autoridad de Protección del Consumidor y Defensa de la Competencia.

Los productos con costo calórico más barato en el corregimiento de Tocumen fueron: leche en polvo y fresca grado A, queso amarillo, jarrete, salchicha de carnes de res empacada, arroz de primera, macarrón, margarina, cebolla, guineo, manzana mediana, té y crema de maíz. En los de Arraiján: leche evaporada, babillas, carne molida, pecho, pollo limpio, pan molde, pan de flauta, aceite vegetal, papas, café y mayonesa.

Costos en los supermercados por región

En el mes de junio, el menor costo de la canasta básica de alimentos, entre los mayores, se localizó en supermercados que operan en el distrito de Arraiján (B/.213.52). Sin embargo, entre cada uno de los supermercados hubo muchas diferencias (volatilidad del costo fue 149.21) si se le compara con el de los de Betania (B/.247.32 costo mínimo y volatilidad, 21.46) posiblemente por la mayor competencia y proximidad entre ellos.

Cuadro No. 10. Costo mínimo, máximo y promedio de la canasta básica de consumo familiar de alimentos, rango y volatilidad durante el mes de junio, según región: Año 2011.

Región	Costos, en balboas				Volatilidad ^{1/}
	Mínimo	Máximo	Rango	Promedio	
Corregimiento					
Bella Vista.....	261.14	286.17	-25.03	273.94	157.28
Betania.....	247.32	258.25	-10.93	251.90	21.46
Juan Díaz.....	236.15	247.38	-11.23	244.20	28.89
Parque Lefevre.....	246.49	267.47	-20.98	256.96	74.39
Pueblo Nuevo.....	241.94	281.32	-39.38	261.45	387.89
San Francisco.....	253.10	265.47	-12.37	259.54	42.44
Santa Ana y Calidonia..	226.97	245.62	-18.64	238.17	62.85

Cuadro No. 10. . Costo mínimo, máximo y promedio de la canasta básica de consumo familiar de alimentos, rango y volatilidad durante el mes de junio, según región: Año 2011. (Conclusión)

Región	Costos, en balboas				Volatilidad ^{1/}
	Mínimo	Máximo	Rango	Promedio	
Tocumen.....	220.86	252.37	-31.51	235.39	247.95
Distrito					
Arraiján.....	213.52	241.38	-27.86	230.09	149.21
La Chorrera.....	220.58	254.40	-33.82	244.47	154.24
San Miguelito.....	243.30	250.12	-6.82	246.73	10.52

^{1/} Corresponde a la varianza del costo de la canasta en todos los supermercados de la muestra en el corregimiento.

Fuente: Autoridad de Protección al Consumidor y Defensa de la Competencia.

En el otro extremo, el mayor costo de la canasta se estimó en los supermercados ubicados en Bella Vista (B/.286.17) como suele estar ocurriendo. Así mismo, los costos calóricos de las canastas que se pueden adquirir en estos supermercados, marcaron grandes diferencias (volatilidad fue 157.28). Ello también se observa por el rango de variación del costo de la canasta que fue de B/.25.03, equivalente a lo que se pudiera pagar demás en el mismo corregimiento.

Le siguieron en costos altos durante el mes de junio, el de los supermercados del corregimiento de Pueblo Nuevo, con B/.281.32 pero con las mayores diferencias de precios entre cada uno de los establecimientos en los que el consumidor pudo adquirir los alimentos (volatilidad fue 387.89). Entre los supermercados que operan en el corregimiento de Tocumen, también se estimaron grandes diferencias (B/.31.51) entre el costo mínimo (B/.220.86) y el máximo (B/.252.37) al que se podía adquirir la canasta de alimentos.

No deja de ser sorprendente que en corregimientos populares se den tales condiciones en los precios a los que se pueden adquirir los alimentos de la canasta básica.

Abarroterías y mini supermercados

Durante el mes de junio se amplió la diferencia del costo promedio, entre todos los establecimientos, de la canasta de bienes adquiridas en los supermercados respecto a las abarroterías (B/.34.27) y mini supermercados (B/.36.48), desde enero de 2009.

Entre todas las abarroterías investigadas el costo promedió B/.292.24 y entre los mini supermercados, B/.294.45.

Gráfica No. 4. Costo calórico promedios de la canasta básica de consumo familiar de alimentos, según tipo de intermediario y por mes. Años 2009 a 2011.

(En balboas)

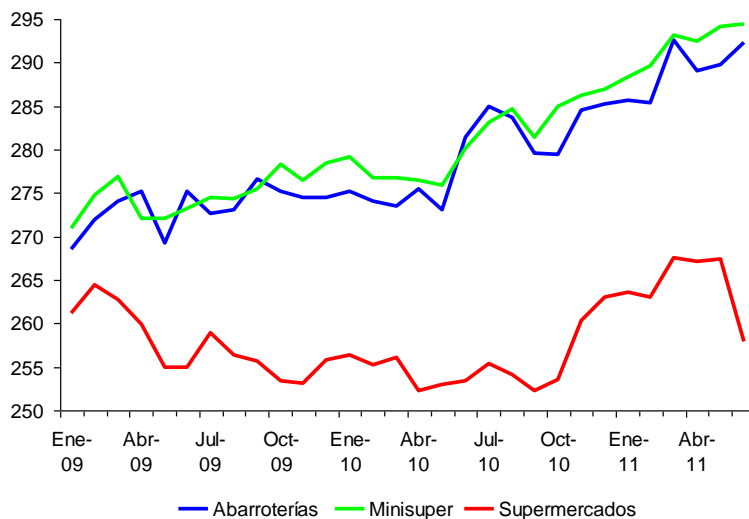

Fuente: Autoridad de Protección del Consumidor y Defensa de la Competencia.

Si se les compara con los del mes anterior, aumentó en B/.2.43 en las abarroterías y B/.0.23 en los mini supermercados, respecto a la disminución de B/.9.46 en los supermercados. De la canasta básica, la mayoría de alimentos se encontraron más baratos en las abarroterías de Tocumen y 24 de diciembre, seguidas de las que operan en La Chorrera. Pero también reportaron los precios de venta más alto, entre todas las abarroterías que operaban en esos corregimientos, para 11 productos y en 17 en las de La Chorrera.

Cuadro No. 11. Número de productos que se encontraron más baratos o más caros en las abarroterías de algunos corregimientos del distrito de Panamá y en los distritos de San Miguelito y La Chorrera: Junio de 2011.

Corregimiento o distrito	Número de productos	
	Más baratos	Más caros
Corregimientos		
Bella Vista	8	31
Betania	7	16

Cuadro No. 11. Número de productos que se encontraron más baratos o más caros en las abarroterías de algunos corregimientos del distrito de Panamá y en los distritos de San Miguelito y La Chorrera: Junio de 2011. *(Conclusión)*

Corregimiento o distrito	Número de productos	
	Más baratos	Más caros
Juan Diaz	13	8
Parque Lefevre	11	5
Pueblo Nuevo	12	8
San Francisco	12	3
Santa Ana y Calidonia	17	8
Tocumen 24 de diciembre	34	11
Vista Alegre	15	8
Distrito		
La Chorrera	21	17
San Miguelito	16	12

Fuente: Autoridad de Protección del Consumidor y Defensa de la Competencia.

De todos los alimentos de la canasta básica, el que más comúnmente se vendió al mismo precio en el mayor número de abarroterías, con independencia de su localización, fue el queso amarillo, seguido del tomate de perita, la margarina, y la pasta y salsa de tomate. Para los demás, se reportaron diferentes precios que nos llevan a construir un hipotético recorrido por diferentes supermercados, localizados en varios corregimientos, para construir la canasta con el menor costo posible (Véase Anexo: “*Precios más económicos de los productos de la canasta básica de alimentos, según localización del supermercado. Junio de 2011*”)

Anexos

Costo de la canasta básica familiar en los distritos de Panamá y San Miguelito. Junio 2010 y enero a junio 2011.

(En balboas)

Productos	Unidad de medida	2010	2011					
		Junio	Enero	Febre-ro	Marzo	Abril	Mayo	Junio
CARNES		90.710	92.973	93.155	94.125	93.609	93.077	91.246
RES		30.332	30.217	29.954	30.201	29.995	30.378	30.050
Babilla.....	Libra	16.620	16.687	16.687	16.687	16.754	16.822	16.418
Bistec de cinta.....	Libra	4.600	4.600	4.556	4.578	4.578	4.622	4.666
Carne molida.....	Libra	6.227	6.036	5.899	6.063	5.899	6.009	6.090
Jarrete.....	Libra	0.904	0.870	0.875	0.870	0.870	0.880	0.894
Pecho.....	Libra	1.981	2.025	1.938	2.003	1.894	2.046	1.981
CERDO								
Chuleta.....	Libra	6.656	6.900	6.961	6.930	7.175	7.052	6.594
POLLO	Libra	26.212	26.907	26.907	26.907	26.676	26.444	25.284
PESCADO		12.770	14.111	14.668	15.423	15.046	14.397	14.364
Cojinúa.....	Libra	2.519	3.023	3.285	3.768	3.365	3.023	3.486
Corvina.....	Libra	4.790	5.628	5.706	6.020	6.046	5.654	5.287
Tuna.....	Lata 170 gr.	5.461	5.461	5.677	5.634	5.634	5.721	5.591
CARNES PREPARADAS		14.741	14.837	14.663	14.663	14.718	14.806	19.954
Jamón.....	Libra	4.490	4.545	4.454	4.454	4.508	4.472	4.454
Salchichas.....	Paquete (lb.)	10.251	10.293	10.210	10.210	10.210	10.334	10.500
CEREALES		55.345	55.415	55.386	56.420	57.245	57.943	57.132
Arroz de primera.....	Libra	26.106	26.650	26.650	26.650	26.650	26.650	25.562
Crema.....	Sobre 320 gr.	2.424	2.503	2.503	2.503	2.503	2.463	2.503
Macarrones.....	Paquete 125-454 gr.	3.374	3.282	3.282	3.374	3.282	3.374	3.559
Pan de molde.....	14 a 18 oz.	15.475	15.071	15.071	16.013	16.686	17.224	17.090
Pan de flauta.....	Cada uno	5.705	5.705	5.705	5.705	5.920	6.028	6.243
Tortilla de maíz.....	Paquete (10 c.u.)	2.260	2.203	2.175	2.175	2.203	2.203	2.175
VEGETALES Y VERDURAS..		24.816	28.582	27.704	27.284	27.464	27.751	27.21
Ajo.....	Libra	0.867	1.304	1.275	1.275	1.318	1.311	1.311
Cebolla.....	Libra	3.310	3.908	3.828	3.549	3.070	2.472	1.994
Lechuga.....	Libra	3.802	4.309	3.621	3.368	3.657	3.657	3.730
Name.....	Libra	3.119	3.152	3.018	3.186	3.219	3.320	3.487

Costo de la canasta básica familiar en los distritos de Panamá y San Miguelito. Junio 2010 y enero a junio 2011. (Continuación)

(En balboas)

Productos	Unidad de medida	2010	2011					
		Junio	Enero	Febrero	Marzo	Abril	Mayo	Junio
Papas.....	Libra	2.943	4.697	4.822	5.073	5.135	5.261	4.447
Plátano.....	Libra	5.210	5.337	5.718	5.718	5.845	5.973	5.718
Tomate nacional.....	Libra	3.304	3.154	2.733	2.493	2.583	3.033	3.664
Yuca.....	Libra	0.895	0.994	1.060	1.060	1.160	1.292	1.425
Zanahoria.....	Libra	1.368	0.933	1.628	1.563	1.476	1.433	1.346
LEGUMINOSAS.....		4.038	4.079	4.058	4.017	4.099	4.037	3.976
Lentejas.....	Libra	1.742	1.763	1.680	1.680	1.722	1.680	1.701
Porotos.....	Libra	2.295	2.357	2.377	2.336	2.377	2.357	2.275
FRUTAS.....		16.952	16.987	18.292	18.688	18.184	19.059	19.573
Guineo.....	Libra	2.250	2.333	2.250	2.166	2.333	2.250	2.333
Manzana.....	Unidad	11.259	10.780	11.738	12.217	11.978	12.936	12.936
Naranja.....	Unidad	3.443	3.873	4.304	4.304	3.873	3.873	4.304
GRASAS.....		7.792	8.404	8.488	8.495	8.877	9.015	8.708
Aceite vegetal.....	1.8 litro	5.776	6.612	6.761	6.821	7.045	7.104	6.731
Margarina.....	Libra	2.017	1.792	1.727	1.674	1.832	1.911	1.977
LÁCTEOS.....		32.118	33.180	33.361	33.448	33.588	34.046	34.720
Leche en polvo.....	Lata 360 gr.	6.809	6.914	6.967	7.055	6.897	7.265	7.476
Leche evaporada.....	Lata 6 oz.	5.084	5.084	5.192	5.192	5.300	5.192	5.300
Leche fresca.....	¼ galón	8.430	8.519	8.430	8.430	8.430	8.519	8.873
Queso amarillo.....	Libra	11.796	12.663	12.772	12.772	12.962	13.070	13.070
HUEVOS (de gallina).....	Docena	3.82	4.030	4.054	4.101	4.077	4.077	4.077
AZÚCARES (azúcar blanca).....	Libra	5.533	5.640	5.746	5.746	5.640	5.640	5.746
MISCELÁNEOS.....		29.761	30.757	31.159	31.642	32.872	32.906	32.641
Salsa de tomate.....	Lata 170 gr.	2.105	2.105	2.179	2.179	2.179	2.179	2.179
Pasta de tomate.....	Lata 174 gr.	4.373	4.373	4.308	4.373	4.373	4.373	4.373
Sopas deshidratadas.....	Cajeta de 2 sobres	3.270	3.306	3.341	3.341	3.341	3.341	3.092
Jugo de naranja.....	¼ galón	5.545	5.611	5.611	5.677	6.205	6.139	6.205
Mayonesa.....	Frasco 473 ml.	1.744	1.834	1.810	1.834	1.859	1.924	1.916
Bebidas de frutas.....	¼ galón	2.313	2.270	2.313	2.313	2.488	2.488	2.532
Café Molido.....	425 gr.	4.96	5.461	5.795	6.128	6.554	6.594	6.594

Costo de la canasta básica familiar en los distritos de Panamá y San Miguelito. Junio 2010 y enero a junio 2011. (Conclusión)

(En balboas)

Productos	Unidad de medida	2010	2011					
		Junio	Enero	Febrero	Marzo	Abril	Mayo	Junio
Soda en envase de vidrio.....	Unidad Caja (24 sobres)	4.55	4.875	4.875	4.875	4.940	4.940	4.875
Té.....		0.48	0.476	0.482	0.476	0.488	0.482	0.430
Sal.....	Libra	0.43	0.446	0.446	0.446	0.446	0.446	0.446
GAS.....	Tanque de 25 lb	4.370	4.370	4.370	4.370	4.370	4.370	4.370
Costo de alimentos por hogar.....		270.880	280.046	281.401	283.966	285.656	287.553	284.941
Costo de combustible por hogar.....		4.37	4.370	4.370	4.370	4.370	4.370	4.37
Costo total mensual por hogar.....		275.25	284.416	285.771	288.34	290.03	291.92	289.31

Fuente: Ministerio de Economía y Finanzas.

Precios de los productos de la canasta básica transados en el Mercado de Abastos de la ciudad de Panamá. Junio 2010 y enero a junio de 2011.

(En balboas)

Producto	Unidad	Jun-10	Ene-11	Feb-11	Marz-11	Abr-11	May-11	Jun-11
Arroz pilado de primera	Quintal	43.00	42.00	42.00	42.00	42.00	42.00	42.00
	Saco de 50							
Cebolla nacional	libras	26.70	22.50	23.00	20.00	14.50	10.50	10.82
Frijol chiricano blanco	Quintal	46.40	62.00	58.00	53.00	50.00	58.00	68.29
Frijol chiricano rojo	Quintal	46.40	62.00	58.00	53.00	50.00	58.00	68.29
	Caja de 100							
Guineo	libras	14.00	14.00	14.00	14.00	14.00	14.00	14.00
Lentejas	Quintal	51.00	55.00	55.00	54.00	54.00	51.00	51.10
Maíz en grano	Quintal	17.20	19.00	18.00	18.00	18.00	21.00	22.40
Maíz nuevo	Ciento	8.20	8.00	8.00	9.00	11.00	12.00	9.90
Maíz pilado	Quintal	30.00	31.00	31.00	31.00	31.00	32.00	33.25
Ñame	Quintal	60.40	49.00	52.00	60.00	62.00	72.00	73.99
Otoe	Quintal	30.40	31.00	28.00	31.00	30.00	36.00	39.57
	Saco de 50							
Papa	libras	12.40	28.50	28.00	31.00	27.00	22.50	14.80
Plátano chiricano	Ciento	10.80	13.00	15.00	16.00	17.00	16.00	16.00
Poroto nacional	Quintal	47.20	65.00	68.00	66.00	66.00	69.00	75.64
	Caja de 70							
Repollo	libras	27.72	12.60	10.50	12.60	14.00	14.70	21.14
	Caja de 15							
Tomate 3x3 TA	libras	7.68	6.45	5.25	5.10	4.20	7.20	8.81
	Caja de 15							
Tomate 3x3 TB	libras	7.68	6.45	5.25	5.10	4.20	7.20	8.81
	Caja de 14							
Tomate perita TB	libras	7.67	4.20	3.08	3.50	4.20	7.20	10.67
	Saco de 90							
Yuca	libras	5.76	11.70	12.60	14.40	17.10	18.00	19.76
	Saco de 50							
Zanahoria	libras	23.40	21.00	21.00	18.50	13.50	9.50	8.75
Arroz pilado de primera	Quintal	43.00	42.00	42.00	42.00	42.00	42.00	42.00
	Saco de 50							
Cebolla nacional	libras	26.70	22.50	23.00	20.00	14.50	10.50	10.82
Frijol chiricano blanco	Quintal	46.40	62.00	58.00	53.00	50.00	58.00	68.29
Frijol chiricano rojo	Quintal	46.40	62.00	58.00	53.00	50.00	58.00	68.29
	Caja de 100							
Guineo	libras	14.00	14.00	14.00	14.00	14.00	14.00	14.00
Lentejas	Quintal	51.00	55.00	55.00	54.00	54.00	51.00	51.10
Maíz en grano	Quintal	17.20	19.00	18.00	18.00	18.00	21.00	22.40
Maíz nuevo	Ciento	8.20	8.00	8.00	9.00	11.00	12.00	9.90
Maíz pilado	Quintal	30.00	31.00	31.00	31.00	31.00	32.00	33.25
Ñame	Quintal	60.40	49.00	52.00	60.00	62.00	72.00	73.99
Otoe	Quintal	30.40	31.00	28.00	31.00	30.00	36.00	39.57

Precios de los productos de la canasta básica transados en el Mercado de Abastos de la ciudad de Panamá. Junio 2010 y enero a junio de 2011. (Conclusión)

Papa	Saco de 50 libras	12.40	28.50	28.00	31.00	27.00	22.50	14.80
Plátano chiricano	Ciento	10.80	13.00	15.00	16.00	17.00	16.00	16.00
Poroto nacional	Quintal	47.20	65.00	68.00	66.00	66.00	69.00	75.64
Repollo	Caja de 70 libras	27.72	12.60	10.50	12.60	14.00	14.70	21.14
Tomate 3x3 TA	Caja de 15 libras	7.68	6.45	5.25	5.10	4.20	7.20	8.81
Tomate 3x3 TB	Caja de 15 libras	7.68	6.45	5.25	5.10	4.20	7.20	8.81
Tomate perita TB	Caja de 14 libras	7.67	4.20	3.08	3.50	4.20	7.20	10.67
Yuca	Saco de 90 libras	5.76	11.70	12.60	14.40	17.10	18.00	19.76
Zanahoria	Saco de 50 libras	23.40	21.00	21.00	18.50	13.50	9.50	8.75

Fuente: Instituto de Mercadeo Agropecuario.

**Precios más económicos de los productos de la canasta básica de alimentos,
según localización del supermercado: Junio de 2011.**

Alimento	Corregimiento o distrito	Unidad de medida	Costo (en balboas)
Productos lácteos			
Leche en polvo.....	Tocumen	Lata 400 grs.	3.09
Leche evaporada.....	Arraiján	Lata 167 grs.	0.39
Leche fresca grado A.....	Tocumen	Litro	0.89
Queso amarillo.....	Tocumen	Libra	2.55
Carnes y productos cárnicos			
Babilla.....	Arraiján	Libra	2.11
Carne molida.....	Arraiján	Libra	1.63
Chuleta de cerdo.....	Juan Díaz	Libra	1.83
Jamón Cocido sin empacar (nevera)...	Juan Díaz	Libra	1.53
Jarrete.....	Tocumen	Libra	1.72
Lomo de cinta con hueso.....	Santa Ana y Calidonia	Libra	1.8
Pecho.....	Arraiján	Libra	0.67
Pollo limpio.....	Arraiján	Libra	0.99
Salchicha de carne de res empacada..	Tocumen	Libra	1.00
Tuna en agua (Atún en trozos).....	Juan Díaz	Libra	0.85
Leguminosas			
Lentejas.....	Santa Ana y Calidonia	Libra	0.65
Porotos.....	Parque Lefevre	Libra	0.87
Cereales y derivados			
Arroz de primera.....	Juan Díaz y Tocumen	5 libras	1.93
Macarrón.....	Tocumen	Libra	0.54
Pan de flauta.....	Arraiján	Unidad	0.43
Pan molde.....	Arraiján	18 onzas	0.91
Tortilla de maíz.....	Santa Ana y Calidonia	10 unidades	0.59
Grasas			
Aceite vegetal.....	Arraiján	½ galón	3.73
Margarina.....	Tocumen	Libra	1.13
Vegetales, tubérculos y frutas			
Ajo.....	Parque Lefevre	Libra	1.68
Cebolla.....	Tocumen	Libra	0.28
Guineos.....	Tocumen	Libra	0.22
Lechuga.....	La Chorrera	Libra	0.92
Manzana mediana.....	Tocumen	Unidad	0.25
Naranja.....	Parque Lefevre	Unidad	0.07
Ñame baboso.....	Pueblo Nuevo	Libra	0.61
Papas.....	Arraiján	Libra	0.57
Tomate nacional de perita.....	Bella Vista	Libra	1.09
Yuca.....	Parque Lefevre	Libra	0.31
Zanahoria.....	Santa Ana y Calidonia	Libra	0.39

Alimento	Corregimiento o distrito	Unidad de medida	Costo (en balboas)
Misceláneos			
Azúcar.....	Bella Vista	Libra	0.47
Bebidas de frutas.....	Santa Ana y Calidonia	Litro	0.55
Café.....	Arraján	Libra	2.44
Crema de maíz.....	Tocumen	Sobre 320 grs.	0.51
Huevos empacados.....	La Chorrera	Docena	1.44
Jugo de naranja.....	Juan Díaz	Litro	0.83
Mayonesa.....	Arraján	Frasco 465 grs.	1.92
Pasta de tomate.....	Parque Lefevre	Lata 174 grs.	0.46
Sal.....	Bella Vista	Libra	0.18
Salsa de tomate.....	Parque Lefevre	Lata 170 grs.	0.42
Sopa de pollo con fideos.....	Pueblo Nuevo	Caja 2 sobres	0.69
Té.....	Tocumen	Caja 24 unidades	0.68
Soda.....	Pueblo Nuevo	Litro	0.95

Dirección de Análisis Económico y Social

Rogelio Alvarado
Director

Departamento de Análisis Económico

Tel. (507) 507 7076

Robinson Sucre
Jefe

Departamento de Análisis Social

Tel. (507) 507 7072

Margarita Aquino
Jefa

Analistas

Ana Sánchez
Carlos Carrasco
Esilda Atencio
Henry Vásquez
Janine Chandler
Jorge Luis Cabal
Joslyn Guerra
Liseth Tejada
María C. González
María Rojas
Mariel Varela

Argelis Almanza
Eudemia Pérez
Julio Diéguez
Omar Moreno
Rosa Núñez
Tatiana Lombardo
Vielka Juárez de Díaz (editora)
Yamileth Castillo

Julio Diéguez
Coordinador de Estadísticas e Informática

Diseño de Relaciones Públicas
Impresión en Sección de Reproducción

Ministerio de Economía y Finanzas