

Costo calórico

de la canasta básica familiar de consumo en agosto de 2012

Ministerio de Economía y Finanzas

Dirección de Análisis Económico y Social



GOBIERNO NACIONAL
REPÚBLICA DE PANAMÁ



Notas aclaratorias

La canasta básica familiar de consumo, que se calcula para los distritos de Panamá y San Miguelito, considera una ingesta promedio mínima de 2,305 calorías por persona por día. Está estructurada en 10 grupos de alimentos y 50 productos que aportan el total de las calorías que se estima, requiere un individuo promedio.

Los alimentos que la integran son los de mayor consumo reportados por la población en la V Encuesta de Ingresos y Gastos de los Hogares de 1997/1998, realizada en la regiones urbanas del país, por el Instituto Nacional de Estadística y Censo de la Contraloría General de la República.

Para el cálculo mensual de la canasta básica familiar de consumo se toman en cuenta: el número promedio de personas por hogar (3.84 miembros) en los distritos de Panamá y San Miguelito según el Censo de Población y Vivienda de 2000, y el precio promedio de los productos que componen la canasta, obtenidos por el Instituto Nacional de Estadística y Censo en los establecimientos determinados.

Los productos a los que se da seguimiento para la actualización mensual de la canasta básica familiar de consumo, tienen especificaciones fijas, por tanto, en su cálculo no se reflejan los cambios de comportamiento del consumidor por efecto de sustituciones debido, por ejemplo, a la elección de productos de menor precio o cambio de gustos.

En este informe se hacen comparaciones del costo de la canasta básica familiar de consumo, utilizando información del Instituto Nacional de Estadística y Censo y de la Autoridad de Protección al Consumidor y Defensa de la Competencia. La metodología utilizada por estas instituciones para la recolección de la información, muestra diferencias principalmente en los productos a los que se les da seguimiento y las áreas de recolección. El Instituto Nacional de Estadística y Censo utiliza productos con especificaciones determinadas, en los distritos de Panamá y San Miguelito, en tanto la Autoridad de Protección al Consumidor y Defensa de la Competencia, a productos similares a los de precios más bajos, en los distritos de Panamá, San Miguelito, La Chorrera y Arraiján.

Salvo que se exprese lo contrario, las comparaciones de este reporte son con respecto al mes anterior.

Signos convencionales que se emplean con mayor frecuencia en la publicación:

Signos convencionales que se emplean con mayor frecuencia en la publicación

.	Para separar decimales.
,	Para la separación de millares, millones, etc.
..	Dato no aplicable al grupo o categoría.
0	Cuando la cantidad es menor a la mitad de la unidad o fracción decimal adoptada para la expresión del dato.
0.0	
0.00	
B/.	Balboa.

Ministerio de Economía y Finanzas

Frank De Lima
Ministro

Omar Castillo
Viceministro de Economía

Mahesh Khemlani
Viceministro de Finanzas

Dirección de Análisis Económico y Social

**Costo calórico de la canasta básica familiar de consumo en
agosto de 2012**

Eudemia Pérez Z.

Septiembre de 2012

Índice

El costo calórico de los alimentos fue B/.314.80.....	9
Precios al por mayor.....	12
Canasta en los supermercados.....	13
Canasta en las abarroterías y mini supermercados.....	16
Anexos.....	19
Anexo No. 1. Costo de la canasta básica familiar en los distritos de Panamá y San Miguelito: Agosto 2011 y abril - agosto de 2012.....	19
Anexo No. 2. Precios más bajos de los productos de la canasta básica de alimentos, según localización del supermercado: agosto de 2012.....	21

Ilustraciones

Gráfica No. 1. Costo calórico de la canasta básica familiar de alimentos en los distritos de Panamá y San Miguelito, de enero a agosto: Años 2011 y 2012.....	9
Gráfica No. 2. Variación mensual en el costo calórico de la canasta básica familiar de alimentos en los distritos de Panamá y San Miguelito, de enero a agosto: Año 2011 y 2012.....	10

Cuadros estadísticos

Cuadro No. 1. Variación porcentual del costo calórico de la canasta básica de consumo, por alimento, de agosto con respecto al mes anterior: Año 2012.....	11
Cuadro No. 2. Costo medio y volatilidad de la canasta básica familiar según grupo de alimentos, a agosto: Años 2011 y 2012.....	12
Cuadro No. 3. Precios medios y volatilidad de los productos de la canasta básica de alimentos transados en el Mercado de Abastos, de enero a agosto: Años 2011 y 2012.....	12
Cuadro No. 4. Costo de la canasta básica de alimentos en los supermercados, de enero a agosto: Años 2011 y 2012.....	13
Cuadro No. 5. Variaciones del costo calórico de la canasta básica en los supermercados, por mes, según grupo alimenticio: Año 2012.....	14
Cuadro No. 6. Costo mínimo, máximo y promedio de la canasta básica familiar de alimentos en los supermercados y volatilidad durante el mes de agosto, según región: Año 2012.....	15

Cuadro No. 7. Número de productos con costo calórico más bajo en los supermercados, por región, durante el mes de agosto: Año 2012.....	15
Cuadro No. 8. Costo calórico mínimo, máximo y promedio y su volatilidad según canal de comercialización, de enero a agosto: Años 2010 a 2012.....	16

Canasta básica familiar de alimentos

Por: Eudemia Pérez Z.

El costo calórico de la canasta básica familiar de alimentos de los distritos de Panamá y San Miguelito para el mes de agosto fue B/.314.80, B/.3.36 o 1.1% más que el mes pasado y B/.27.25 o 9.5% más que en agosto de 2011.

Al mismo mes, la Autoridad de Protección al Consumidor y Defensa de la Competencia estimó el costo calórico de la canasta en B/.283.25 en los supermercados, B/.310.20 en las abarroterías y B/.314.79 en los mini supermercados de los distritos de Panamá, San Miguelito, Arraiján y La Chorrera. Estos costos también aumentaron en comparación con el mismo mes de 2011 (B/.20.90, B/.10.26 y B/.9.19 correspondientemente).

Gráfica No. 1. Costo calórico de la canasta básica familiar de alimentos en los distritos de Panamá y San Miguelito, de enero a agosto: Años 2011 y 2012

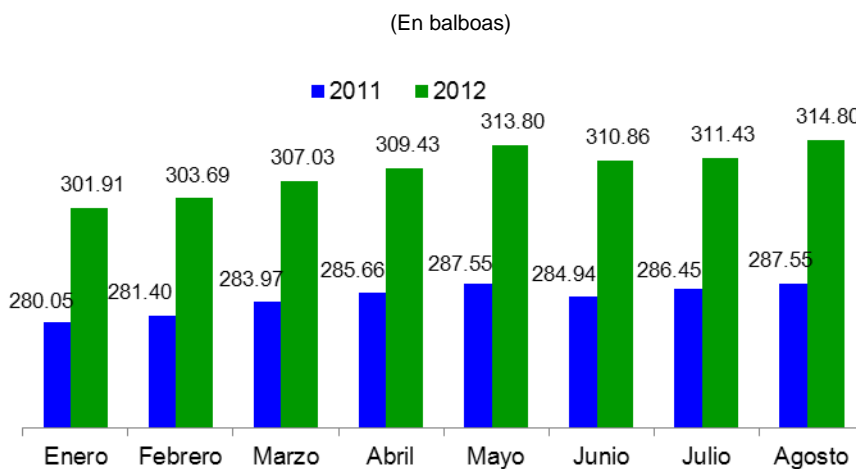

Fuente: Ministerio de Economía y Finanzas.

De los grupos que componen la canasta básica, sólo el de los misceláneos mostró menor costo. Del resto, 2 no registraron cambios y 7 aumentaron en relación al mes anterior.

El costo calórico de los alimentos fue B/.314.80

En agosto, la canasta básica familiar de alimentos en los distritos de Panamá y San Miguelito costó B/.314.80, B/.3.37 o 1.1% más que en julio (B/.311.43). Al comparar con el mismo mes del año pasado, el incremento del costo calórico fue B/.27.25 o 9.5%.

Gráfica No. 2. Variación mensual en el costo calórico de la canasta básica familiar de alimentos en los distritos de Panamá y San Miguelito, de enero a agosto: Año 2011 y 2012

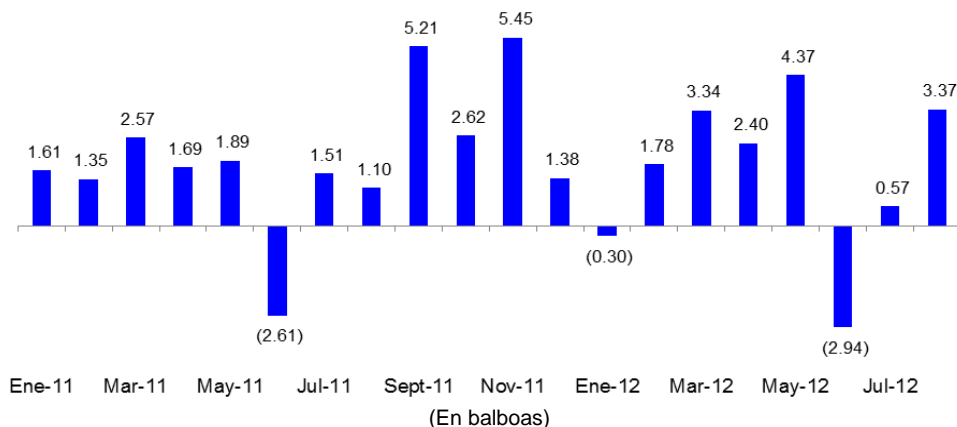

Fuente: Ministerio de Economía y Finanzas.

Se abarató el costo calórico del grupo misceláneos (B/.0.07 o 0.2%); se encarecieron: las frutas (B/.1.10 o 4.8%), leguminosas (B/.0.14 o 3.4%), carnes (B/.1.48 o 1.5%), grasas (B/.0.08 o 0.8%), lácteos (B/.0.28 o 0.8%), cereales (B/.0.29 o 0.5%) y vegetales y verduras (B/.0.06 o 0.2%), y permanecieron sin variación huevos y azúcar. Fueron más las alzas que las rebajas en el costo calórico.

Con relación a los alimentos resumido en cada grupo, de los 50 productos alimenticios 26 se encarecieron, 12 se abarataron y 12 no sufrieron cambios respecto al mes anterior. Las disminuciones estuvieron entre B/.0.01 (0.2%) y B/.1.09 (3.9%), mientras que las alzas entre B/.0.02 (1.2%) y B/.1.08 (6.5%).

Los mayores aumentos en el costo calórico se dieron en: babilla y pan de molde (ambos con B/.1.08), naranja (B/.0.86), ñame (B/.0.37), manzana (B/.0.24), cojinúa y tuna (ambos con B/.0.22), leche en polvo (B/.0.19), salchicha (B/.0.17), ajo (B/.0.16), porotos (B/.0.12), pan de flauta (B/.0.11), aceite vegetal (B/.0.10), con menos de diez centésimos: macarrones, leche fresca, zanahoria, lechuga, pasta de tomate, tortilla de maíz, y soda en envase de vidrio.

La rebajas se dieron en los siguientes alimentos: arroz de primera (B/.1.09), tomate nacional (B/.0.57), jugo de naranja (B/.0.20), chuleta (B/.0.12), bistec de cinta (B/.0.07), jamón (B/.0.05), sopas deshidratadas y cebolla (ambos con B/.0.04), corvina y margarina (ambos con B/.0.03) y café molido y té (ambos con B/. 0.01).

Cuadro No. 1. Variación porcentual del costo calórico de la canasta básica de consumo, por alimento, de agosto con respecto al mes anterior: Año 2012

Alimentos por variación del costo calórico			
Disminuciones		Aumentos	
Productos	Variación	Productos	Variación
Tomate nacional.....	13.8	Ajo.....	18.3
Arroz de primera.....	3.9	Naranja.....	14.3
Jugo de Naranja.....	2.9	Ñame.....	9.6
Chuleta.....	1.7	Cojinúa.....	7.4
Margarina.....	1.4	Babilla.....	6.5
Cebolla.....	1.3	Pan de molde.....	5.7
Bistec de cinta.....	1.3	Zanahoria.....	5.4
Té.....	1.2	Porotos.....	5.0
Jamón.....	1.1	Sal.....	3.8
Sopas deshidratadas.....	1.0	Tuna.....	3.3
Corvina.....	0.5	Macarrones.....	2.5
Café molido.....	0.2	Leche en polvo.....	2.4
		Pecho.....	2.2
		Tortilla de maíz.....	2.0
		Lechuga.....	1.9
		Manzana.....	1.7
		Salsa de tomate.....	1.7
		Salchicha.....	1.6
		Pan de flauta.....	1.6
		Aceite vegetal.....	1.4
		Pasta de tomate.....	1.4
		Soda en envase de vidrio..	1.3
		Crema.....	1.2
		Lentejas.....	1.2
		Leche fresca.....	0.9
		Carne molida.....	0.4

Fuente: Ministerio de Economía y Finanzas.

No hubo variación en el costo de los siguientes alimentos: jarrete, pollo, papas, plátano, yuca, guineo, leche evaporada, queso amarillo, huevos, azúcar, mayonesa y bebidas de frutas.

La volatilidad en el costo calórico de la canasta básica de alimentos ha sido significativamente más fuerte en 2012 (21.23) que en 2011 (7.62). Continuaron las frutas como el grupo alimenticio más volátil (4.3 puntos), seguido de los cereales (1.47 puntos), las carnes (1.11 puntos) y lácteos (0.88 puntos respectivamente). En el caso de las frutas, el costo que más variaciones registró fue el de la naranja que pasó de B/.6.00 el ciento en 2011 a B/.9.90 en 2012.

Cuadro No. 2. Costo medio y volatilidad de la canasta básica familiar según grupo de alimentos, a agosto: Años 2011 y 2012

Grupo de alimentos	Costo medio (en balboas)		Volatilidad del costo ^{1/}	
	2011	2012	2011	2012
TOTAL.....	<u>284.69</u>	<u>309.12</u>	<u>7.62</u>	<u>21.23</u>
Carnes.....	92.56	99.31	1.54	1.11
Cereales.....	56.80	63.57	0.95	1.47
Vegetales y verduras....	28.06	29.41	0.77	0.22
Leguminosas.....	4.05	4.22	0.00	0.01
Frutas.....	18.54	22.21	0.77	4.30
Grasas.....	8.71	9.46	0.06	0.01
Lácteos.....	34.04	36.24	0.58	0.88
Huevos.....	4.07	4.62	0.00	0.01
Azúcares.....	5.68	5.92	0.00	0.01
Misceláneos.....	32.20	34.17	0.77	0.51

^{1/} Corresponde a la desviación de los costos mensuales respecto al promedio (varianza estadística) en el mismo año. Entre mayor es el número, mayor la volatilidad del costo.

Fuente: Ministerio de Economía y Finanzas.

Precios al por mayor

El costo calórico se rebajó para todos los productos que fueron adquiridos más baratos en el Mercado de Abastos, con excepción del arroz de primera que fue pagado al mismo precio tanto en agosto como en julio. En los casos con mayores costos calóricos no fue tan clara la relación con los precios al por mayor.

Cuadro No. 3. Precios medios y volatilidad de los productos de la canasta básica de alimentos transados en el Mercado de Abastos, de enero a agosto: Años 2011 y 2012

Producto	Unidad	Precio promedio (En balboas)		Volatilidad ^{1/}	
		2011	2012	2011	2012
Ajo.....	Caja de 22 libras	23.90	15.10	26.02	5.80
Arroz de primera....	Quintal	42.35	46.90	0.98	0.06
Cebolla nacional....	Saco de 50 libras	16.36	19.03	24.18	3.03
Guineo.....	Caja de 100 libras	14.00	14.27	0.00	0.16
Lechuga americana	Caja de 40 libras	17.18	17.34	24.62	27.34
Lenteja.....	Quintal	53.94	55.65	5.68	0.84
Naranja de jugo.....	Ciento	6.00	9.90	0.40	4.64

Producto	Unidad	Precio promedio (En balboas)		Volatilidad ^{1/}	
		2011	2012	2011	2012
Ñame.....	Quintal	70.24	83.20	339.71	355.81
Papas.....	Saco de 50 libras	22.65	16.32	48.66	11.62
Plátano bocatoreño	Ciento	17.00	22.48	2.57	1.12
Poroto nacional.....	Quintal	71.28	92.24	44.95	6.96
Tomate perita.....	Caja de 14 libras	6.58	8.26	10.34	8.98
Yuca.....	Saco de 90 libras	17.35	18.26	18.17	0.64
Zanahoria.....	Saco de 50 libras	14.46	11.62	25.62	1.76

^{1/} Corresponde a la desviación de los costos mensuales respecto al promedio (varianza estadística) en el mismo año. Entre mayor es el número, mayor la volatilidad del costo.

Fuente: Instituto de Mercadeo Agropecuario.

Los siguientes productos fueron comprados más baratos en el mercado de abastos por los intermediarios: naranja (jugo e injertada) y zanahoria. Por los demás se pagaron precios más altos, especialmente: lechuga americana (22%) y ajo (15%).

El precio al por mayor de la mayoría de estos productos experimentó menos volatilidad este año que en 2011. Las excepciones fueron: guineo, lechuga americana, naranja de jugo y ñame.

Canasta en los supermercados

Al mes de agosto, según los reportes mensuales de la Autoridad de Protección al Consumidor y Defensa de la Competencia, la canasta básica de alimentos en los supermercados ubicados en los distritos de Panamá, San Miguelito, La Chorrera y Arraiján costó B/.283.85, B/.0.56 o 0.2% menos que en julio, pero B/.20.90 u 8.0% más que hace doce meses.

Cuadro No. 4. Costo de la canasta básica de alimentos en los supermercados, de enero a agosto:
Años 2011 y 2012

(En balboas)

Mes	2011	2012
PROMEDIO	<u>263.50</u>	<u>285.01</u>
Enero.....	263.56	279.73
Febrero.....	263.06	284.70
Marzo.....	267.58	286.38
Abril.....	267.16	289.78
Mayo.....	267.43	289.15
Junio.....	257.98	283.29

Mes	2011	2012
Julio.....	258.90	283.81
Agosto.....	262.35	283.25

Fuente: Autoridad de Protección al Consumidor y Defensa de la Competencia.

Los grupos de alimentos que costaron menos en los supermercados en agosto con respecto a julio de este mismo año fueron: Carnes (B/.0.54 o 0.7%), pescado (B/.0.22 o 1.5%), cereales y derivados (B/.0.63 o 1.1%) y grasas (B/.0.46 o 2.6%). En tanto, el de las leguminosas (B/.0.11 o 3.3%), misceláneos (B/.0.73 o 1.5%), vegetales y frutas (B/.0.33 o 0.7%) y los lácteos (B/.0.13 o 0.5%) costaron más. Los productos con mayores incrementos de costo fueron: queso amarillo (B/.0.18), ajo (B/.0.16) y babilla (B/.0.12) y con menores costos: tomate (B/.0.22), aceite vegetal (B/.0.12) y mayonesa (B/.0.11).

Cuadro No. 5. Variaciones del costo calórico de la canasta básica en los supermercados, por mes, según grupo alimenticio: Año 2012

(En balboas)

Grupos alimenticios	Enero	Febrero	Marzo	Abril	Mayo	Junio	Julio	Agosto
PROMEDIO....	<u>-0.96</u>	<u>4.98</u>	<u>1.68</u>	<u>3.40</u>	<u>-0.63</u>	<u>-5.85</u>	<u>0.51</u>	<u>-0.56</u>
Lácteos.....	0.22	0.51	0.57	0.65	-0.11	-0.72	-0.46	0.13
Carnes.....	0.58	-0.25	-0.76	2.35	-0.48	-0.78	0.64	-0.54
Pescado.....	0.57	1.12	-0.16	0.76	-0.30	-0.76	0.44	-0.22
Leguminosas.....	-0.02	-0.08	0.03	0.13	-0.08	-0.11	0.08	0.11
Cereales y derivados...	0.00	1.24	0.93	0.03	-0.69	-1.54	-0.15	-0.63
Grasas.....	0.23	1.34	0.31	-0.37	-0.68	-0.88	0.06	-0.46
Vegetales y frutas.....	-2.61	0.38	1.48	-0.55	1.04	-1.18	0.21	0.33
Misceláneos.....	0.08	0.72	-0.72	0.41	0.66	0.12	-0.32	0.73

Fuente: Autoridad de Protección al Consumidor y Defensa de la Competencia.

Fue menor el costo promedio de la canasta básica de alimento en los supermercados de Juan Díaz (B/.238.31) en agosto, también costó menos el mes anterior (B/.238.67). El costo más alto continuó dándose en los supermercados de Bella Vista (B/.308.72), en donde la volatilidad fue 91.4 puntos.

En los supermercados del distrito de Panamá se encontraron menos diferencias en los costos de la canasta entre uno y otro supermercado (la volatilidad fue de 5.8 puntos en Parque Lefevre), si la comparamos con la volatilidad del distrito de San Miguelito (656.8 puntos).

Cuadro No. 6. Costo mínimo, máximo y promedio de la canasta básica familiar de alimentos en los supermercados y volatilidad durante el mes de agosto, según región: Año 2012

Corregimientos y distritos	Costo de la canasta (En balboas)			Variación ^{1/}	Mediana del ingreso mensual por hogar ^{2/} (En balboas)
	Mínimo	Máximo	Promedio		
CORREGIMIENTOS					
Bella Vista.....	290.80	308.72	301.69	91.37	2,217
Betania.....	273.79	287.15	278.29	37.20	1,805
Juan Díaz.....	238.31	282.61	257.51	302.81	1,246
Parque Lefevre.....	274.35	279.11	276.98	5.85	1,226
Pueblo Nuevo.....	270.23	280.36	275.29	51.31	1,500
San Francisco.....	280.72	300.87	286.92	88.73	2,050
Santa Ana y Calidonia	252.79	273.44	263.11	107.88	600
Tocumen.....	246.85	287.28	263.49	446.81	735
DISTRITOS					
San Miguelito.....	218.23	280.59	258.48	656.81	923
La Chorrera.....	236.85	293.71	271.03	355.14	668
Arraján.....	237.10	270.13	257.02	170.18	812

^{1/} Desviación de los costos mensuales respecto al promedio.

^{2/} Información del Censo de 2010 correspondiente a la población ocupada de 10 y más años de edad.

Fuente: Autoridad de Protección al Consumidor y Defensa de la Competencia.

La mayor cantidad de productos de la canasta más baratos se encontraron en los supermercados de Bella Vista y Juan Díaz con 8; en Tocumen y distrito de Arraján fueron, 6; en Santa Ana, Calidonia y en el distrito de La Chorrera, 5; en el distrito de San Miguelito, 4; en Betania, San Francisco y Parque Lefevre, 2 y uno en Pueblo Nuevo.

Cuadro No. 7. Número de productos con costo calórico más bajo en los supermercados, por región, durante el mes de agosto: Año 2012

Región	Número de productos	Región	Número de productos
CORREGIMIENTOS:		Santa Ana y Calidonia	5
Bella Vista.....	8	Tocumen.....	6
Betania.....	2	DISTRITOS:	
Juan Díaz.....	8	Arraján.....	6
Parque Lefevre.....	2	La Chorrera.....	5
Pueblo Nuevo.....	1	San Miguelito.....	4
San Francisco.....	2		

Fuente: Autoridad de Protección al Consumidor y Defensa de la Competencia.

Canasta en las abarroterías y mini supermercados

En agosto, los mini supermercados ofrecieron la canasta básica de alimento al costo más alto (B/.314.79). En las abarroterías se pudo adquirir a B/.310.20 y en los supermercados a B/.283.25. A pesar de ello, el costo sufrió disminuciones respecto al mes anterior de B/.1.43, B/.1.77 y B/.0.56 respectivamente.

Para el mismo periodo, considerando los costos mínimos y máximos, las abarroterías mostraron más cambios en sus costos (B/.21.30) y por tanto más volatilidad (57.03 puntos)y los supermercados las menores diferencias (B/.10.05) y menos volatilidad (11.03 puntos).

Cuadro No. 8. Costo calórico mínimo, máximo y promedio y su volatilidad según canal de comercialización, de enero a agosto: Años 2010 a 2012

Canal de Comercialización	Costo calórico, en balboas			Volatilidad a/
	Mínimo	Máximo	Promedio	
2010				
Abarroterías.....	273.11	284.95	277.68	23.42
Minis supermercados.....	275.83	284.66	279.11	10.98
Supermercados.....	252.20	256.44	254.46	2.42
2011				
Abarroterías.....	285.37	299.94	291.72	30.37
Minis supermercados.....	288.30	305.60	294.75	31.87
Supermercados.....	257.98	267.58	263.50	14.09
2012				
Abarroterías.....	310.20	331.50	319.44	57.03
Mini supermercados.....	314.79	334.54	323.26	53.79
Supermercados.....	279.73	289.78	285.01	11.03

a/ Corresponde a la varianza.

Fuente: Autoridad de Protección al Consumidor y Defensa de la Competencia.

La mayor cantidad de productos de la canasta se ofrecieron en las abarroterías del distrito de La Chorrera (39), seguido de los corregimientos de Tocumen (38), Bethania (36), Vista Alegre (35) y en Juan Díaz, Parque Lefevre, Pueblo Nuevo y Santa Ana y Calidonia (todos con 34). La menor cantidad se dio en los establecimientos del corregimiento de Pueblo Nuevo (14) y Bella Vista (15).

Cuadro No. 10. Número de alimentos de la canasta básica que venden las abarroterías y mini supermercados, por corregimientos y distritos, en la última semana de agosto: Año 2012

Corregimientos y distritos	Cantidad de alimentos de la canasta que venden		
	Mínimo	Máximo	Mediana de la cantidad de alimentos
CORREGIMIENTOS			
Bella Vista.....	15	31	26.5
Bethania.....	22	36	31.5
Juan Díaz.....	19	34	28.5
Parque Lefevre.....	24	34	28.5
Pueblo Nuevo.....	14	34	27.0
San Francisco.....	19	28	24.5
Santa Ana y Calidonia...	27	34	31.0
Tocumen.....	29	38	33.5
Vista Alegre (Arraiján)...	31	35	33.0
DISTRITOS			
San Miguelito.....	27	33	28.0
La Chorrera.....	24	39	31.5

Fuente: Autoridad de Protección al Consumidor y Defensa de la Competencia.

Anexos

Anexo No. 1. Costo de la canasta básica familiar en los distritos de Panamá y San Miguelito: Agosto 2011 y abril - agosto de 2012

Productos	Unidad de medida	Agosto 2011	2012				
			Abril	Mayo	Junio	Julio	Agosto
CARNES.....		91.68	98.85	99.32	97.94	100.01	101.49
RES.....		29.35	30.52	31.71	31.05	31.10	32.18
Babilla.....	Libra	15.95	16.75	17.09	16.22	16.49	17.56
Bistec de cinta.....	Libra	4.58	4.69	4.82	4.91	4.95	4.89
Carne molida.....	Libra	6.04	6.23	6.80	6.91	6.72	6.75
Jarrete.....	Libra	0.90	0.93	0.97	0.99	1.01	1.01
Pecho.....	Libra	1.89	1.92	2.02	2.02	1.94	1.98
CERDO.....		6.72	6.72	6.63	6.78	7.24	7.11
Chuleta.....	Libra	6.72	6.72	6.63	6.78	7.24	7.11
POLLO.....		26.68	30.62	29.92	29.69	30.85	30.85
PESCADO.....		14.17	15.77	15.71	14.98	15.26	15.67
Cojinúa.....	Libra	3.02	3.30	3.63	2.86	3.00	3.22
Corvina.....	Libra	5.47	6.44	5.97	5.71	5.63	5.60
Tuna.....	Lata 170 g	5.68	6.02	6.11	6.41	6.63	6.85
CARNES PREPARADAS.....		14.76	15.23	15.35	15.44	15.56	15.68
Jamón.....	Libra	4.34	4.85	4.85	4.98	4.98	4.93
Salchichas.....	Paquete de 1 lb	10.42	10.38	10.50	10.46	10.58	10.75
CEREALES.....		57.76	64.50	64.91	64.17	63.37	63.65
Arroz de primera.....	Libra	26.11	27.74	28.28	27.74	27.74	26.65
Crema.....	Sobre 320 g	2.54	3.30	3.30	3.26	3.26	3.30
Macarrones.....	Paquete 125-454 g	3.51	3.74	3.74	3.74	3.70	3.79
Pan de molde.....	14 a 18 oz	17.09	20.05	19.92	19.65	18.97	20.05
Pan de flauta.....	Cada uno	6.24	6.78	6.78	6.89	6.78	6.89
Tortilla de maíz.....	Paquete (10 unid)	2.26	2.89	2.89	2.89	2.92	2.98
VEGETALES Y VERDURAS..		29.44	29.15	29.66	29.14	28.83	28.89
Ajo.....	Libra	1.12	0.80	0.85	0.78	0.90	1.07
Cebolla.....	Libra	2.43	3.11	2.95	2.99	3.03	2.99
Lechuga.....	Libra	4.49	4.20	4.13	4.16	3.84	3.91
Name.....	Libra	4.83	3.49	3.62	3.69	3.86	4.23
Papas.....	Libra	3.95	4.20	4.26	3.95	3.76	3.76
Plátano.....	Libra	5.85	6.73	6.48	6.35	6.23	6.23
Tomate nacional.....	Libra	3.90	3.69	4.35	4.29	4.14	3.57
Yuca.....	Libra	1.66	1.69	1.82	1.79	1.86	1.86
Zanahoria.....	Libra	1.22	1.24	1.19	1.13	1.22	1.28

Productos	Unidad de medida	Agosto 2011	2012				
			Abril	Mayo	Junio	Julio	Agosto
LEGUMINOSAS.....		4.12	4.24	4.24	4.16	4.18	4.32
Lentejas.....	Libra	1.83	1.78	1.83	1.76	1.72	1.74
Porotos.....	Libra	2.3	2.46	2.42	2.40	2.46	2.58
FRUTAS.....		17.94	23.20	24.19	23.57	22.90	24
Guineo.....	Libra	2.33	2.42	2.50	2.50	2.50	2.5
Manzana.....	Unidad	11.74	13.89	14.37	14.61	14.37	14.61
Naranja.....	Unidad	3.87	6.89	7.32	6.46	6.03	6.89
GRASAS.....		9.06	9.48	9.36	9.38	9.49	9.57
Aceite vegetal.....	1.8 litro	7.07	7.61	7.48	7.49	7.55	7.66
Margarina.....	Libra	1.99	1.87	1.88	1.88	1.94	1.91
LÁCTEOS.....		34.99	35.62	36.96	37.04	37.07	37.36
Leche en polvo.....	Lata 360 g	7.49	7.77	7.84	7.76	7.88	8.07
Leche evaporada.....	Lata 6 oz	5.52	5.84	5.95	5.95	5.95	5.95
Leche fresca.....	¼ galón	8.96	9.32	9.85	9.94	9.85	9.94
Queso amarillo.....	Libra	13.02	12.69	13.31	13.40	13.40	13.40
HUEVOS (de gallina).....	Docena	4.08	4.48	4.67	4.67	4.67	4.67
AZÚCAR (blanca).....	Libra	5.64	5.96	5.96	5.96	5.96	5.96
MISCELÁNEOS.....		32.84	33.95	34.53	34.84	34.95	34.88
Salsa de tomate.....	Lata 170 g	2.18	2.22	2.14	2.18	2.14	2.18
Pasta de tomate.....	Lata 174 g	4.44	4.50	4.50	4.57	4.63	4.70
Sopas deshidratadas.....	Cajeta de 2 sobres	2.95	3.34	3.52	3.48	3.55	3.52
Jugo de naranja.....	¼ galón	6.27	6.53	6.80	6.93	6.93	6.73
Mayonesa.....	Frasco 473 ml	1.98	2.01	2.01	2.01	2.01	2.01
Bebidas de frutas.....	¼ galón	2.58	2.71	2.92	3.01	3.01	3.01
Café molido.....	425 gramos	6.59	6.61	6.61	6.65	6.65	6.63
Soda en envase de vidrio....	Unidad	5.00	5.07	5.07	5.07	5.07	5.13
Té.....	Caja (24 sobres)	0.40	0.50	0.49	0.50	0.50	0.49
Sal.....	Libra	0.45	0.46	0.46	0.45	0.45	0.46
Costo de alimentos por hogar.....		287.55	309.43	313.80	310.86	311.43	314.80

Fuente: Ministerio de Economía y Finanzas.

Anexo No. 2. Precios más bajos de los productos de la canasta básica de alimentos, según localización del supermercado: agosto de 2012

Alimento	Corregimiento o distrito	Unidad de medida	Costo (en balboas)
Productos lácteos			
Leche en polvo.....	Parque Lefevre, Pueblo Nuevo	Lata 390 g	3.29
Leche evaporada.....	Juan Díaz	Lata 167 g	0.41
Leche fresca grado A.....	San Miguelito	Litro	0.95
Queso amarillo.....	Bella Vista	Libra	2.53
Carnes y productos cárnicos			
Carne de res de primera.....	Tocumen	Libra	2.17
Carne molida.....	La Chorrera	Libra	2.08
Chuleta de cerdo.....	Juan Díaz	Libra	1.81
Jamón Cocido sin empacar (nevera). Jarrete.....	Arraijan	Libra	1.59
Lomo de cinta con hueso.....	Santa Ana	Libra	1.90
Pecho.....	Santa Ana	Libra	2.00
Pollo limpio.....	San Miguelito	Libra	0.58
Salchicha de carne de res empacada.	Tocumen	Libra	1.19
Tuna en agua (Atún en trozos).....	Juan Díaz	Libra	1.00
	Betania	Lata de 170 g	0.97
Leguminosas			
Lentejas.....	Santa Ana	Libra	0.67
Porotos.....	Juan Díaz	Libra	0.80
Cereales y derivados			
Arroz de primera.....	Juan Díaz, Tocumen	Libra	1.95
Macarrón.....	San Miguelito	425 - 454 g	0.57
Pan de flauta.....	Juan Díaz	Libra	0.91
Pan molde.....	Arraijan	15-18 onzas	0.98
Tortilla de maíz.....	La Chorrera	Paquete (10 unid)	0.79
Grasas			
Aceite vegetal.....	Bella Vista	1.8 lt	3.51
Margarina.....	Santa Ana	Libra	1.06
Vegetales, tubérculos y frutas			
Ajo.....	Arraijan	Libra	1.20
Cebolla.....	Juan Díaz	Libra	0.62
Guineos.....	Tocumen	Libra	0.26
Lechuga.....	La Chorrera	Libra	0.80
Manzana mediana.....	Arraijan	Unidad	0.31
Naranja.....	Bella Vista	Unidad	0.07
Ñame baboso.....	Santa Ana	Libra	0.97
Papas.....	Tocumen	Libra	0.49
Tomate nacional de perita.....	Arraijan	Libra	0.92
Yuca.....	La Chorrera	Libra	0.51
Zanahoria.....	Tocumen	Libra	0.44
Azúcar.....	Bella Vista	Libra	0.47

Alimento	Corregimiento o distrito	Unidad de medida	Costo (en balboas)
Bebidas de frutas.....	Juan Díaz	Litro	0.66
Café.....	San Francisco	425.2 g	2.75
Crema de maíz.....	Parque Lefevre	320 g	0.52
Huevos empacados.....	San Miguelito	Docena	1.65
Jugo de naranja.....	La Chorrera	Litro	1.01
Mayonesa.....	Betania	Frasco 443 g	1.95
Pasta de tomate.....	Arraijan	Lata 174 g	0.55
Sal.....	Bella Vista	Libra	0.19
Salsa de tomate.....	San Francisco	Lata 170 g	0.46
Soda.....	Bella Vista	Litro	0.96
Sopa de pollo con fideos.....	Bella Vista	Caja de 2 sobres	0.90
Té.....	Bella Vista	Caja de 24 sobres	0.80

Fuente: Ministerio de Economía y Finanzas con datos de la Autoridad de Protección al Consumidor y Defensa de la Competencia.

Dirección de Análisis Económico y Social

Rogelio Alvarado
Director

Departamento de Análisis Económico

Tel. (507) 507 7076

Robinson Sucre
Jefe

Departamento de Análisis Social

Tel. (507) 507 7072

Margarita Aquino
Jefa

Analistas

Ana Sánchez
Carlos Carrasco
Esilda Atencio
Janine Chandler
Jorge Cabal
Joslyn Guerra
María C. González
María Rojas
Mariel Varela
Omar Araúz
Tanya Almario

Argelis Almanza
Eudemia Pérez
Omar Moreno
Rosa Núñez
Tatiana Lombardo
Vielka J. de Díaz
Yamileth Castillo

Julio Diéguez H.
Coordinador de Estadística e Informática

Diseño de Relaciones Públicas
Impresión en Sección de Reproducción

Ministerio de Economía y Finanzas