Informe
Económico y Social – Octubre de 2012

Ministerio de Economía y Finanzas

Dirección de Análisis Económico y Social

GOBIERNO NACIONAL
REPÚBLICA DE PANAMÁ

Notas aclaratorias

Salvo que se exprese lo contrario, las variaciones que se indiquen en este reporte se estiman respecto a la de igual periodo del año anterior.

En caso de utilizar el material contenido en este informe, agradeceremos citar la fuente o acreditar la autoría al Ministerio de Economía y Finanzas.

Signos convencionales que se emplean con mayor frecuencia en la publicación:

.	Para separar decimales.
,	Para la separación de millares, millones, etc.
..	Dato no aplicable al grupo o categoría.
…	Información no disponible.
-	Cantidad nula o cero.
0 0.0 0.00	Cuando la cantidad es menor a la mitad de la unidad o fracción decimal adoptada para la expresión del dato.
(P)	Cifras preliminares o provisionales.
(R)	Cifras revisadas.
(E)	Cifras estimadas.
n.c.p.	No clasificable en otra parte.
n.e.	No especificado.
n.e.p.	No especificado en otra partida.
n.e.o.c.	No especificado en otra categoría.
n.e.o.g.	No especificado en otro grupo.
n.i.o.p.	No incluida en otra partida.
msnm	Metros sobre el nivel del mar
FOB	“Free on board” (franco a bordo)
CIF	“Cost, insurance and freight” (costo, seguro y flete)
TEU	“Twenty-foot equivalent unit” (capacidad de carga de contenedor normalizado de 20 pies)

Debido al redondeo del computador, la suma o variación puede no coincidir con la cifra impresa.

Ministerio de Economía y Finanzas

Dirección de Análisis Económico y Social

Informe Económico y Social – Octubre de 2012

Frank De Lima
Ministro

Omar Castillo
Viceministro de Economía

Mahesh Khemlani
Viceministro de Finanzas

Contenido

Desempeño económico 9
Situación de algunas actividades económicas 10
Situación financiera 21
Bancos 21
Seguros 24
Transacciones bursátiles 24
Situación fiscal 26
Ingresos 26
Deuda del Sector Público 27
Presupuesto de la Nación 27
Comercio exterior 29
Exportaciones nacionales 29
Exportaciones de servicios 30
Micro, pequeña y mediana empresa 32
Costo de la vida e inflación 33
Principales alzas 34
La inflación básica 34
Costo de la canasta básica familiar de alimentos 35
Situación social 36
Mercado laboral 36
Formación y capacitación laboral 37
Salud infantil 38
Salud de adultos 40
Nutrición 40
Programas Sociales 42
Seguridad ciudadana 42
Accidentes de tránsito 44

Estadísticas

Cuadro No. 1. Sacrificio de ganado y producción de carne de gallina, de enero a octubre: Años 2008 – 2012 10
Cuadro No. 2. Principales exportaciones agropecuarias, de enero a octubre: Años 2011 – 2012 10
Cuadro No. 3. Exportación de productos pesqueros, según categoría arancelaria, de enero a octubre: Años 2011 – 2012 11
Cuadro No. 4. Consumo de piedra y arena, de enero a octubre: Años 2008 – 2012 12
Cuadro No. 5. Exportaciones de oro, de enero a octubre: Años 2008 –2012 12
Cuadro No. 6. Variación de cantidad producida de algunos productos manufacturados, de enero a octubre: Años 2009 – 2012 13
Cuadro No. 7. Exportaciones de los principales productos manufacturados, de enero a octubre: Años 2009 - 2012 13
Cuadro No. 8. Cantidad ofrecida bruta de energía eléctrica, por tipo, de enero a octubre: Años 2008 - 2012 14
Cuadro No. 9. Fuentes y usos de la energía eléctrica, de enero a octubre: Años 2008 – 2012 15
Cuadro No. 10. Facturación de agua, según consumidor, de enero a octubre: Años 2009 - 2012 16

Cuadro No. 11. Número de proyectos de construcción, superficie construida e inversión, de enero a octubre: Años 2008 – 2012[a/] 16

Cuadro No. 12. Base gravable del impuesto a la transferencia de bienes muebles y prestación de servicios, de enero a octubre: Años 2008 – 2012 17

Cuadro No. 13. Préstamos nuevos otorgados al comercio y al consumo, de enero a octubre: Años 2008 – 2012 17

Cuadro No. 14. Principales indicadores de la actividad turística, de enero a octubre: Años 2008 – 2012 17

Cuadro No. 15. Distribución de los pasajeros que ingresaron al país por el Aeropuerto Internacional de Tocumen, según continente y principales países de procedencia, de enero a octubre: Año 2012 18

Cuadro No. 16. Movimiento de carga en el Sistema Portuario Nacional, de enero a octubre, según estructura: Años 2008 – 2012 19

Cuadro No. 17. Resumen de tráfico y carga por el Canal de Panamá y Sistema Portuario Nacional hasta octubre: Años 2008 – 2012 19

Cuadro No. 18. Movimiento de pasajeros, mercancías y correos por la vía aérea, de enero a octubre: Años 2011 y 2012 19

Cuadro No. 19. Balance de situación simplificado del Sistema Bancario Nacional, a octubre: Años 2008 – 2012 21

Cuadro No. 20. Saldo bruto de la cartera de préstamos por actividad económica, a octubre: Años 2008 – 2012 21

Cuadro No. 21. Préstamos nuevos y saldo neto de la cartera interna al mes de octubre: Años 2008 – 2012 22

Cuadro No. 22. Saldo de los depósitos consignados al Sistema Bancario Nacional al mes de octubre: Años 2008 – 2012 22

Cuadro No. 23. Balance de Resultado simplificado del Sistema Bancario Nacional, al mes de octubre: Años 2008 – 2012 23

Cuadro No. 24. Promedio de pólizas suscritas, ingresos por primas y pagos por siniestros, de enero a octubre: Años 2009 - 2012 24

Cuadro No. 25. Valor de las transacciones en bolsa según instrumento, de enero a octubre: Años 2010 – 2012 24

Cuadro No. 26. Ingresos corrientes del Gobierno Central por tipo, de enero a octubre: Años 2011 y 2012 26

Cuadro No. 27. Saldo de la deuda interna y externa según instrumento, a octubre: Años 2009 – 2012 27

Cuadro No. 28. Presupuesto de la Nación sancionado por vigencia: Años 2008 – 2013 28

Cuadro No. 29. Productos de mayor exportación de enero a octubre: Años: 2008 – 2012 29

Cuadro No. 30. Principales destinos de las exportaciones nacionales, de enero a octubre: Años 2008 – 2012 30

Cuadro No. 31. Registros empresariales por sector, sexo del representante legal, actividad económica, provincia y comarca, de enero a octubre: Años 2011 y 2012 32

Cuadro No. 32. Variación porcentual del nivel de precios según división de bienes y servicios, al mes de octubre: Años 2010 – 2012[a/] 34

Cuadro No. 33. Tasa de inflación general y subyacente en los distritos de Panamá y San Miguelito, al mes de octubre: Años 2008 - 2012 34

Cuadro No. 34. Costo calórico de la canasta básica familiar de alimentos en octubre y promedio anual: Años 2008 - 2012 35

Cuadro No. 35. Número de contratos de trabajo según región y tipo, de enero a octubre: Años 2010 – 2012 36

Cuadro No. 36. Contratos de trabajo y renuncias registrados por sede, de enero a octubre: Años 2010 – 2012 36

Cuadro No. 37. Permisos de trabajos aprobados a extranjeros según tipo, de enero a octubre: Años 2010 – 2012 37

Cuadro No. 38. Matrícula en cursos y programa de formación por sector y área, de enero a octubre: Años 2010 - 2012 37

Cuadro No. 39. Número de pacientes atendidos según servicio de salud infantil prestado, de enero a octubre: Años 2011 y 2012 38

Cuadro No. 40. Exámenes de laboratorio realizados en el Hospital del Niño, de enero a octubre: Años 2011 y 2012 .. 39

Cuadro No. 41. Inmunizaciones suministradas en el Hospital del Niño, de enero a octubre, por tipo: Años 2011 y 2012 39

Cuadro No. 42. Hospitalizaciones en las instituciones públicas y privadas del país: Años 2010 – 2012 40

Cuadro No. 43. Consultas médicas, urgencias, hospitalizaciones y cirugías en el Hospital Santo Tomás, de enero a octubre: Años 2010 – 2012 40

Cuadro No. 44. Cantidades proyectadas y despachadas de alimentos del Programa de Alimentación Complementaria Escolar de enero a octubre: Años 2011 y 2012..... 40

Cuadro No. 45. Número de beneficiarios y cantidades entregadas de nutricereal y crema maternal del Programa de Alimentación Complementario, por provincias y comarcas indígenas: Año 2012..... 41

Cuadro No. 46. Transferencias efectuadas por programa social, durante el mes de octubre: Años 2011 y 2012 42

Cuadro No. 47. Incidentes policivos sobresalientes registrados según su clasificación, de enero a octubre: Años 2011 y 2012..... 43

Cuadro No. 48. Accidentes, muertes y tasa de mortalidad por accidentes de tránsito según provincias, de enero a octubre: Años 2011 y 2012..... 45

Ilustraciones

Gráfica No. 1. Crecimiento económico de enero a octubre: Años 2008 – 2012 9

Gráfica No. 2. Precio indicativo compuesto del café en el mercado internacional, por mes, a otubre: Años 2010 – 2012 11

Gráfica No. 3. Productos pesqueros vendidos por Panamá a Estados Unidos por fuente de la información, de enero a octubre: Años 2008 – 2012..... 12

Gráfica No. 4. Precio promedio mensual del oro en el mercado de Nueva York, de enero a octubre: Años 2010 – 2012 13

Gráfica No. 5. Generación de energía eléctrica según fuente y costos variables y marginales de la generación, de enero a octubre: Años 2010 – 2012 15

Gráfica No. 6. Tasa de morosidad de los préstamos del Sistema Bancario Nacional por mes: Años 2009 – 2012 23

Gráfica No. 7. Tasa de interés de depósitos a plazo fijo, rendimientos de bonos y valores comerciales negociables por mes. Años. 2010 – 2012..... 25

Gráfica No. 8. Índice bursátil promedio, por mes: Años 2010 – 2012..... 25

Gráfica No. 9. Valor de las exportaciones nacionales, de enero a octubre: Años 2008 - 2012 29

Gráfica No. 10. Exportaciones de servicios, de enero a octubre: Años 2010 - 2012..... 31

Gráfica No. 11. Tasa de inflación estimada por región al mes de octubre: Años 2008 - 2012 33

Gráfica No. 12. Variación mensual del índice de precio al consumidor en el país: Años 2011 y 2012..... 33

Gráfica No. 13. Egresados de los programas y cursos de formación del instituto por grupo de edad: Año 2012 38

Gráfica No. 14. Canal endémico de homicidios: Año 2012[a/] 43

Gráfica No. 15. Número de accidentes de tránsito, de enero a octubre. Años 2011 y 2012 44

Desempeño económico

La Dirección de Análisis Económico y Social del Ministerio de Economía y Finanzas mantiene su estimación de crecimiento económico en 11% hasta octubre de 2012. Esta correspondería a la mayor tasa en los últimos cinco años, aun sobre cifras preliminares que incluyen, ante la falta de datos, estimaciones propias apoyadas en tendencias y otros indicadores independientes y contrastables, pero íntimamente vinculados con el curso de la economía, como los referentes a la oferta de financiamiento.

Gráfica No. 1. Crecimiento económico de enero a octubre: Años 2008 – 2012

(En porcentaje)

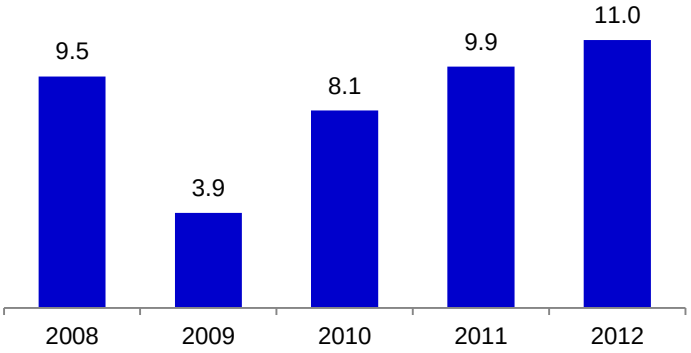

Fuente: Ministerio de Economía y Finanzas.

El financiamiento adicional que otorgó el Sistema Bancario Nacional así como el alcanzado en la Bolsa de Valores mediante la emisión de bonos del Estado y corporativos, fueron consistentes con el crecimiento económico. En total fueron B/.19,588 millones en financiamiento adicionales, una cantidad de dinero que podría rondar más del 60% del Producto Interno Bruto a precios corrientes, como en años anteriores.

El financiamiento adicional, al menos el del Sistema Bancario Nacional, continuó favoreciendo la actividad comercial, aunque también fue suficiente para mantener muy activo el mercado inmobiliario (préstamos hipotecarios) y el consumo, que tanto impactan en el empleo. Respecto a estos últimos, poco o ningún efecto tuvo en el alza generalizada del nivel de precios. La tasa de inflación fue igual a la correspondiente a 2011 (5.4%).

Situación de algunas actividades económicas

La **Agricultura, ganadería, caza y silvicultura**, dentro de lo que permiten las circunstancias, mantuvo un buen ritmo de crecimiento, gracias a la actividad pecuaria y a las exportaciones.

Cuadro No. 1. Sacrificio de ganado y producción de carne de gallina, de enero a octubre: Años 2008 – 2012

Año	Sacrificio de ganado (en cabezas)				Producción de carne de gallina	
	Vacuno		Porcino			
	Animales sacrifi-cados	Variación porcentual	Animales sacrifi-cados	Variación porcentual	Toneladas métricas	Variación porcentual
2008	261,179	-	382,556	-	85,568	-
2009	287,284	10.0	349,471	-8.6	83,156	-2.8
2010	300,526	4.6	324,601	-7.1	88,243	6.1
2011	329,566	9.7	352,589	8.6	95,117	7.8
2012	349,193	6.0	379,092	7.5	102,104	7.3

Fuente: Instituto Nacional de Estadística y Censo.

El sacrificio de ganado vacuno aumentó 6.0% y el de porcino, 7.5%; también, la producción de carne de gallina (7.3%). Menos del 1% de la producción nacional se destinó a las exportaciones, y en el caso de la de porcino, casi nada. La actividad ganadera, medida con referencia a estos indicadores, fue más sólida que la del año pasado.

Cuadro No. 2. Principales exportaciones agropecuarias, de enero a octubre: Años 2011 – 2012

Categoría arancelaria o producto	Peso bruto (Toneladas métricas)		Valor fob (Miles de balboas)	
	2011	2012	2011	2012
TOTAL	329,483.1	347,546.4	145,260.7	172,184.1
Animales vivos	60.1	1,662.6	136.0	2,884.3
Carne de animales bovina, fresca, refrigerada o congelada	4,726.6	5,463.6	14,715.8	20,625.9
Despojos comestibles de animales frescos, refrigerados o congelados	2,399.0	3,407.1	4,103.0	6,169.5
Plantas vivas y productos de la floricultura	1.9	1.8	20.2	28.3
Hortalizas, plantas, raíces y tubérculos comestibles	8,346.5	4,504.7	2,601.0	1,271.9
Frutas y frutos comestibles, cortezas de agrios	293,894.4	298,903.8	97,616.9	102,888.7
Plátanos frescos	3,271.7	5,991.3	1,606.1	2,828.2
Banana frescas	232,324.8	226,166.3	69,827.4	71,494.7
Piñas frescas	58,297.9	66,746.2	26,183.4	28,565.8
Café, té, yerba mate y especias	2,050.6	2,003.9	11,130.0	13,558.2
Café sin tostar ni descafeinar	1,875.2	1,719.4	8,803.9	9,023.6
Café tostado descafeinado	175.4	284.5	2,326.1	4,534.6
Semillas y frutos oleaginosos y diversos, plantas industriales o medicinales, paja y forraje	5,132.4	6,444.5	913.9	1,163.1
Grasas y aceites animales o vegetales	12,131.5	24,649.2	12,258.0	22,470.3
Aceite de palma en bruto	12,131.5	24,649.2	12,258.0	22,470.3
Cacao en grano, entero o partidos, crudo o tostado	740.1	505.2	1,765.9	1,123.9

Fuente: Instituto Nacional de Estadística y Censo.

Las exportaciones agropecuarias que aumentaron (cantidades) fueron: animales vivos, carne y despojo comestible, plátano, piña, café tostado descafeinado, semillas y frutos oleaginosos, y aceite de palma en bruto; disminuyeron: plantas vivas,

hortalizas, banana, café sin tostar ni descafeinar y cacao. Con excepción de los correspondientes a las hortalizas y el cacao, los ingresos declarados por las ventas aumentaron a pesar de las menores cantidades exportadas. Este ingreso adicional fue más notorio en las exportaciones de bananas frescas, que además representaron el 41.5% del total.

Gráfica No. 2. Precio indicativo compuesto del café en el mercado internacional, por mes, de enero a octubre: Años 2010 – 2012

(Centavos de dólar estadounidense por libra)

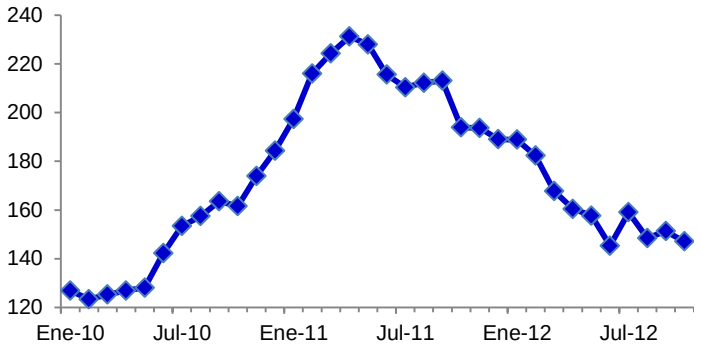

Fuente: Organización Internacional del Café.

Los ingresos por las exportaciones de ambos productos pudieran estar condicionados al impacto que los efectos de la variabilidad del cambio climático pudo tener en la producción de los principales exportadores y, por tanto, en las cotizaciones, así como en la forma de contratación de la producción.

Particularmente en el caso de la exportación de la cereza de café sin tostar ni procesar, por ejemplo, los mayores ingresos se dieron cuando las cotizaciones estuvieron en uno de los niveles más bajos en los últimos 28 meses, de acuerdo con el precio indicativo compuesto, de la Organización Internacional del Café, al pagarse a USD1.4712 por libra.

Cuadro No. 3. Exportación de productos pesqueros, según categoría arancelaria, de enero a octubre: Años 2011 y 2012

Categoría arancelaria	Peso bruto (Toneladas métricas)			Valor (Miles de balboas)		
	2011	2012	Varia-ción (%)	2011	2012	Varia-ción (%)
TOTAL	30,124	24,083	-20.1	89,978	77,834	-13.5
Pescado	24,207	18,174	-24.9	60,102	48,137	-19.9
Pescado fresco o refrigerado, excepto los filetes ...	13,158	10,576	-19.6	34,650	29,495	-14.9
Pescado congelado, excepto filetes	4,168	5,246	25.9	8,555	10,597	23.9
Filetes y demás carne de pescado (incluso picada), frescos, refrigerados o congelados	6,857	2,307	-66.4	15,525	6,492	-58.2
Pescado seco, salado o en salmuera, ahumado o preparado (harina, polvo y pellets.....	25	45	83.5	1,372	1,553	13.2
Crustáceos.....	5,331	5,571	4.5	29,652	29,435	-0.7
Moluscos.....	586	337	-42.5	223	261	16.9

Fuente: Instituto Nacional de Estadísticas y Censo.

A pesar de la caída de las exportaciones que muestran las cifras oficiales de Panamá, según las de la United States International Trade Commission., La **pesca** sigue sin recuperarse porque, de acuerdos con las cifras oficiales de Panamá, las exportaciones de productos pesqueros disminuyeron (20.1% o 6,041 toneladas métricas), generando B/.12.1 millones en pérdidas para el sector.

Las exportaciones de filetes y demás carnes de pescado, frescos, refrigerados o congelados, fueron las que más disminuyeron (66.4%); también las de pescado fresco o refrigerado (19.6%) y moluscos (42.5%). Solo aumentaron las de pescado congelado (25.9%) y seco, salado o en salmuera (83.5), y las de crustáceos (4.5%).

De acuerdo con la información de la United States nternacional Trade Commission, del principal socio comercial, las compras de productos pesqueros originarios de nuestro país aumentaron (7.9% o 598 toneladas métricas). Las diferencias nos hacen pensar que es poco probable que el sector esté en recesión y que persiste tal valoración de la condición económica de la actividad por las diferencias en los métodos de registros.

Gráfica No. 3. Productos pesqueros vendidos por Panamá a Estados Unidos por fuente de la información, de enero a octubre: Años 2008 – 2012

(En miles de toneladas métricas)

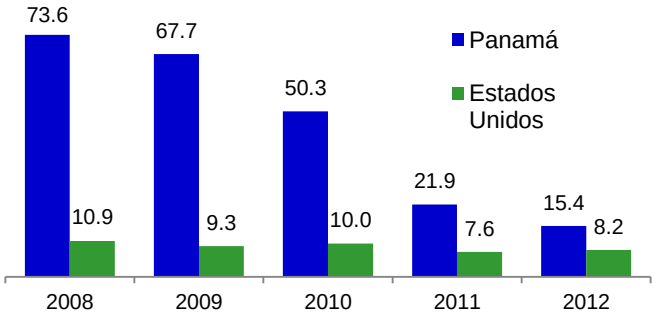

Fuente: United States International Trade Commission e Instituto Nacional de Estadística y Censo.

La **Explotación de minas y canteras**, continuó en expansión, tanto por la Construcción como por las exportaciones de oro. Al respecto, en conexión con la Construcción, se estima que su actividad requirió no menos de 112,800 toneladas métricas de minerales no metálicos adicionales (en total, 1,767.5 miles de piedra y 1,131.2 de arena) que se emplearon para la producción de 1,368.3 miles de metros cúbicos de concreto, una cantidad que superó la del año pasado (1,315.0 miles de metros cúbicos). Sin embargo, el crecimiento registrado (4.0%) fue menor al de 2011 (6.4%).

Cuadro No. 4. Consumo de piedra y arena, de enero a octubre: Años 2008 – 2012

(En toneladas métricas)

Año	Total	Piedra	Arena
2008	3,576,279	2,180,655	1,395,624
2009	3,282,898	2,001,765	1,281,134
2010	2,618,631	1,596,724	1,021,907
2011	2,785,845	1,698,684	1,087,161
2012	2,898,654	1,767,470	1,131,185

Fuente: Instituto Nacional de Estadística y Censo.

Por el lado de la minería no tradicional, las cantidades exportadas de oro aumentaron (1.2%) pero menos que el año pasado (35.0%) porque la demanda mundial se contrajo ante las perspectivas de crecimiento económico global y reducción de la especulación financiera.

Cuadro No. 5. Exportaciones de oro, de enero a octubre: Años 2008 –2012

Año	Peso bruto (en kilos)	Valor FOB (en miles de balboas)
2008	565	11,022.9
2009	1,044	14,746.1
2010	2,081	57,785.0
2011	2,810	99,205.4
2012	2,843	98,785.5

Fuente: Instituto Nacional de Estadística y Censo.

Iniciando el año, los precios del oro registraban leves disminuciones, pero finalizando octubre aumentaron (4.7%), situando el precio del oro en B/.1,746.35 por onza.

Gráfica No. 4. Precio promedio mensual del oro en el mercado de Nueva York, de enero a octubre: Años 2010 – 2012

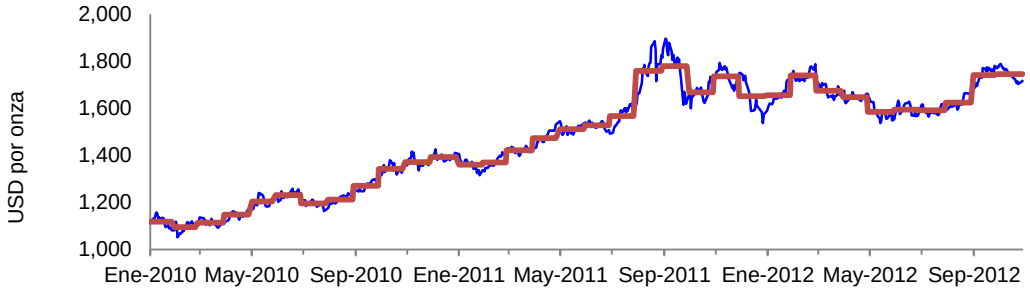

Fuente: Kitco Metals Inc.

Las **Industrias manufactureras** registraron un crecimiento moderado, en algunas actividades por la expansión de la demanda agregada doméstica, tanto de bienes finales como intermedios, y en otras como resultado de las exportaciones.

Cuadro No. 6. Variación de cantidad producida de algunos productos manufacturados, de enero a octubre: Años 2009 – 2012

(En porcentaje)

Producto	2009	2010	2011	2012 (P)
Elaboración de productos alimenticios:				
Leche evaporada, en polvo y condensada .	1.4	-14.3	-4.2	12.0
Leche pasteurizada	0.2	9.4	9.6	6.5
Derivados de la leche	0.6	6.4	-1.2	0.9
Derivados del tomate.....	-1.4	6.5	3.2	5.3
Azúcar de caña.....	-4.7	1.4	16.2	1.5
Producción de minerales no metálicos				
Concreto premezclado.....	-8.2	-20.2	6.4	4.0

Fuente: Instituto Nacional de Estadística y Censo.

En relación a las exportaciones sobresalen las de los siguientes productos: aceite de palma en bruto o refinado, madera en bruto descortezada o escuadrada y cueros y pieles curtidos. De todas, estas dos últimas fueron las únicas que experimentaron alzas en los ingresos medios declarados por el exportador. En el resto de los casos, cuando hubo más cantidades vendidas al exterior, también sacrificios del ingreso medio.

Cuadro No. 7. Exportaciones de los principales productos manufacturados, de enero a octubre: Años 2009 - 2012

Producto	2009	2010	2011	2012 (P)
Cantidad, miles de toneladas métricas	76.8	130.1	185.3	197.3
Aguardiente, licores y demás bebidas espirituosas.....	4.4	8.1	8.5	5.1
Azúcar de caña en bruto, sin aroma ni colorantes.....	21.7	30.2	42.6	47.0
Cajas, sacos, bolsas, cartón y demás envases de papel	4.8	6.8	4.5	10.1
Carne de animal especie bovina, congelada o refrigerada.....	2.1	3.3	3.6	1.8
Cueros y pieles curtidos	4.3	5.5	6.1	8.0
Harina, polvo y pellets de pescado.....	16.7	9.2	7.0	11.5
Aceite de palma en bruto o refinado sin modificación química....	2.1	6.3	13.1	24.4
Medicamentos	0.5	0.7	0.6	0.4
Madera en bruto, descortezada o descuadrada	18.7	58.5	98.1	88.1
Envases de aluminio para cervezas o bebidas gasificadas.....	1.5	1.5	1.2	0.9

Producto	2009	2010	2011	2012 (P)
Valor fob, en millones de balboas	75.1	103.1	134.3	133.5
Aguardiente, licores y demás bebidas espirituosas	9.7	14.6	17.5	10.5
Azúcar de caña en bruto, sin aroma ni colorantes	9.9	19.1	36.0	34.4
Cajas, sacos, bolsas, cartón y demás envases de papel.....	6.6	7.4	4.6	9.5
Carne de animal especie bovina, congelada o refrigerada	11.5	11.8	12.1	6.0
Cueros y pieles curtidos.....	2.9	6.2	9.7	13.2
Harina, polvo y pellets de pescado	12.1	9.9	7.5	11.0
Aceite de palma en bruto o refinado sin modificación química ...	0.8	4.1	13.1	22.4
Medicamentos	13.7	17.7	14.2	7.6
Madera en bruto, descortezada o descuadrada	2.0	5.9	13.9	15.0
Envases de aluminio para cervezas o bebidas gasificadas	5.9	6.4	5.7	3.9

Fuente: Instituto Nacional de Estadística y Censo.

El **suministro de electricidad** también sigue creciendo y, de acuerdo con nuestras estimaciones ,más que en 2011, ya que no sólo se está generando más energía sino porque, además, la que se agrega al Sistema es hidráulica. Es muy notorio el cambio en la composición (58.9% para este año contra 44.6% el año anterior) como resultado de la incorporación de plantas que aumentaron la capacidad instalada del país en generación eléctrica hidráulica.

Cuadro No. 8. Cantidad ofrecida bruta de energía eléctrica, por tipo, de enero a octubre: Años 2008 - 2012

Año	Cantidad ofrecida bruta (En Gwh)					
	Total	Generada en el país				Importada
		Total	Hidráulica	Térmica	Mixta	
2008	5,245.9	5,149.1	2,963.6	1,650.9	534.6	96.7
2009	5,573.3	5.522.8	3,065.6	1,944.1	513.0	50.5
2010	6,041.2	5,974.2	3,116.5	2,367.9	489.8	67.0
2011	6,328.4	6,257.6	2,825.5	2,860.5	571.6	70.8
2012	6,962.9	6,947.8	4,100.6	2,455.3	391.8	15.1

Fuente: Instituto Nacional de Estadística y Censo.

La generación térmica disminuyó (14.3%), tanto en las plantas a diésel (67.5%) como en las de búnker (4.8%) pero aumentó en las de carbón (67.6%); la Autoridad del Canal de Panamá disminuyó su aporte al Sistema (31.4%) y también se importó menos (78.6%). A pesar que los aumentos en el precio del combustible no fueron tan erráticos como los del 2011, todavía fueron muy altos si se les compara con el del agua pactado en el contrato de concesión del derecho de explotación. Hubo excedentes de energía eléctrica (25.6%) por las nuevas hidroeléctricas (Alto Valle, por ejemplo) y el reinicio de operaciones de la hidroeléctrica Estí que estuvo fuera de operaciones por casi un año debido a daños técnicos.

Gráfica No. 5. Generación de energía eléctrica según fuente y costos variables y marginales de la generación, de enero a octubre: Años 2010 – 2012

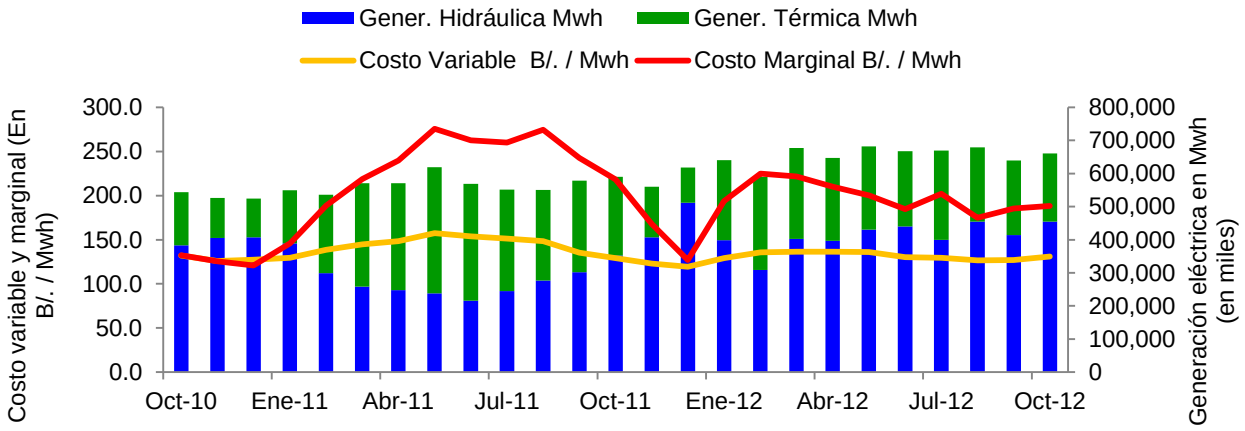

Fuente: Empresa de Transmisión Eléctrica S.A.

Producto de la mayor generación hidráulica, los costos variables de la energía eléctrica (8.2%) y los marginales (14.7%) disminuyeron.

El uso de energía aumentó (7.6%) de forma generalizada, más que en 2011 (4.3%): en la actividad comercial (9.3%) y la industrial (7.4%), en las residencias (5.8%), las instituciones del sector público (5.9%) y entre los grandes clientes (10.7%). No obstante, el balance (974 Gwh) fue mayor al del año pasado (776 Gwh).

Cuadro No. 9. Fuentes y usos de la energía eléctrica, de enero a octubre: Años 2008 – 2012

(En Gwh)

Descripción	2008	2009	2010	2011	2012
FUENTES:					
Nacional	5,149	5,523	5,974	6,258	6,948
Importada	97	50	67	71	15
TOTAL	5,246	5,573	6,041	6,328	6,963
USOS:					
Residencial.....	1,374	1,549	1,691	1,749	1,850
Comercial	2,179	2,265	2,392	2,510	2,744
Industrial.....	254	250	216	219	235
Gobierno	686	719	745	757	802
Otros	14	13	15	16	18
Grandes clientes	46	57	238	282	312
Generadores	5	6	10	13	9
Exportación	24	95	18	7	20
TOTAL	4,583	4,954	5,325	5,553	5,989
BALANCE FINAL	663	619	717	776	974

Fuente: Empresa de Generación Eléctrica, S. A.

El **consumo de agua facturado** por el Instituto de Acueductos y Alcantarillados Nacionales aumentó (3.0%). Correspondió al de los establecimientos comerciales (7.7%) y el de las residencias (3.8%), este último ligado a las construcciones de nuevas barriadas.

Cuadro No. 10. Facturación de agua, según consumidor, de enero a octubre: Años 2009 - 2012

Consumidor	Facturación de agua			
	2009	2010	2011	2012
TOTAL	72,188	72,841	74,971	77,219
Comercial.....	9,753	10,085	11,049	11,900
Industrial	1,387	1,497	1,314	1,214
Residencial	52,820	53,023	54,280	56,317
Gobierno	8,228	8,236	8,328	7,788

Fuente: Instituto Nacional de Estadística y Censo.

La **Construcción** ha tenido un desempeño más sostenido y mejor repartido este año que en 2011, tanto en lo que respecta a las construcciones residenciales como en los otros tipos, en términos de los proyectos que se están ejecutando. Por el tipo de proyectos que están en marcha, sí hay mucho más cambios con relación a la cuantía de la inversión y la superficie construida en las obras no residenciales.

Cuadro No. 11. Número de proyectos de construcción, superficie construida e inversión, de enero a octubre: Años 2008 – 2012[a/]

Detalle	2008	2009	2010	2011	2012
Número de proyectos.....	6,687	5,593	6,447	8,577	8,762
Residencial.....	6,512	5,362	6,191	8,313	8,442
No residencial.....	175	231	256	264	320
Superficie construida, miles de metros cuadrados.	2,834.1	3,279.8	2,759.6	2,224.7	2,610.5
Residencial.....	2,043.1	2,024.4	943.6	1,103.5	1,233.2
No residencial.....	791.0	1,255.4	1,816.0	1,120.2	1,377.3
Inversión, millones de balboas.....	1,393.9	1,384.6	1,073.4	889.5	1,198.8
Residencial.....	1,064.1	837.6	494.9	416.2	490.4
No residencial.....	328.8	557.0	578.5	473.3	708.4

[a/] Corresponde a los siguientes distritos: Aguadulce, Arraiján, Barú, Chitré, Colón, David, La Chorrera, Panamá y San Miguelito.

Fuente: Instituto Nacional de Estadística y Censo.

Este año, se han puesto en marcha 8,762 proyectos que incorporaron 2.6 millones de metros cuadrados a la superficie construida (17.3% adicional) en circunstancia que el año pasado, la cantidad incorporado al mercado fue menor (2.2 millones de metros cuadrados).

Aun cuando la construcción residencial ha continuado con mucha fuerza también este año, las obras no residenciales han representado mayores montos invertidos (B/.473.3 millones en 2011 y B/.708.4 millones este año). Sin muchos cambios, el distrito de Panamá continuó concentrando la mayor actividad e inversión, aunque es notable la que se está llevando a cabo en los distritos de David (Chiriquí) y La Chorrera (Panamá). En lo que respecta a las construcciones residenciales, el distrito de Arraiján continuó siendo el espacio de más proyectos habitacionales adicionales, después de los correspondientes al distrito de Panamá.

El **Comercio al por mayor y al por menor** registró crecimiento en sus actividades gravadas con el impuesto sobre la transferencia de bienes muebles y prestación de servicios (6.9%).

Cuadro No. 12. Base gravable del impuesto a la transferencia de bienes muebles y prestación de servicios, de enero a octubre: Años 2008 – 2012

(En millones de balboas)

Año	Base gravable	
	Nominales	A precios de 2011
2008	1,363.0	1,425.7
2009	1,627.6	1,677.3
2010	1,638.1	1,663.1
2011	1,782.1	1,782.1
2012	1,932.3	1,904.5

Fuente: Ministerio de Economía y Finanzas.

En el caso particular de las ventas de automóviles nuevos, estas crecieron (6.5%) y pusieron a circular 40,606 unidades nuevas respecto a las 38,137 del año anterior. De acuerdo con las importaciones nacionales, también se vendieron más electrodomésticos y artículos para el vestuario.

Cuadro No. 13. Préstamos nuevos otorgados al comercio y al consumo, de enero a octubre: Años 2008 - 2012

(En millones de balboas)

Año	Préstamos nuevos	
	Comercio	Consumo
2008	8,114.3	1,425.1
2009	6,871.2	1,095.6
2010	8,075.3	1,238.1
2011	8,527.8	1,448.7
2012	11,215.7	1,785.1

Fuente: Superintendencia de Bancos de Panamá.

La actividad comercial fue consistente con el financiamiento otorgado por el Sistema Bancario Nacional, tanto para las importaciones, como para que el consumo: El Sistema Bancario Nacional destinó B/.11,215.7 millones al comercio (B/.2,687 millones o 31.5% adicionales) y B/.1,785.1 millones al consumo final (B/.336.4 millones o 23.1% adicional), a través de los préstamos personales y tarjetas de créditos.

Con relación al **Turismo,** 1.6 millones de personas ingresaron al país y demandaron servicios, una cifra que superó la del año anterior (5.2%). En el caso de los que se quedaron en la ciudad capital, se repartieron entre 8,964 habitaciones de hoteles (3,150 o 54.2% adicionales) y representaron 58.8% de ocupación (90.7% con la cantidad de cuartos del año anterior, es decir 5,814).

Cuadro No. 14. Principales indicadores de la actividad turística, de enero a octubre: Años 2008 - 2012

Detalle	2008	2009	2010	2011	2012
Número de habitaciones en los hoteles	5,785	5,765	5,769	5,814	8,964
Ocupación (%)	66.3	57.8	66.9	66.0	58.8
Total de pasajeros, en miles	2,578.9	2,837.1	3,167.0	3,694.9	4,455.2
Visitantes	1,255.9	1,222.8	1,346.6	1,539.0	1,617.4

Detalle	2008	2009	2010	2011	2012
Turistas	1,021.4	961.2	1,079.9	1,203.3	1,320.7
Excursionistas	73.5	42.0	53.9	80.3	119.1
Pasajeros de cruceros	161.1	219.6	212.8	255.4	177.7
Pasajeros en tránsito directo	1,323.1	1,614.4	1,820.4	2,156.0	2,837.7
Gastos efectuados, en millones de balboas	1,152.2	1,198.3	1,368.7	1,561.2	1,851.7

Fuente: Instituto Nacional de Estadística y Censo.

El gasto de los visitantes, por B/.1,851.7 millones, creció 18.6%, tasa superior a la de los últimos tres años. Enero y julio fueron los meses en que más gastaron en el país.

La mayoría de los pasajeros entraron por el Aeropuerto Internacional de Tocumen (52.3%) y tuvieron como país de origen, alguno de América del Sur (51.2%), particularmente de Colombia y Venezuela, el 40.9% por Paso Canoa (81.2% de la región centroamericana, principalmente de Costa Rica (52.6%) y de Nicaragua (13.0%) y el resto por otros puertos.

Cuadro No. 15. Distribución de los pasajeros que ingresaron al país por el Aeropuerto Internacional de Tocumen, según continente y principales países de procedencia, de enero a octubre: Año 2012

Regiones y principales países de procedencia	Distribución (%)	Regiones y principales países de procedencia	Distribución (%)
TOTAL	100.0		
AMÉRICA	86.6		
América del Norte.....	24.3	EUROPA.....	10.3
Canadá	16.4	España.....	29.4
Estados Unidos.....	67.9	Italia	12.8
México	15.7	Demás	57.8
América Central[1]	8.5	ASIA.....	2.8
Costa Rica.....	35.6	China	20.6
Guatemala.....	22.4	Israel.....	23.6
Demás.....	42.0	Demás	
Antillas.....	2.6	ÁFRICA.....	0.2
Cuba	17.5	Angola	12.5
República Dominicana	43.9	República de Sudáfrica...	28.5
Demás.....	38.6	Demás	55.8
América del Sur.....	51.2	OCEANÍA.....	0.3
Colombia.....	36.5	Australia.....	81.6
Venezuela	25.4	Nueva Zelanda	14.8
Demás.....	38.1	Demás	3.6

[1]Excluye los pasajeros con nacionalidad panameña.

Fuente: Instituto Nacional de Estadística y Censo.

La actividad portuaria, tanto en los puertos marítimos como en los aéreos continuó impulsando el **Transporte, almacenamiento y comunicaciones**.

Según el **Sistema Portuario Nacional**, el movimiento de carga alcanzó 63 millones de toneladas métricas (17.1% más que el año pasado). Creció más la carga a granel (55.5%), que comprende mercancías como los cereales, mineral de hierro, fertilizantes, líquidos como petróleo, y gases, y en contenedores (4.6%). El movimiento del resto de carga, clasificado en general, como la refrigerada, productos manufacturados que no vengan en contenedor, etc. fue menor al del año pasado (52.1%).

Cuadro No. 16. Movimiento de carga en el Sistema Portuario Nacional, de enero a octubre, según estructura: Años 2008 - 2012

(En miles de toneladas métricas)

Estructura de carga	2008	2009	2010	2011	2012
TOTAL	41,442.3	46,358.0	47,425.8	53,796.1	63,009.0
A granel.....	15,239.2	22,088.7	15,619.8	14,615.3	22,727.7
General	852.7	775.1	844.6	1,269.6	607.7
En contenedores	25,350.4	23,494.2	30,961.3	37,911.3	39,673.6

Fuente: Instituto Nacional de Estadística y Censo.

El mayor movimiento de contenedores se dio en los puertos: Manzanillo International Terminal (10.0%), Colon Container Terminal (25.4%) y Panamá Ports Balboa (1.2%); Panamá Ports Cristóbal movió menos (5.6%). Durante el mes de octubre, una serie de protestas por la venta de tierras de la Zona Libre de Colón paralizaron la actividad en esa ciudad. Eso afectó más al puerto de Cristóbal que ya arrastraba el efecto de la paralización de labores de sus trabajadores de principios de año.

Cuadro No. 17. Resumen de tráfico y carga por el Canal de Panamá y Sistema Portuario Nacional de enero a octubre: Años 2008 – 2012

Detalle	2008	2009	2010	2011	2012
Canal de Panamá					
Tránsito de naves de alto calado, en unidades....	10,995	10,749	10,473	10,763	10,623
Toneladas netas del Canal, en millones	256.9	248.8	249.6	264.7	277.1
Volumen de carga, millones de toneladas largas	176.0	163.2	170.0	183.1	176.9
Movimiento portuario					
Carga, miles de toneladas métricas.....	41,336.9	46,357.9	47,425.8	53,796.1	63,009.1
Contenedores, miles de TEU.....	3,826.0	3,516.3	4,578.4	5,462.1	5,772.4

Fuente: Instituto Nacional de Estadística y Censo.

En el **transporte marítimo**, según datos de la Autoridad del Canal de Panamá, 12,048 naves cruzaron el Canal (1.3% menos que en 2011), tanto buques grandes como pequeños. El volumen de carga que transportaron también fue menor (3.4%) pero los ingresos por peajes crecieron (5.7%), producto de las toneladas (4.7%) y TEU facturados (7.2%). El incremento más significativo de las cantidades de mercaderías transportadas correspondió a los productos derivados del petróleo (5.7%), soya (30.4%), trigo (6.5%), vehículos y accesorios (23.5%) y fertilizantes (5.1%).

Cuadro No. 18. Movimiento de pasajeros, mercancías y correos por la vía aérea, de enero a octubre: Años 2011 y 2012

Detalle	2011	2012	Variación (%)
TOTAL:			
Pasajeros, número	3,039,332	3,261,155	7.3
Embarques.....	1,496,310	1,596,520	6.7
Desembarques.....	1,543,022	1,664,635	7.9
Carga, toneladas métricas	641,399	527,677	-17.7
Embarques.....	450,898	341,092	-24.4
Desembarques.....	190,501	186,585	-2.1
Correos, toneladas métricas	296	304	2.7
Embarques.....	21	15	-28.6

Detalle	2011	2012	Variación (%)
Desembarques	275	289	5.1
AEROPUERTO INTERNACIONAL DE TOCUMEN:			
Pasajeros, número	2,797,310	3,030,849	8.3
Embarques	1,378,045	1,485,458	7.8
Desembarques	1,419,265	1,545,391	8.9
Carga, toneladas métricas	93,422	98,522	5.5
Embarques	48,688	48,404	-0.6
Desembarques	44,734	50,118	12.0
Correos, toneladas métricas	296	304	2.7
Embarques	21	15	-28.6
Desembarques	275	289	5.1
AEROPUERTOS DOMÉSTICOS:			
Pasajeros, número	242,022	230,306	-4.8
Embarques	118,265	111,062	-6.1
Desembarques	123,757	119,244	-3.6
Carga, toneladas métricas	547,977	429,155	-21.7
Embarques	402,210	292,688	-27.2
Desembarques	145,767	136,467	-6.4

Fuente: Autoridad de Aeronáutica Civil.

Los aeropuertos movilizaron 3.3 millones de pasajeros; por el Aeropuerto Internacional aumentó (8.3%) y en los domésticos disminuyó (4.8%) como resultado de la reorganización del sector, que afectó más el movimiento de carga (disminuyó 21.7%), de forma especial la embarcada (27.2%).

Situación financiera

El Sistema Bancario Nacional aportó financiamiento nuevo por B/.19,588 millones y la bolsa de valores, B/.5,600.3 millones. Para tal efecto fue importante no sólo el saldo de los depósitos consignados al Sistema Bancario Nacional, sino el incremento, los términos y la muy buena salud de la cartera de créditos.

Bancos

El activo del **Sistema Bancario Nacional** sumó B/.71,491 millones (B/.7,313 millones u 11.4% adicional). Aun cuando el aumento fue generalizado, destacan el correspondiente a los activos líquidos (B/.1,292 millones o 13.0%) en depósitos a plazos (B/.958 millones o 39.2%), tanto en bancos que están operando desde nuestro país (B/.373 millones o 27.2%) como del exterior (B/.585 millones o 12.0%), y el saldo de la cartera crediticia (B/.5,340 millones o 13.3%).

Cuadro No. 19. Balance de situación simplificado del Sistema Bancario Nacional, a octubre: Años 2008 – 2012

(En millones de balboas)

Detalle	2008	2009	2010	2011	2012
ACTIVOS					
Activos líquidos	9,172	10,547	10,043	9,963	11,254
Cartera crediticia	31,615	31,138	33,669	40,187	45,527
Inversiones en valores	9,183	8,706	9,936	11,268	11,606
Otros activos	2,727	2,402	2,575	2,760	3,104
TOTAL ACTIVOS	52,698	52,793	56,222	64,178	71,491
PASIVOS					
Depósitos	38,381	40,988	43,138	47,980	53,176
Obligaciones	5,269	3,680	4,078	6,026	7,278
Otros pasivos	1,960	1,718	2,040	2,464	2,584
TOTAL PASIVO	45,610	46,386	49,257	56,470	63,038
PATRIMONIO					
Capital	4,672	3,933	4,060	4,254	4,460
Reserva	190	192	196	186	83
Utilidades	2,190	2,247	2,624	3,133	3,774
Deuda subordinada	35.4	35.0	85.4	135.8	135.8
TOTAL PATRIMONIO	7,087	6,407	6,965	7,708	8,452
TOTAL PASIVO Y PATRIMONIO	52,698	52,793	56,222	64,178	71,491

Fuente: Superintendencia de Bancos.

En el pasivo, el aumento se dio mayormente en los depósitos (B/.5,196 millones o 10.8%) y en las obligaciones (B/.1,252 millones o 20.8%) correspondientes a transacciones entre los propios bancos (sucursales y casa matriz). El incremento del patrimonio (B/.744.0 millones o 9.7%) fue el resultado principalmente de la capitalización de las instituciones (B/.206.0 millones o 4.8%) así como de las utilidades acumuladas (B/.480.0 millones o 20.7%).

Cuadro No. 20. Saldo bruto de la cartera de préstamos por actividad económica, a octubre: Años 2008 – 2012

(En millones de balboas)

Sector y actividad	2008	2009	2010	2011	2012
TOTAL	32,157	31,675	34,185	40,737	46,128
Internos	22,518	22,445	25,073	29,021	33,313
Público	1,004	768	776	1,054	1,587

Sector y actividad	2008	2009	2010	2011	2012
Privado	21,514	21,677	24,298	27,973	31,726
Intermediación financiera	1,165	910	739	816	802
Agricultura y ganadería	683	730	840	927	1,106
Pesca	73	39	43	48	54
Minas y canteras	56	25	23	30	51
Comercio.....	6,314	5,745	6,731	8,388	10,250
Industrias manufacturera	1,231	1,202	1,388	1,900	1,726
Hipotecarios	5,513	6,064	6,822	7,504	8,595
Construcción, interinos.....	1,783	2,136	2,513	2,713	2,970
Microcréditos.....	62	76	74	65	0
Consumo	4,634	4,750	5,127	5,581	6,172
Externos	9,639	9,230	9,112	11,716	12,815

Fuente: Superintendencia de Bancos.

Respecto a los préstamos, el Sistema Bancario Nacional dio una mayor apertura a la cartera interna (B/.4,292 millones o 14.8%) y externa (B/.1,099 millones o 9.8%).

Cuadro No. 21. Préstamos nuevos y saldo neto de la cartera interna al mes de octubre: Años 2008 – 2012

(En millones de balboas)

Años	Préstamos nuevos	Saldo neto de la cartera interna
2008	15,077	22,082
2009	12,788	22,045
2010	14,113	24,676
2011	17,142	28,615
2012	19,588	32,894

Fuente: Superintendencia de Bancos.

El incremento en el saldo de la cartera interna corresponde tanto a la del sector público (B/.533 millones) como del privado (B/.3,753 millones). Continuaron destacándose el de los préstamos al comercio y los hipotecarios, generalmente emitidos para la compra de viviendas o edificaciones. El saldo de la cartera de minas y canteras fue el que más creció (70%) porque está vinculado con la Construcción. Por el contrario, el balance correspondiente a la cartera de la industria manufacturera (9.2%) y la intermediación financiera (1.7%) disminuyeron.

Cuadro No. 22. Saldo de los depósitos consignados al Sistema Bancario Nacional al mes de octubre: Años 2008 – 2012

(En millones de Balboas)

Detalle	2008	2009	2010	2011	2012
TOTAL	38,381	40,988	43,138	47,980	53,176
Internos	25,261	27,162	29,598	31,955	36,540
Externos	13,120	13,826	13,540	16,025	16,636
Oficiales.....	4,047	3,912	4,319	4,445	5,507
Particulares	25,277	29,611	32,891	36,058	39,868
Bancos	9,057	7,465	5,928	7,477	7,801
A la vista[1/]	4,962	5,573	6,906	8,283	9,530
A plazos[1/]	29,372	31,503	31,913	35,252	38,139

[1/] Excluye los oficiales.

Fuente: Superintendencia de Bancos.

Aun cuando el financiamiento adicional del Sistema Bancario Nacional a las empresas dedicadas a estas actividades disminuyó este año, en el caso del destinado a la intermediación financiera, también responde a más amortizaciones que préstamos nuevos, ante la disminución del costo del dinero para los bancos que resulta de las menores primas de riesgos.

En general, la evolución del saldo de las carteras estuvo estrechamente ligada con la oferta de nuevo financiamiento que a octubre sumó B/.19,588 millones, una suma que superó la del año anterior (B/.2,446 millones). Poco más de la mitad de estos nuevos recursos fueron créditos a la actividad comercial (57.3%), pero aumentó más el destinado a entidades públicas (159%) para hacer frente a los compromisos financieros de las inversiones que se están ejecutando, minas y canteras (87.7%) y agricultura (42.6%), así como los préstamos hipotecarios (26.2%) y al consumo personal (23.2%).

En cuanto a la captación de depósitos, el Sistema Bancario Nacional contó con B/.53,176 millones (B/.5,196 millones o 10.8% más). Las captaciones tanto en el mercado internacional (B/.611 millones o 3.8%) como en el doméstico (B/.4,585 millones o 14.3%) aumentaron, principalmente en las cuentas a plazos (B/.2,887 millones), aunque también el incremento del correspondiente a los depósitos a la vista aportó más de un billón de balboas (B/.1,247 millones).

Cuadro No. 23. Balance de Resultado simplificado del Sistema Bancario Nacional, al mes de octubre: Años 2008 – 2012

(En millones de balboas)

Detalle	2008	2009	2010	2011	2012
Ingreso por intereses	2,217.1	2,137.3	2,135.7	2,311.7	2,560.6
Egresos de operaciones	1,247.9	1,109.0	1,065.0	1,076.3	1,185.9
INGRESO NETO DE INTERESES	969.2	1,028.2	1,070.8	1,235.4	1,374.7
Otros ingresos	1,091.1	839.2	881.7	1,042.2	1,225.7
Ingreso de operaciones	2,060.3	1,867.4	1,952.5	2,277.6	2,600.4
Egresos generales	887.6	970.3	1,054.3	1,255.8	1,432.8
Utilidad antes de provisiones	1,172.6	897.1	898.1	1,021.8	1,167.6
Provisiones para Cuentas Malas	196.9	169.5	126.9	169.6	171.8
UTILIDAD NETA	975.7	727.6	771.2	852.2	995.8

Fuente: Superintendencia de Bancos.

El Sistema Bancario Nacional acumuló B/.995.8 millones en utilidades (B/.143.6 millones o 16.9% más), que equivalen al 22.3% del capital suscrito (en 2011 fue 20.0%). Los ingresos de operaciones (tasas por servicios) crecieron más que los otros ingresos, incluyendo los derivados del cobro de intereses.

El 40.1% de los ingresos fueron por intereses de préstamos (en 2011 fue el 41.0%). Los otros tipos de ingresos representaron una mayor proporción este año, la mayoría por comisiones y otros cargos, y crecieron bastante más. Las provisiones para las cuentas de dudoso cobro (B/.171.8 millones), aunque fueron más que las imputadas el año anterior (B/.169.6 millones), representaron una menor proporción del saldo de la cartera.

Gráfica No. 6. Tasa de morosidad de los préstamos del Sistema Bancario Nacional por mes: Años 2009 – 2012

(En porcentaje)

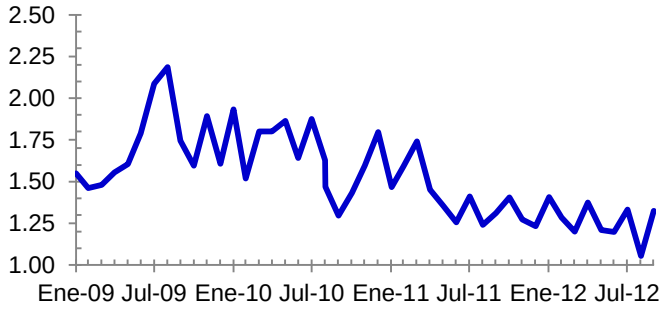

Fuente: Superintendencia de Bancos.

Finalmente hay que destacar los índices de la calidad de la cartera del Sistema Bancario Nacional, tanto el referente a la morosidad como la de vencimiento: En octubre el 1.32% estuvo morosa, una proporción ligeramente superior a la del mes anterior (1.05%) y que, por los altibajos mensuales responde más a registros contables que al retraso de los prestatarios en pagar sus deudas. Al respecto la proporción media de morosidad fue 1.26% este año y 1.37% en 2011.

Seguros

Las empresas aseguradoras estuvieron administrando una media de 989,183 pólizas al mes (4.9% adicional) que aportaron B/.902.6 millones en concepto de primas (7.1% adicional).

Cuadro No. 24. Promedio de pólizas suscritas, ingresos por primas y pagos por siniestros, de enero a octubre: Años 2009 - 2012

Año	Promedio de pólizas suscritas	Millones de balboas	
		Ingresos por primas	Pagos por siniestros
2009	811,179	664.3	259.2
2010	832,333	735.5	287.7
2011	942,755	842.7	399.3
2012	989,183	902.6	342.4

Fuente: Superintendencia de Seguros de Panamá.

Las pólizas para financiar daños por accidentes de tránsito generaron la mayor parte de los ingresos por primas (B/.158.2 millones o el 17.5% del total), pero no fueron las que más crecieron, a pesar del aumento de la flota vehicular en circulación. Fueron las primas de las pólizas de salud las que más lo hicieron (B/.18.2 millones o 14.2%), ya que el número de empresas que cuantifican este aporte como un beneficio a los trabajadores crece, con independencia de las aportaciones a la Caja de Seguro Social.

Por otra parte, el pago de siniestros sumó unos B/.342.4 millones, menos que el año anterior (B/.56.8 millones o 14.2%) porque se presentaron menos reclamaciones por siniestralidad en los ramos: accidentes personales (B/.0.4 millón), incendio (B/.87.6 millones) y ramos técnicos (B/.1.0 millón) entre otros. Las ramas donde se presentaron mayores reclamos fueron: salud (B/.96.4 millones), autos (B/.91.3 millones) y colectivo de vida (B/.38.8 millones) que sumados representan el 66.1% del total pagado en este concepto.

La disminución en el pago de siniestros (B/.56.8 millones) incrementó el margen bruto de las compañías de seguros en B/.560.2 millones o 26.3%.

Transacciones bursátiles

Las operaciones en la **Bolsa de Valores** de Panamá, por B/.5,600.2 millones, crecieron 85.3%. El 55.5% de las operaciones en bolsa fueron valores del Estado y 28.5%, bonos corporativos.

El crecimiento sostenido en las operaciones del mercado de valores se debe a la confirmación de los bajos riesgos de la plaza, como consecuencia de la estabilidad de sus instituciones así como en las políticas económicas claras. A finales del mes de octubre, Moody's Investors Service mejoró la calificación de riesgo de Panamá (de Baa3 a Baa2, de positiva a estable), igualando las calificaciones dadas anteriormente por Fitch Ratings y Standard and Poors.

Cuadro No. 25. Valor de las transacciones en bolsa según instrumento, de enero a octubre: Años 2010 - 2012

(En millones de balboas)

Instrumentos	2010	2011	2012
TOTAL	1,868.4	3,021.9	5,600.2
Valores del Estado.....	704.7	1,171.2	3,109.8
Bonos.....	480.6	1,218.2	1,595.8
Valores comerciales...	339.6	297.7	339.5

Instrumentos	2010	2011	2012
Acciones de fondos ...	119.0	166.7	212.9
Recompras	134.1	48.3	162.9
Acciones corrientes ...	45.8	47.6	99.1
Acciones preferidas ...	44.6	46.5	77.1
Notas corporativas.....	-	25.7	3.1

Fuente: Bolsa de Valores de Panamá.

Las transacciones con valores del Estado sumaron B/.3,109.8 millones, 165.5% más que el año 2011, realizadas en diez subastas de Letras del Tesoro y diecisiete de Bonos del Tesoro. Las del sector privado, por B/.1,595.8 millones, fueron bonos corporativos mayormente (el año pasado fueron B/.1,218.2 millones), a una tasa de rendimiento medio de 6.3%, mostrando mínimas variaciones respecto a las resultantes de las operaciones de bolsa en 2010.

Gráfica No. 7. Promedio mensual de la tasa de interés sobre los depósitos a plazos fijos y de la los rendimientos de bonos y valores comerciales negociables: Años. 2010 – 2012

(En porcentaje)

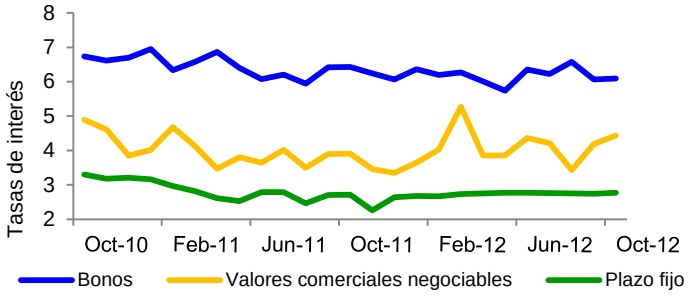

Fuente: Bolsa de Valores de Panamá, S. A.

Aun cuando las transacciones en acciones corrientes fueron pocas (B/.99.1 millones) si se le compara con las realizadas con otros valores, tanto de corto como mediano plazo, de empresas privadas o del Gobierno, se duplicaron (en 2011 sumaron B/.47.6 millones).

Gráfica No. 8. Índice bursátil promedio, por mes: Años 2010 – 2012

(Diciembre de 2002 = 100.0)

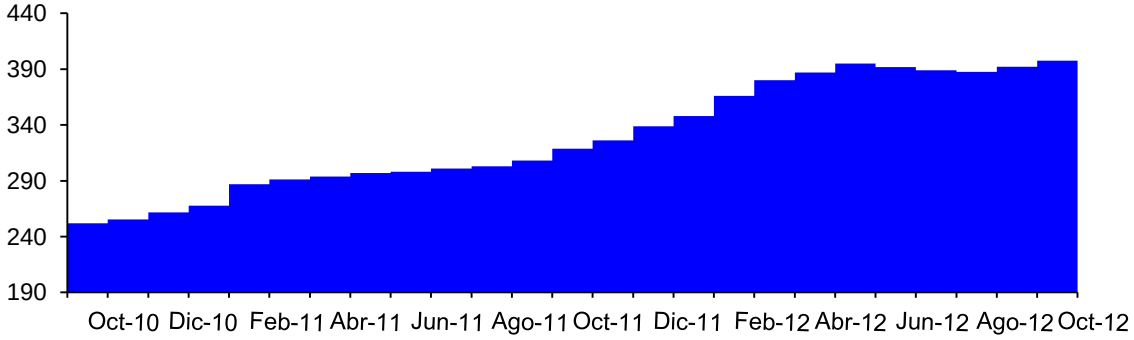

Fuente: Bolsa de Valores de Panamá.

Las empresas que cotizan en Bolsa capitalizaron B/.12,232.1 millones, 27.7% adicional; diez de las veinte empresas inscritas aumentaron el precio de sus acciones, y las restantes lo mantuvieron. Como resultado, el índice bursátil creció 24.7%, promediando 397.59 puntos.

Situación fiscal

Los ingresos corrientes del Gobierno Central aumentaron, siguiendo la tendencia de principios de año. Destacaron los tributarios, de manera especial, las recaudaciones correspondientes al impuesto sobre la renta de personas jurídicas y a las transferencias de bienes muebles y prestación de servicios.

La deuda pública totalizó B/.14,400.2 millones, en especial la contraída con acreedores del propio país, con la colocación de una emisión de bonos globales.

Ingresos

Según la Dirección General de Ingresos del Ministerio de Economía y Finanzas, los ingresos corrientes del Gobierno Central ascendieron a B/.4,741.5 millones (B/.733.7 millones o 18.3% adicionales). El crecimiento siguió el desempeño de los ingresos tributarios (B/.774.9 millones más); los ingresos no tributarios casi no crecieron (B/.0.2 millón).

Cuadro No. 26. Ingresos corrientes del Gobierno Central por tipo, de enero a octubre: Años 2011 y 2012

(En millones de balboas)

Ingresos corrientes	2011	2012	Variación	
			Absoluta	Relativa (%)
TOTAL	4,007.7	4,741.5	733.7	18.3
TRIBUTARIOS	3,096.8	3,871.7	774.9	25.0
Impuestos directos	1,439.4	2,041.4	602.0	41.8
Renta	1,222.1	1,793.7	571.8	46.8
Personas jurídicas	510.8	1,017.3	506.6	99.2
Personas naturales	420.4	456.0	35.7	8.5
Dividendos y complementario	161.9	181.4	19.5	12.0
Otros	129.0	139.0	10.0	7.8
Aviso de operación de empresas	80.0	96.5	16.4	20.5
Inmueble	83.0	92.5	9.5	11.4
Seguro educativo	54.3	58.7	4.3	8.0
Impuestos indirectos	1,657.4	1,830.3	172.9	10.4
Transferencia de bienes corporales muebles y la prestación de servicios	868.5	982.3	113.8	13.1
Importación	318.0	340.2	22.2	7.0
Impuestos selectivos al consumo	208.3	232.4	24.2	11.6
Consumo de combustible	156.9	166.4	9.4	6.0
Otros	105.7	109.0	3.3	3.1
NO TRIBUTARIOS	816.4	816.6	0.2	0.0
Tasas, derechos y otros	492.8	524.4	31.5	6.4
Participación de utilidades y aportes	323.5	292.2	-31.4	-9.7
OTROS	94.5	53.2	-41.3	-43.7

Fuente: Ministerio de Economía y Finanzas.

La recaudación por impuestos directos aportó B/.2,041.4 millones (B/.602.0 millones o 41.8% más) a las arcas públicas. La correspondiente al impuesto sobre la renta de las personas jurídicas (B/.506.6 millones) fue la que más creció. En aportaciones adicionales siguieron las retenciones de las personas naturales (B/.35.7 millones), así como por dividendos distribuidos y ganancias retenidas (B/.19.5 millones), y por aviso de operación (B/.16.4 millones).

Los ingresos provenientes del cobro de los impuestos indirectos, sumaron B/.1,830.3 millones, la mitad del impuesto sobre la transferencia de bienes muebles corporales y prestación de servicios. Entre los que gravan el consumo selectivo, destacaron las recaudaciones sobre primas de seguro, derivados del petróleo y uso de los teléfonos móviles.

Los ingresos no tributarios, correspondientes al cobro de derechos por concesiones, los derivados de las operaciones del Canal) y tasas (la anual de sociedades anónimas y los cargos a los préstamos al consumo) sumaron B/.524.4 millones y representaron el 64.2% del total.

Deuda del Sector Público

La deuda consolidada del Sector Público sumó B/.14,400.2 millones (B/.1,504.5 millones u 11.7% más que 2011), básicamente por las contrataciones en el mercado interno (B/.3,609.6 millones, B/.1,429.0 millones o 65.5% más), mediante la emisión de valores (B/.1,161.8 millones o 85.3% adicionales, equivalente al 77.2% del aumento de la deuda total).

Cuadro No. 27. Saldo de la deuda interna y externa según instrumento, a octubre: Años 2009 - 2012

(En millones de balboas)

Deuda según instrumento	2009	2010	2011	2012
TOTAL	11,120.5	11,586.0	12,895.7	14,400.2
Valores	7,861.8	8,794.8	9,601.1	10,270.4
Empréstitos	3,258.7	2,791.2	3,294.6	4,129.8
INTERNA	2,092.9	1,432.9	2,180.6	3,609.6
VALORES	791.2	724.2	1,362.1	2,523.9
Notas del Tesoro	265.1	454.6	1,143.0	1,133.0
Letras del Tesoro	393.6	269.6	219.1	261.0
Bonos del Tesoro	-	-	-	1,129.9
Bonos de Reconocimiento	132.5	-	-	-
EMPRÉSTITOS	1,301.7	708.7	818.5	1,085.7
Bancos oficiales	736.5	678.6	792.8	1,064.3
Bancos privados	34.4	30.1	25.7	21.4
Pagarés de la Caja de Seguro Social	530.8	-	-	-
EXTERNA	9,027.6	10,153.1	10,715.1	10,790.6
VALORES	7,070.6	8,070.6	8,239.0	7,746.5
Bonos externos	7,070.6	8,070.6	8,239.0	7,746.5
EMPRÉSTITOS	1,957.0	2,082.5	2,476.1	3,044.1
Organismos multilaterales	1,612.6	1,612.6	1,919.6	2,399.9
Organismos bilaterales	179.4	253.9	340.5	428.2
Bancos comerciales	165.0	216.0	216.0	216.0

Fuente: Instituto Nacional de Estadística y Censo.

Este año la novedad fue la emisión de valores de largo vencimiento (Bonos del Tesoro), en 2022, a una tasa de interés fija (5.625%). Desde hace algunos años, toda la deuda pública interna se efectuó mediante instrumentos de corto (Letras del Tesoro) y mediano plazo (Notas del Tesoro), que han continuado subastándose.

El endeudamiento externo creció en menor medida (B/.75.5 millones), totalizando B/.10,790.6 millones o 74.9% del total. Aun cuando el 71.8% está constituida por bonos globales (B/.7,746.5 millones), la que más creció fue la contratada con organismos multilaterales de crédito, en particular con la Corporación Andina de Fomento y el Banco Interamericano de Desarrollo.

Presupuesto de la Nación

Por otro lado, mediante la Ley 71 de 18 de octubre de 2012 se aprobó el Presupuesto general del Estado para la vigencia fiscal 2013, por B/.16,283.9 millones, B/.11,240.6 millones para funcionamiento (B/.881.8 millones adicionales) y B/.5,043.3 millones a inversiones (B/.951.0 millones adicionales).

Cuadro No. 28. Presupuesto de la Nación sancionado según vigencia: Años 2008 – 2013

(En millones de balboas)

Año de vigencia	Total	Funciona-miento	Inversión
2008	8,321.7	5,022.5	3,299.1
2009	9,763.3	6,850.0	2,913.3
2010	10,574.9	6,162.9	4,412.1
2011	13,009.3	9,100.2	3,909.1
2012	14,451.2	10,358.8	4,092.3
2013	16,283.9	11,240.6	5,043.3

Fuente: Gaceta Oficial.

Las inversiones, entre otros proyectos, consideran dar continuidad a la construcción de viviendas (B/.26.7 millones) instituciones de salud (B/.172.8 millones) y escuelas (B/.25.6 millones), desarrollo de infraestructuras comunitarias (B/.114 millones), mantenimiento y rehabilitación vial (B/.356.5 millones) y programa de nutrición escolar (B/.11.9 millones), entre otros.

Comercio exterior

Las estadísticas de alcance mensual de comercio exterior a octubre, suministradas por el Instituto Nacional de Estadística y Censo, sólo se refieren a las exportaciones nacionales y a algunos servicios.

Exportaciones nacionales

El valor de las exportaciones de bienes nacionales, que excluye las reexportaciones de la Zona Libre de Colón, totalizó B/.687.8 millones (B/.27.3 millones o 4.1% más). En octubre las exportaciones sumaron B/.87.4 millones, siendo el registro de ventas más alto en lo transcurrido de 2012.

Gráfica No. 9. Valor de las exportaciones nacionales, de enero a octubre: Años 2008 - 2012

(En millones de balboas)

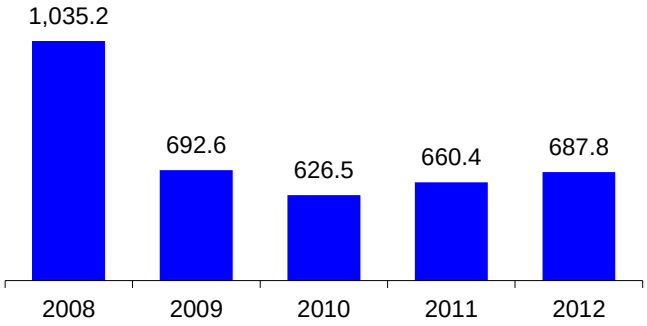

Fuente: Instituto Nacional de Estadística y Censo.

Las exportaciones se estructuraron así, según categoría arancelaria: productos de reino vegetal B/.146.2 millones y del animal B/.122.2 millones, metales preciosos B/.110.7 millones, alimentos y bebidas procesadas B/.92.1 millones y metales comunes y sus manufacturas B/.87.9 millones.

En las del reino vegetal destacaron: banana (B/.71.5 millones) y piña (B/.28.6 millones) y del reino animal: carne de ganado bovino (B/.20.6 millones) y pescado y crustáceos (B/.77.8 millones). Otras fueron: metales preciosos (B/.98.8 millones), azúcar de caña (B/.34.5 millones), aguardientes (B/.13.9 millones), y chatarra de metales comunes (B/.77.8 millones) que fueron enviados mayormente a países asiáticos (Corea del Sur, China, Taiwán y Vietnam).

Cuadro No. 29. Productos de mayor exportación de enero a octubre: Años: 2008 – 2012

(En millones de balboas)

Detalle	2008	2009	2010	2011	2012
TOTAL	394.3	290.5	368.7	441.3	442.9
Oro para uso no monetario	5.8	11.8	57.8	99.2	98.8
Bananos	86.7	47.7	49.3	69.8	71.5
Azúcar de caña	9.1	9.9	19.2	37.2	34.5
Desperdicios y desechos de hierro y acero	27.9	12.0	24.7	34.7	30.5
Piñas frescas	31.0	27.0	23.8	26.2	28.6
Camarones congelados	34.1	37.6	22.3	29.2	27.3
Aceite de palma	1.7	0.8	2.3	12.3	22.5
Los demás salmónidos	57.1	55.2	62.3	27.0	21.6
Carne de bovina deshuesada y congelada	1.2	7.5	10.2	13.6	17.8
Los demás medicamentos	15.6	13.7	17.7	15.0	17.0
Desperdicios y desechos de cobre	5.8	6.1	15.5	20.4	16.3
Sandías	96.5	45.0	37.1	16.6	15.8
Ron y aguardientes	6.0	7.2	10.4	15.0	13.9
Desperdicios y desechos de aluminio	11.8	6.1	9.9	14.0	13.9
Cueros curtidos	4.0	2.9	6.2	11.1	12.9

Fuente: Instituto Nacional de Estadística y Censo.

También: aceite de palma (B/.22.5 millones) que fue la que más creció (B/.10.2 millones) con destino a Reino Unido y Países Bajos, aceite de pescado (B/.3.9 millones), cajas de papel y cartón (B/.3.4 millones), harina de pescado (B/.3.3 millones) y envases herméticos y al vacío para la carne de gallina (B/.2.9 millones), estos últimos con destino a Honduras y Nicaragua.

Cuadro No. 30. Principales destinos de las exportaciones nacionales, de enero a octubre: Años 2008 – 2012

(En millones de balboas)

Destino	2008	2009	2010	2011	2012
TOTAL	906.8	568.0	530.4	548.0	558.3
Estados Unidos	385.1	275.8	185.5	141.9	138.2
Canadá	3.4	7.5	62.5	103.3	102.4
Costa Rica	56.1	48.1	41.5	42.2	45.9
Países Bajos	119.6	50.5	48.1	29.6	43.0
Suecia	52.7	41.2	43.6	47.1	31.5
China	46.7	16.0	30.7	32.9	27.9
Italia	28.1	12.9	12.2	17.4	27.3
Taiwán	44.4	18.0	31.6	28.7	26.3
Corea del Sur	4.7	3.0	3.6	15.7	22.0
Reino Unido	60.8	10.1	7.5	8.8	16.5
India	6.2	4.3	5.7	17.0	15.6
Nicaragua	12.0	8.6	12.6	10.7	12.5
España	55.1	48.0	17.8	13.0	12.3
Honduras	15.7	10.0	15.2	15.3	11.4
Zona Libre de Colón	16.2	14.0	12.3	24.4	25.5

Fuente: Instituto Nacional de Estadística y Censo.

Los principales destinos de las exportaciones fueron: Estados Unidos, Canadá, Costa Rica, Países Bajos y Suecia; crecieron más a Países Bajos (B/.13.4 millones), Italia (B/.9.7 millones), Corea del Sur (B/.6.3 millones) y Tailandia (B/.5.0 millones), pero disminuyeron a Suecia (B/.15.6 millones), China (B/.5.1 millones), Honduras (B/.3.9 millones), Portugal (B/.3.9 millones) y Estados Unidos (B/.3.7 millones).

Exportaciones de servicios

Las exportaciones de los principales servicios con información de alcance mensual sumaron B/.4,172.8 millones (16.7% adicional): Los ingresos por peajes del Canal de Panamá totalizaron B/.1,552.1 millones (aumentó la carga en toneladas netas en 4.7%) y aun cuando disminuyó el número embarcaciones 1.3%); los ingresos portuarios B/.769.0 millones (como resultado del incremento del movimiento de carga en 17.1%); los B/.1,851.7 millones de gastos de los turistas (B/.290.5 millones adicionales).

Gráfica No. 10. Exportaciones de servicios, de enero a octubre: Años 2010 - 2012

(En millones de balboas)

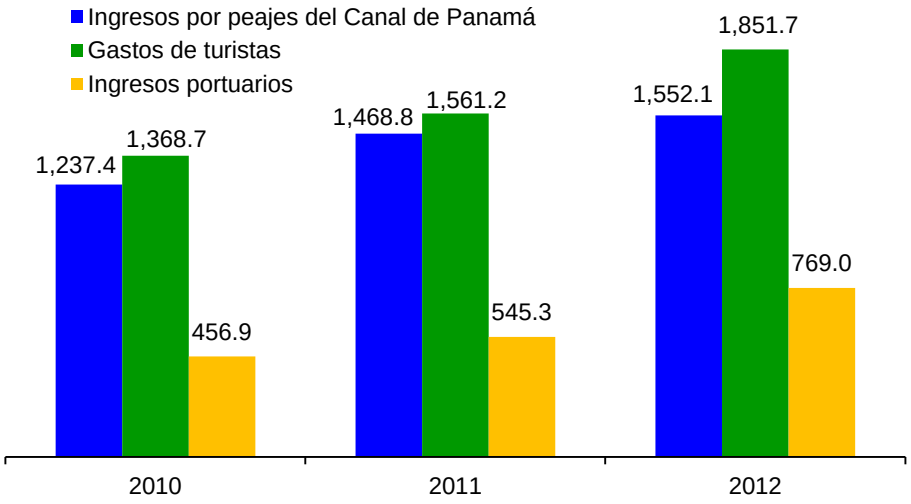

Fuente: Instituto Nacional de Estadística y Censo.

Las transacciones externas del Centro Bancario Internacional dejaron ingresos operativos por B/.2,558.8 millones y egresos de la misma naturaleza por B/.1,185.4 millones, lo que representa un balance superavitario por B/.1,372.4 millones.

Micro, pequeña y mediana empresa

Cerca de 11,522 nuevos registros hizo la Autoridad de la Micro, Pequeña y Mediana Empresa a octubre, 3,656 menos que en 2011; disminuyó más el número en la actividad informal. Esta baja es producto de las ofertas laborales existentes en el mercado, porque al microempresario le resulta más rentable obtener un empleo remunerado que emprender su propio negocio.

A pesar que el número de registros ha disminuido, es notable la cantidad de pequeñas empresas en las áreas de comercio (3,755), agro (1,020), artesanía (529), industria (488) y servicio (5,669) que están en el Registro. En otras actividades hubo menos.

De acuerdo a los registros de la Autoridad, Panamá continúa siendo la provincia con mayor número de empresas en el sistema (5,694), seguida de Chiriquí (1,419) y Herrera (1,241). En las últimas posiciones figuraron Darién (104) y Colón (226).

Cuadro No. 31. Registros empresariales por sector, sexo del representante legal, actividad económica, provincias y comarcas indígenas, de enero a octubre: Años 2011 y 2012

Detalle	Año		Detalle	Año	
	2011	2012		2011	2012
TOTAL	15,178	11,522			
Sector:			Provincias	14,758	11,345
Formal	4,733	3,295	Bocas del Toro	606	263
Informal	10,445	8,227	Coclé	699	818
			Colón	430	226
Sexo:			Chiriquí	1,649	1,419
			Darién	360	104
Masculino	6,593	4,921	Herrera	819	1,241
Femenino	8,585	6,601	Los Santos	822	746
			Panamá	8,341	5,694
Actividad económica:			Veraguas	1,032	834
Comercio	6,589	3,755	Comarcas indígenas	420	177
Agro	1,764	1,020			
Artesanía	661	529	Emberá	31	43
Industria	346	488	Ngöbe Buglé	286	116
Servicio	5,667	5,669	Kuna Yala	103	18
Turismo	132	52			
Agro-turismo	11	5			
Otros	8	4			

Fuente: Autoridad de la Micro, Pequeña y Mediana Empresa.

Pero la disminución del número de inscripciones no desanima a quienes confían en su empresa y sólo buscan facilidades para mantener la actividad. Para este efecto, la Autoridad de la Micro, Pequeña y Mediana Empresa emitió garantías de préstamos por B/.3.5 millones, beneficiando a 1,440 micros y pequeños empresarios en todo el país (1,187 formales y 253 informales). El mayor número de garantías fueron entregadas a empresarios ubicados en la provincia de Panamá (842), Veraguas (282) y Coclé (241). Como resultado, más de 1,947 emprendedores obtuvieron financiamientos por B/. 4.5 millones, un monto menor al del año anterior (B/.5.1 millones).

De acuerdo a los informes del programa de la Autoridad, las actividades más apoyadas fueron las que prestaban algún tipo de servicio (B/.2.6 millones entre 817 microempresarios) como reparaciones de computadoras y de electrodomésticos, y las comerciales (B/.1.6 millones, beneficiando a 108 microempresarios) mayormente dedicados a la actividad al detal.

Costo de la vida e inflación

La tasa de inflación en el país fue 5.4% igual al promedio nacional del año anterior, la del resto del sector urbano (5.7%) volvió a ser mayor a la de los distritos de Panamá y San Miguelito (5.3%).

Gráfica No. 11. Tasa de inflación estimada por región al mes de octubre: Años 2008 - 2012

(En porcentaje)

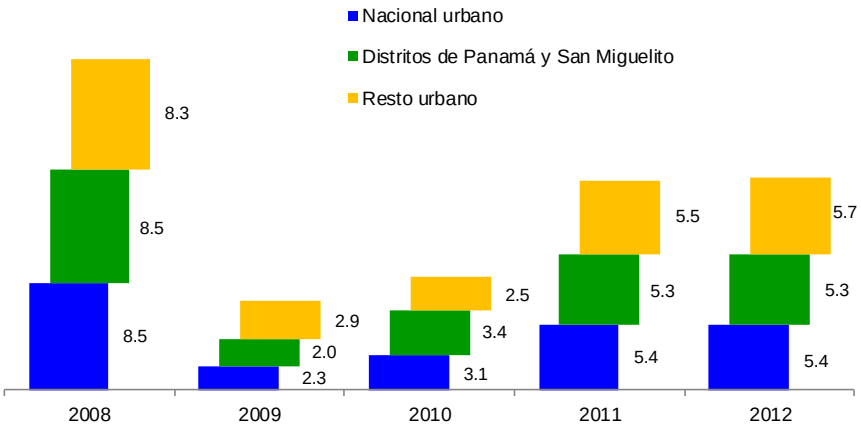

Fuente: Ministerio de Economía y Finanzas.

La volatilidad que experimentó el índice de precios al consumidor (2.9 puntos) fue menor a la de 2011 (3.8 puntos), posiblemente porque los efectos de factores adversos, fueron menos severos, de forma de resultar menor la tasa media (0.41 respecto a 0.50 por ciento) mensual de aumento del nivel de precios.

Gráfica No. 12. Variación mensual del índice de precios al consumidor en el país: Años 2011 y 2012

(En porcentaje)

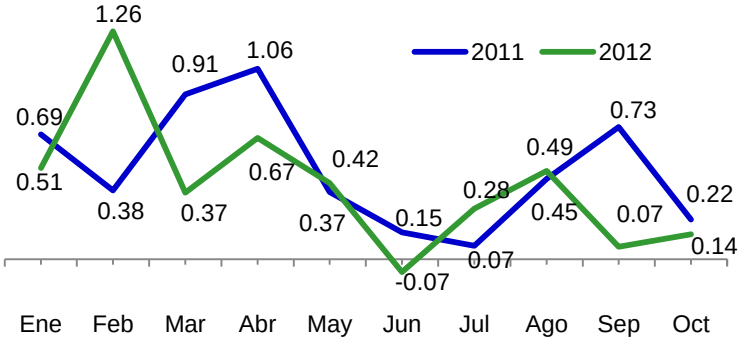

Fuente: Ministerio de Economía y Finanzas.

Al respecto, en el mercado internacional, el índice de precios de los alimentos de la Organización de las Naciones Unidas para la Alimentación y la Agricultura, al mes de octubre, se redujo un 1%, debido principalmente a los menores precios internacionales de los cereales, aceites y grasas, los cuales compensaron los incrementos de precios de los lácteos y el azúcar.

En el entorno nacional, el aumento en los costos de producción y, de forma particular, la incidencia de las adversidades o variaciones climáticas que afectaron plantaciones agrícolas y la producción de leche en las tierras altas de Chiriquí, Los Santos, Herrera y Darién, unos por exceso de lluvias y en otros por falta, fueron más moderados que en 2011.

Sin embargo, esto incrementó la inflación básica este año.

Principales alzas

Las tres divisiones de bienes y servicios con mayores alzas en el nivel de precios fueron: Alimentos y bebidas (7.6%), Transporte (5.6%) y Bienes y servicios diversos (5.2%). Por otro lado, las que reportaron menores alzas fueron: Esparcimiento, diversión y servicios de cultura (0.4%) y Vivienda, agua, electricidad y gas (3.0%).

Cuadro No. 32. Variación porcentual del nivel de precios según división de bienes y servicios, al mes de octubre: Años 2010 – 2012[a/]

División de bienes y servicios	Distritos de Panamá y San Miguelito			Resto urbano			Nacional		
	2010	2011	2012	2010	2011	2012	2010	2011	2012
TOTAL	3.4	5.3	5.3	2.5	5.5	5.7	3.1	5.4	5.4
Alimentos y bebidas.....	2.7	5.1	7.5	2.1	5.4	7.8	2.5	5.2	7.6
Vestido y calzado.....	2.0	5.3	3.2	2.8	5.0	4.1	2.3	5.3	3.4
Vivienda, agua, electricidad y gas	3.5	1.5	2.6	-0.5	2.1	4.1	2.5	1.6	3.0
Muebles, equipo del hogar y mantenimiento rutinario de la casa.....	2.7	2.8	5.3	3.3	3.9	4.9	2.9	3.1	5.1
Salud.....	2.4	3.7	2.8	3.2	2.6	4.5	2.6	3.4	3.2
Transporte.....	5.9	11.7	5.2	4.2	12.1	6.5	5.4	11.8	5.6
Esparcimiento, diversión y servicios de cultura.....	2.7	2.5	0.5	1.0	1.5	0.2	2.2	2.3	0.4
Enseñanza.....	2.6	1.2	4.5	2.2	2.8	1.5	2.5	1.6	3.7
Bienes y servicios diversos....	4.7	6.9	5.5	4.4	6.4	4.6	4.6	6.8	5.2

[a/] Las variaciones se miden con respecto al índice de precios medio del año anterior.

Fuente: Ministerio de Economía y Finanzas.

En Alimentos y bebidas, las comidas fuera del hogar (11.9%) fueron las que más se encarecieron; en Transporte, los artículos para el mantenimiento y reparación de vehículos (10.7%) y en Bienes y servicios diversos, los efectos personales (12.3%) como joyas, relojes, paraguas y carteras. Producto tan sensible como el combustible, experimentó un alza de 5.3% muy por debajo del 25.8% de 2011.

La inflación básica

Al excluir de la estimación los bienes y servicios cuyos precios mostraron mayor volatilidad durante el año (que en 2012 fueron menos que en 2011, lo mismo que la varianza, mediana y extremos), la tasa de inflación subyacente anual fue 8.9% y la interanual 8.6% en los distritos de Panamá y San Miguelito. Ambas tasas fueron mayores a la general (5.4%), con lo cual se crearon las condiciones para reafirmar el encarecimiento de las condiciones de vida, porque el precio de lo básico del consumo aumentó más que en otros años.

Cuadro No. 33. Tasa de inflación general y subyacente en los distritos de Panamá y San Miguelito, al mes de octubre: Años 2008 - 2012

(En porcentaje)

Año	General	Subyacente anual[a/]	Subyacente interanual[a/]
2008	8.5	-2.4	1.4
2009	2.0	14.1	6.1
2010	3.4	6.9	7.9
2011	5.3	0.9	-0.0
2012	5.3	8.9	8.6

[a/] Excluye los bienes y servicios con varianza del índice de precios pagados por el consumidor igual o mayor a 100.

Fuente: Ministerio de Economía y Finanzas.

Costo de la canasta básica familiar de alimentos

El costo promedio de la canasta básica familiar de alimentos de los distritos de Panamá y San Miguelito fue de B/.309.92, B/.23.35 u 8.2% más que la de 2011 (B/.286.57). Los alimentos con menores alzas de costos fueron: ajo (29.9%), zanahoria (12.1%), papas (9.4%) y margarina (0.1%), mientras que naranja (50.0%), crema de maíz (30.5%), tortilla de maíz (29.9%), yuca (29.0%) y pan de molde (17.0%), con las mayores.

Cuadro No. 34. Costo calórico de la canasta básica familiar de alimentos en octubre y promedio anual: Años 2008 - 2012

Año	Costo (en balboas)		Variación media mensual (%)
	Octubre	Promedio anual	
2008	262.50	249.94	1.19
2009	262.85	264.96	-0.24
2010	275.09	270.93	0.47
2011	295.38	286.57	0.59
2012	312.89	309.92	0.35

Fuente: Ministerio de Economía y Finanzas.

Según datos de la Autoridad de Protección al Consumidor y Defensa de la Competencia, el costo medio de la canasta de estos mismos alimentos fue de B/.285.17, B/.20.33 o 7.7% más que en 2011 (B/.264.84). Esta canasta considera los precios de los productos en supermercados ubicados en los distritos de Panamá, San Miguelito, La Chorrera y Arraiján.

Los costos más bajos se encontraron en los supermercados de San Miguelito (B/.246.99), Arraiján (B/.253.37) y Juan Díaz (B/.256.37), mientras que los más altos en Bella Vista (B/.322.79), Betania (B/.309.82) y San Francisco (B/.309.38). En las abarroterías la canasta costó B/.317.23 y en los mini supermercados B/.320.31, más caras en B/.32.06 y B/.35.15, en orden, que en los supermercados.

Situación social

Más relaciones laborales continuaron formalizándose, la mayoría por obra determinada, en trabajos relacionados con la construcción, abriendo espacios, además, para los extranjeros. Sin embargo, mientras que en el resto del país continúa aumentando la movilidad laboral por las mayores oportunidades de empleos, en la ciudad capital disminuyó.

Aun cuando las mejoras en las condiciones y remuneración al trabajo tienen un efecto en el bienestar de las familias, el Gobierno, a fin de mejorar las condiciones de los grupos más vulnerables, continuó reforzando los programas de complementos alimenticios a los estudiantes, niños menores de 59 meses, mujeres embarazadas y en lactancia, las transferencias a las personas de 70 y más años de edad que no tengan ingresos así como las destinadas a hogares en condición de vulnerabilidad.

Mercado laboral

341,083 contratos de trabajo fueron registrados en el Ministerio de Trabajo y Derecho Laboral, una cifra que superó la del año anterior (20,827 o 6.5%), tanto en la ciudad de Panamá (8,770 o 4.5%) como en el resto del país (12,057 o 9.7%). Crecieron más los registros de contratos de trabajo por obras determinadas (17,995 o 16.6%), muy ligados a la construcción. Aunque menos que en 2011 (11,676 adicionales), también aumentaron los contratos de trabajo por tiempo indefinido (3,375 o 4.1%) con lo que 84,820 trabajadores ganaron más estabilidad en el empleo.

Las inscripciones de contratos de trabajo aumentaron de forma importante en el sector Oeste de la provincia de Panamá (17.9%), ciudad de Colón (17.4%), distrito de San Miguelito (12.9%) y en la provincia de Chiriquí (12.0%).

Cuadro No. 35. Número de contratos de trabajo según región y tipo, de enero a octubre: Años 2010 – 2012

Región	2010	2011	2012
TOTAL	295,954	320,256	341,083
Definido	119,758	130,536	129,993
Indefinido	69,769	81,445	84,820
Obra determinada	106,427	108,275	126,270
OFICINAS CENTRALES	195,014	196,264	205,034
Definido	72,989	77,926	73,140
Indefinido	52,372	59,757	64,028
Obra determinada	69,653	58,581	67,866
DIRECCIONES REGIONALES	100,940	123,992	136,049
Definido	46,769	52,610	56,853
Indefinido	17,397	21,688	20,792
Obra determinada	36,774	49,694	58,404

Fuente: Ministerio de Trabajo y Desarrollo Laboral.

Aunque a un menor ritmo, continuaron aumentando las renuncias al puesto de trabajo (43,642 o 105.9% en 2011 y 15,397 o 18.1% en 2012). 100,265 personas renunciaron a su trabajo, una por cada 3.4 contratos de trabajo inscritos en el Ministerio de Trabajo y Desarrollo Laboral (en 2011 la relación fue 1 renuncia por cada 3.8 contratos). Por regiones hubo importantes diferencias en la movilidad laboral. Así, mientras en la ciudad de Panamá por cada renuncia hubo 2.8 nuevos registros de contratos de trabajo, en el resto del país 5.

Cuadro No. 36. Contratos de trabajo y renuncias registrados por sede, de enero a octubre: Años 2010 – 2012

Años	Total		Sede central		Oficinas regionales	
	Contratos	Renuncias	Contratos	Renuncias	Contratos	Renuncias
2010	295,954	41,226	195,014	22,323	100,940	18,903
2011	320,256	84,868	196,264	59,238	123,992	25,630
2012	341,083	100,265	205,034	73,128	136,049	27,137

Fuente: Ministerio de Trabajo y Desarrollo Laboral.

Por otra parte, la incorporación de mano de obra extranjera a la economía nacional, ha continuado aumentando. Así, el Ministerio de Trabajo y Desarrollo Laboral tramitó 11,759 permisos de trabajos a extranjeros al mes de octubre (1,193 u 11.3% adicionales). De estos 10,607 o 90.2% fueron aprobados. Estos también fueron más numerosos que el año anterior (1,475 o 16.2%)

Cuadro No. 37. Permisos de trabajos aprobados a extranjeros según tipo, de enero a octubre: Años 2010 – 2012

Tipo de permiso	2010	2011	2012
TOTAL	8,128	9,132	10,607
Casado con nacional	3,058	3,237	3,651
Dentro del 10%	1,976	2,023	2,529
Indefinido	1,510	1,639	1,147
Empleado de confianza	236	515	911
Compromisos con la Organización Mundial de Comercio	633	665	685
Razón Humanitaria	190	289	662
Técnico	287	288	322
Refugiados	79	121	233
Surten sus efectos en el exterior	-	182	217
Ciudad del Saber	65	57	126
Zona Libre de Colón	28	36	45
Experto	35	42	41
Diplomático	31	38	38

Fuente: Ministerio de Trabajo y Desarrollo Laboral.

Los permisos mayormente aprobados fueron a casados con residentes en el país, incluidos nacionales (34.4%) y los correspondientes al 10% permitido a las empresas extranjeras (23.8%). También se dio permiso de trabajo indefinido a 1,147 extranjeros. Sin embargo, aunque pocos, los que más aumentaron fueron los concedidos por razones humanitarias (de 289 a 662), los expedidos a trabajadores en la Ciudad del Saber (de 57 a 126) y los empleados de confianza de empresas extranjeras establecidas en el país (de 515 a 911).

En su mayoría los permisos de trabajos fueron expedidos a personas de nacionalidad colombiana (37.0%), venezolana (9.2%) y dominicana (6.1%).

Formación y capacitación laboral

54,334 personas se inscribieron en los diferentes cursos y programas del Instituto Nacional de Formación Profesional y Capacitación para el Desarrollo Humano. Con respecto a octubre de 2010 (4,073 o 7%) y 2011 (19,346 o 26.3%) hubo menos personas inscritas.

Cuadro No. 38. Matrícula en cursos y programa de formación por sector y área, de enero a octubre: Años 2010 - 2012

(Número de personas)

Sector y área	2010	2011	2012 (P)	Variación %
TOTAL	58,407	73,680	54,334	-26.3
AGROPECUARIO	5,273	6,955	3,680	-47.1
Agroindustrial	5,273	6,955	3,680	-47.1
INDUSTRIAL	12,699	18,568	13,255	-28.6
Artesanías	4,360	4,409	1,907	-56.7
Construcción civil	3,212	4,761	4,000	-16.0
Electromecánica	1,419	2,717	2,752	1.3
Mecánica de vehículos	1,065	4,992	2,769	-44.5
Metal mecánica	2,643	1,689	1,827	8.2
COMERCIO Y SERVICIOS	40,435	48,157	37,399	-22.3

Sector y área	2010	2011	2012 (P)	Variación %
Belleza y cosmetología	2,481	1,487	1,446	-2.8
Docencia	1,620	1,381	143	-89.6
Gestión administrativa	6,678	10,943	7,986	-27.0
Hotelería, gastronomía y turismo	6,044	7,726	4,175	-46.0
Idiomas	4,010	10,556	9,400	-11.0
Pesca, navegación y servicios marítimos	4,042	4,933	4,612	-6.5
Seguridad y medio ambiente	1,980	409	640	56.5
Servicios a la salud, la familia y la educación	1,388	-	-	-
Tecnología de la información y comunicaciones	9,178	6,521	6,131	-6.0
Textil	2,702	3,718	2,866	-22.9
Transporte aéreo	312	483	-	-100.0

Fuente: Instituto Nacional de Formación Profesional y Capacitación para el Desarrollo Humano.

Los programas para formar en comercio y servicio (37,399) fueron los de mayor interés producto de la economía que desarrolla el país. Los correspondientes a las industrias manufactureras contaron con 13,255 personas inscritas (556 más que 2010 pero 5,313 menos que 2011). Las especialidades con más inscripciones fueron: electromecánica (35 o 1.3%), y metal mecánica (138 o 8.2%).

Gráfica No. 13. Egresados de los programas y cursos de formación del instituto por grupo de edad: Año 2012

(Número de personas)

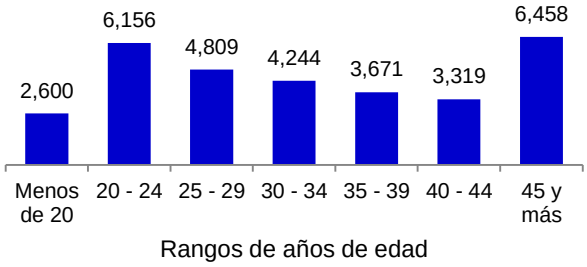

Fuente: Instituto Nacional de Formación Profesional y Capacitación para el Desarrollo Humano.

La mayoría de las personas egresadas de los programas del Instituto Nacional de Formación Profesional y Capacitación para el Desarrollo Humano tenía entre 20 y 24 años de edad (6,156 o el 19.7%) o más de 45 (6,458 o el 20.7%), lo que hace pensar en participación para una reconversión laboral para los más viejos y en reforzamiento para los primeros. La cuota de formación (menores de 20 años) fue baja.

Salud infantil

172,666 consultas pediátricas fueron atendidas en el Hospital del Niño (5.9% más). En total fueron 86,783 de urgencia (9.6% más que en 2011) y 85,883 especializadas (2.4% más que en 2011). En promedio se atendieron 566 niños por día, 30 más que igual periodo del año pasado (536).

13,300 niños fueron hospitalizados (1,180 adicionales), 5,674 en salas de corta estancia y 5,092 de medicina, y 2,534 en neonatología. Considerando la capacidad de la Institución, la ocupación de camas fue 82.8% y el promedio de estancia 7.7 días, menos que el año pasado (8.2).

En el Hospital del Niño se practicaron 4,903 intervenciones quirúrgicas (196 más), 2,033 ambulatorias y 2,870 requirieron hospitalización, de las cuales 124 eran cirugías cardiovasculares. También se realizaron 12,552 curaciones.

Cuadro No. 39. Número de servicios de salud infantil prestados, de enero a octubre: Años 2011 y 2012

Servicio prestado	2011	2012	Variación (%)
Consultas	163,000	172,666	5.9
Hospitalizaciones	12,120	13,300	9.7
Cirugías	4,707	4,903	4.2
Inhaloterapias (pacientes)	36,200	40,525	11.9
Odontología (actividades realizadas)	2,988	7,066	136.5

Fuente: Hospital del Niño.

40,525 niños fueron atendidos en inhaloterapias (11.9% más) y se suministraron 87,330 nebulizaciones. En el Hospital del Niño se llevaron a cabo 679,410 exámenes de laboratorio (6.8% más) y 1,931 atenciones en servicios de odontología. El tipo de examen que más aumentó fue inmunoserología (41.8%), que son un conjunto de pruebas para conocer, con certeza, el origen de infecciones causadas por patógenos, tales como hepatitis virales y neumonías.

Cuadro No. 40. Exámenes de laboratorio realizados en el Hospital del Niño, de enero a octubre: Años 2011 y 2012

Exámenes de laboratorio	2011	2012	Variación (%)
Total	636,184	679,410	6.8
Química	250,323	279,314	11.6
Hematología	302,358	320,629	6.0
Microbiología	44,113	35,923	-18.6
Urinálisis	20,413	20,924	2.5
Parasitología	7,813	7,764	-0.6
Inmunoserología	7,624	10,811	41.8
Química especializada	3,540	4,045	14.3

Fuente: Hospital del Niño.

En el Hospital del Niño fueron suministradas 28,954 inmunizaciones (1,644 o 6.0% más), las más frecuentes para contrarrestar la tuberculosis (12,432) y hepatitis B (12,248).

Cuadro No. 41. Inmunizaciones suministradas por tipo, de enero a octubre: Años 2011 y 2012

Tipo de inmunizaciones	2011	2012
TOTAL	27,310	28,954
Anti polio intramuscular	182	92
Anti polio oral	157	202
BCG	12,148	12,432
DPT Acelular	-	179
Hepatitis A	77	72
Hepatitis B	12,015	12,248
Influenza	1,265	1,405
MR (sarampión y rubéola)	97	92
Neumo 23	76	972
P.P.D.	112	136
Papiloma virus	-	39
Pentavalente	204	223
Prevenar	226	251
Rota Virus	135	141
SPR (sarampión, rubéola y paratoiditis)	48	62
Td. Adulto	372	218
TDAP	148	156
Tetravalente	39	34
Varicela	9	-

Fuente: Hospital del Niño.

Salud de adultos

Según cifras del Instituto Nacional de Estadística y Censo a octubre, hubo 278,448 personas admitidas en las instalaciones de salud hospitalarias del país, un menor número respecto a 2010 (1,470) y 2011 (8,236) porque fueron admitidos un menor número en las instituciones públicas, que acogieron el 88% de las hospitalizaciones y las particulares el 12% restante.

Las disminuciones en el número de admisiones en los hospitales oficiales se deben a la destacada labor que realizan los centros de atención primaria, además del efecto que están teniendo las pólizas de seguros de salud y al mayor número de hospitalizaciones en centros particulares.

Cuadro No. 42. Hospitalizaciones en las instituciones públicas y privadas del país: Años 2010 - 2012

(Número de personas)

Detalle	2010	2011	2012
TOTAL.....	279,918	286,684	278,448
Oficial.....	249,638	256,243	244,843
Particular.....	30,280	30,441	33,605

Fuente: Instituto Nacional de Estadística y Censo.

Las estadísticas de salud del Hospital Santo Tomás registraron 231,929 consultas (1,402 o 0.6% menos). De los pacientes atendidos en la consulta externa más de la mitad fueron no asegurados (64.6%) el resto de las atenciones fueron solicitadas por asegurados (34.1%) y no especificados (1.3%). Solo en la consulta externa de este hospital se atendieron 763 personas diarias.

76,913 urgencias fueron atendidas en este centro hospitalario: 44,430 o 57.8% en urgencias generales y 33,604 o 42.2% gineco-obstétricas. En promedio 253 urgencias se atendieron diariamente.

Cuadro No. 43. Número de consultas médicas, urgencias, hospitalizaciones y cirugías en el Hospital Santo Tomás, de enero a octubre: Años 2010 – 2012

Detalle	2010	2011	2012
Consultas médicas	237,847	233,331	231,929
Urgencias	67,870	69,531	69,562
Hospitalizaciones.....	25,173	26,032	25,885
Cirugías	17,514	17,018	17,207

Fuente: Hospital Santo Tomás.

Hasta octubre 25,885 personas fueron admitidas en el Hospital Santo Tomás (147 o 0.56% menos). Las admisiones de este centro hospitalario representaron el 10.6% del total en los hospitales oficiales. En promedio 85 personas fueron admitidas por día en este centro hospitalario, 18.3% de estas hospitalizaciones se dieron por alguna cirugía programada. Las personas hospitalizadas promediaron una estancia de 6 días por cama ocupada y el porcentaje de ocupación de las salas de hospitalización se mantuvo en un 82%.

Nutrición

El Programa de Alimentación Complementaria Escolar, desarrollado por el Ministerio de Educación siguió su curso y distribuyó 164,998 bolsas con galletas, 2,762,100 libras de crema nutritiva y 14.9 millones de libras de producto lácteo fortificado entre 250,196 alumnos. Las galletas se entregaron a 522,191 estudiantes y la crema nutritiva, a 272,004.

Del producto lácteo fortificado, se completó la entrega proyectada en Coclé, Colón y Panamá. La de los demás productos se completó en todas las provincias y comarcas indígenas.

Cuadro No. 44. Cantidades proyectadas y despachadas de alimentos del Programa de Alimentación Complementaria Escolar, de enero a octubre: Años 2011 y 2012

Producto	Cantidades anuales proyectadas		Cantidades despachadas	
	2011	2012	2011	2012
Lácteo fortificado (unidad de 8 onzas)	33,514,040	30,273,716	-	29,749,429
Galleta nutritiva (bolsas).....	168,537	164,998	168,537	164,998
Crema nutritiva (bultos de 25 libras).....	142,437	110,484	142,437	110,484

Fuente: Ministerio de Educación.

El Programa de Alimentación Complementaria del Ministerio de Salud, dirigido a niños de 6 a 59 meses de edad, mujeres embarazadas y madres lactantes que presenten riesgos de desnutrición, realizó la tercera entrega de la nutricrema y crema maternal (hasta 9 libras por beneficiario). 68,960 niños y 20,899 mujeres fueron beneficiados.

Cuadro No. 45. Número de beneficiarios y cantidades entregadas de nutricereal y crema maternal del Programa de Alimentación Complementario, por provincias y comarcas indígenas, de enero a octubre: Año 2012

Provincias y comarcas indígenas	Niños de 6 a 59 meses	Embarazadas y madres lactantes	Cantidades entregadas por producto		Ejecución (%)	
			Nutricereal (Quintales)	Crema maternal (Quintales)	Nutricereal	Crema maternal
TOTAL	68,960	20,899	35,602	4,224	59.3	60.0
PROVINCIAS						
Bocas del Toro	4,860	930	3,058	174	58.5	60.0
Coclé.....	6,810	2,200	3,917	423	59.4	59.9
Colón.....	5,530	2303	1,985	423	58.8	60.0
Chiriquí.....	8,122	1012	2,881	354	58.4	60.0
Darién	1,990	423	612	111	60.0	60.0
Herrera.....	855	662	461	138	55.2	60.0
Los Santos	1,027	292	564	51	57.0	60.0
Panamá.....						
Centro/Metro[1/]	2,860	928	2,810	165	58.2	60.0
Este	1,472	314	744	105	60.0	60.0
Oeste.....	3,872	1,313	1,932	252	60.0	60.0
San Miguelito.....	1,455	1,134	468	204	60.0	60.0
Veraguas.....	5,135	2,523	2,787	543	60.0	60.0
COMARCAS INDÍGENAS						
Kuna Yala.....	4,147	910	2,223	180	60.0	60.0
Emberá	675	125	201	36	60.0	60.0
Ngöbe Buglé	20,150	5,830	10,959	1,065	60.0	60.0

[1/] En el caso de los niños la entrega se realizó en Panamá Centro y para las embarazadas en Panamá Metro.

Fuente: Ministerio de Salud.

Hasta la tercera entrega, la mayor cantidad de nutricrema se distribuyó en la comarca Ngöbe Buglé (10,959 quintales) y en las provincias de Coclé (3,917 quintales) y Bocas del Toro (3,058 quintales). La menor cuantía (201 quintales) en la comarca Emberá al tener la menor cantidad de niños beneficiados (675).

De la crema maternal (suministrada a mujeres embarazadas y madres lactantes hasta los 6 meses de edad del hijo), la entrega fue superior también en la comarca Ngöbe Buglé (1,065 quintales), Veraguas (543 quintales) y Coclé y Colón (ambos con 423 quintales). Mientras que la menor se dio en Los Santos (51 quintales) y la comarca Emberá (36 quintales).

Programas Sociales

El Ministerio de Desarrollo Social distribuyó B/.12.4 millones por medio de los programas Red de Oportunidades y 100 a los 70.

El programa **Red de Oportunidades** distribuyó B/.3.6 millones en octubre entre 72,500 familias de escasos recursos; fueron B/.66 ,000 o 1.8% menos que en octubre de 2011 porque el Ministerio de Desarrollo Social continuó con la verificación para la actualización de la base de datos, de acuerdo con los criterios establecidos para determinar si una familia puede ser beneficiaria.

Exceptuando Coclé (que aumentó B/.15,000 o 3.2%), en todas las demás se distribuyó menos, siendo más notable el ajuste en las provincias de Panamá (B/.25,000 o 4.8%) y Chiriquí (B/.20,000 o 5.1%). Situación inversa fue la del **Programa 100 a los 70:** hizo transferencias por B/.8.7 millones, B/.177 mil o 2.1% adicional.

Cuadro No. 46. Transferencias efectuadas por programa social, durante el mes de octubre: Años 2011 y 2012

(En miles de balboas)

Provincias y comarcas	Transferencias por programa social			
	Red de Oportunidades		100 a los 70	
	2011	2012	2011	2012
TOTAL.....	3,694	3,628	8,548	8,724
PROVINCIAS:	2,529	2,478	8,076	8,259
Bocas del Toro.....	248	243	143	150
Coclé.....	452	467	954	1,006
Colón	168	167	376	387
Chiriquí	402	382	1,509	1,530
Darién	157	152	126	130
Herrera	87	86	592	603
Los Santos	51	49	593	608
Panamá	535	510	2,595	2,600
Veraguas	429	422	1,188	1,245
COMARCAS INDÍGENAS:	1,165	1,150	472	465
Kuna Yala	183	181	135	128
Emberá	74	69	32	32
Ngöbe Buglé.....	908	900	305	305

Fuente: Ministerio de Desarrollo Social.

La distribución de este beneficio, favoreció en mayor medida a las provincias de Veraguas y Coclé, y se redujo para la población de la comarca indígena Kuna Yala al disminuir el número de beneficiarios porque no reunían los requisitos o por fallecimiento.

Seguridad ciudadana

El Sistema Nacional Integrado de Estadísticas Criminales del Ministerio de Seguridad Pública registró 55,389 incidentes, 1,103 o 2.0% menos que el año pasado.

Los delitos aumentaron en 2,048 casos o 4.6%, principalmente en los que van en contra del patrimonio (3,078 u 11.6% adicionales), robo (410 o 22.4%), hurto (1,943 o 15.3%) y hurto pecuario (41 o 12.2%).

En contra de la vida y la integridad personal, se reportaron más lesiones personales (337 o 23.8%) y menos homicidios (73 casos u 11.7%) aunque el nivel de asesinatos se mantuvo en la zona de alarma.

Gráfica No. 14. Canal endémico de homicidios: Año 2012[a/]

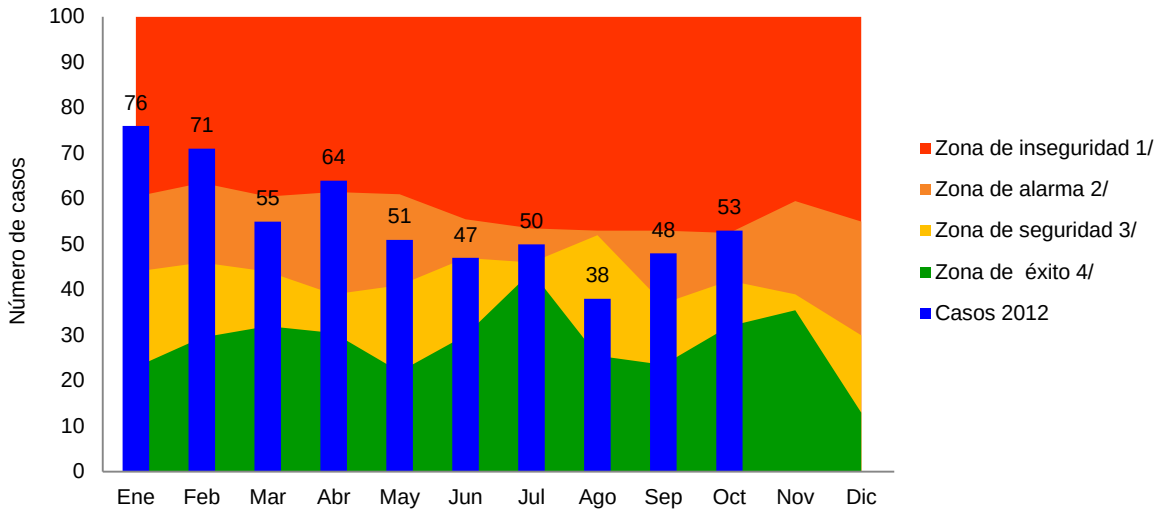

[a/] El canal endémico de homicidios está construido a partir de la serie de casos notificados entre los años 2007 y 2011.
[1/] **Zona de inseguridad**: Igual o mayor que el tercer cuartil de la distribución de homicidios mensuales.
[2/] **Zona de alarma**: Mayor que la mediana y menor que el tercer cuartil de la distribución de homicidios mensuales.
[3/] **Zona de seguridad**: Igual al primer cuartil y menor que la mediana de la distribución de homicidios mensuales.
[4/] **Zona de éxito**: Menor que el primer cuartil de la distribución de homicidios mensuales.

Fuente: Elaborado por el Ministerio de Economía y Finanzas, con información proporcionada por el Sistema Nacional Integrado de Estadísticas Criminales.

Por otro lado, entre los grupos de delitos, aquellos que van en contra del orden jurídico familiar y el estado civil fueron los que más disminuyeron (1,022 casos menos o 21.1%) y la tasa de violencia doméstica (24.1%) y de menores maltratados (11.4%), al igual que los delitos que van en contra de la seguridad colectiva (259 o 12.5%), principalmente la posesión de drogas (403 o 34.2%) y el tráfico de estas sustancias ilícitas (53 o 20.1%).

Cuadro No. 47. Incidentes policivos sobresalientes registrados según su clasificación, de enero a octubre: Años 2011 y 2012

Incidentes	2011		2012		Variación de la tasa[2/]
	Número	Tasa[1/]	Número	Tasa[1]	
TOTAL	56,492	155.1	55,389	149.7	-3.5
DELITOS	44,857	123.1	46,905	126.7	2.9
Contra la vida y la integridad persona	4,669	12.8	4,711	12.7	-0.7
Homicidio	626	1.7	553	1.5	-13.0
Lesiones personales	1,418	3.9	1,755	4.7	21.8
Herido con arma blanca	902	2.5	828	2.2	-9.6
Herido con arma de fuego	1,374	3.8	1,305	3.5	-6.5
Aborto provocado	113	0.3	104	0.3	-9.4
Resto	236	0.6	166	0.4	-30.8
Contra el patrimonio	26,434	72.6	29,512	79.7	9.9
Hurto	12,701	34.9	14,644	39.6	13.5
Hurto a local comercial	843	2.3	627	1.7	-26.8
Hurto de autos	649	1.8	610	1.6	-7.5
Hurto de accesorios de autos	455	1.2	362	1.0	-21.7
Hurto pecuario	336	0.9	377	1.0	10.4
Robo	1,833	5.0	2,243	6.1	20.5
Robo con arma	5,104	14.0	5,248	14.2	1.2
Robo a local comercial con arma	570	1.6	532	1.4	-8.1

Incidentes	2011		2012		Variación de la tasa[2/]
	Número	Tasa[1/]	Número	Tasa[1]	
Resto	3,943	10.8	4,869	13.2	21.6
Contra el orden jurídico familiar y el estado civil	4,840	13.3	3,818	10.3	-22.3
Violencia doméstica	4,070	11.2	3,140	8.5	-24.1
Maltrato al menor	704	1.9	634	1.7	-11.4
Resto	66	0.2	44	0.1	-34.4
Contra la seguridad colectiva	2,073	5.7	1,814	4.9	-13.9
Tráfico de drogas	264	0.7	211	0.6	-21.3
Posesión de drogas	1,178	3.2	775	2.1	-35.2
Resto	631	1.7	828	2.2	29.2
Otros tipos de delitos	6,841	18.8	7,050	19.1	1.4
FALTAS	11,635	31.9	8,484	22.9	-28.2
Riña y escándalos	1,459	4.0	983	2.7	-33.7
Indocumentado nacional	3,532	9.7	2,817	7.6	-21.5
Libar licor en la vía pública	996	2.7	596	1.6	-41.1
Agresión física	867	2.4	594	1.6	-32.6
Resto	4,781	13.1	3,494	9.4	-28.1

[1/]Por cada 10,000 habitantes.
[2/]Puntos porcentuales.

Fuente: Sistema Nacional Integrado de Estadísticas Criminales.

La cantidad de faltas continuó disminuyendo (3,151 casos menos o 27.1%). Se detuvieron menos personas libando licor en las vías públicas (400 o 40.2%) y por riñas y escándalos (476 o 32.6%).

Accidentes de tránsito

3,170 accidentes de tránsito ocurrieron en octubre de 2012. La cantidad superó en 205 los reportados al mes de septiembre, cuando ya se contabilizaban 373 accidentes menos que en 2011.

En 10 meses ocurrieron 30,183 accidentes, con una media mensual de 3,018, lo que corresponde a 100.6 accidentes diarios. Hubo un aumento de 2,395 accidentes con relación a igual periodo de 2011 cuando sucedieron 27,788 a razón de 92.6 accidentes por día.

Gráfica No. 15. Número de accidentes de tránsito, de enero a octubre: Años 2011 y 2012

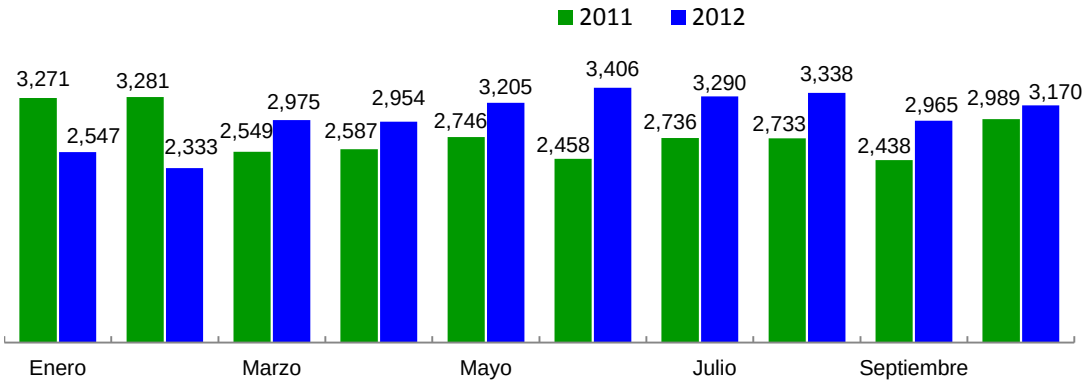

Fuente: Departamento de Operaciones de Tránsito de la Policía Nacional.

Solo en tres provincias disminuyó el número de accidentes este año: Herrera (81), Veraguas (66) y Darién con 19; en las siete restantes aumentaron: Panamá (1.879), Chiriquí (339), Coclé (176), Colón (87), Bocas del Toro (58) y Los Santos (22).

La tasa de mortalidad de todo el país (1.2%) no registró cambios, aunque sí los hay, e importantes, al desagregar la información por provincias.

Cuadro No. 48. Accidentes, muertes y tasa de mortalidad por accidentes de tránsito según provincias, de enero a octubre: Años 2011 y 2012.

Provincias	2011			2012		
	Accidentes	Muertes	Tasa (%)	Accidentes	Muertes	Tasa (%)
TOTAL.....	27,788	328	1.2	30,183	367	1.2
Bocas del Toro..	264	12	4.5	322	9	2.8
Coclé	727	29	4.0	903	31	3.4
Colón	1,841	36	2.0	1,928	40	2.1
Chiriquí	2,036	47	2.3	2,375	65	2.7
Darién	98	8	8.2	79	6	7.6
Herrera	506	4	0.8	425	13	3.1
Los Santos.....	401	15	3.7	423	13	3.1
Panamá	21,049	157	0.7	22,928	167	0.7
Veraguas	866	20	2.3	800	23	2.9

Fuente: Departamento de Operaciones de Tránsito de la Policía Nacional.

En la provincia de Darién continuó registrándose la mayor tasa de mortalidad por accidentes de tránsito (8.2% en 2011 y 7.6%), en proporciones tales que multiplican varias veces la global del país. En el otro extremo, las menores continuaron registrándose en la provincia de Panamá, aun cuando hubo 167 muertes en 2012 respecto a 157 en 2011 por accidentes de tránsito.

Dirección de Análisis Económico y Social

Rogelio Alvarado
Director

Departamento de Análisis Económico
Tel. (507) 507 - 7076

Departamento de Análisis Social
Tel. (507) 507 - 7072

Robinson Sucre
Jefe

Margarita Aquino
Jefa

Analistas

Ana Sánchez
Carlos Carrasco
Esilda Atencio
Janine Chandler
Jorge Cabal
Joslyn Guerra
María González
María Rojas
Mariel Varela
Omar Araúz
Tanya Almario

Argelis Almanza
Eudemia Pérez
Omar Moreno
Rosa Núñez
Tatiana Lombardo Editora
Vielka de Díaz
Yamileth Castillo

Julio Diéguez H.
Coordinador de Estadísticas e Informática

Diseño de Relaciones Públicas

Impresión en Sección de Reproducción