



Dirección de Análisis Económico y Social

INFORME ECONÓMICO Y SOCIAL MAYO 2010



Panamá, agosto 2010.

Economía y Finanzas

Dirección de Análisis Económico y Social

Informe Económico y Social – Mayo de 2010

Alberto Vallarino
Ministro

Frank De Lima
Viceministro de Economía

Dulcidio De la Guardia
Viceministro de Finanzas

Notas aclaratorias

La estimación del crecimiento económico en este Informe corresponde a la Dirección de Análisis Económico y Social del Ministerio de Economía y Finanzas en base a indicadores del Instituto Nacional de Estadística y Censo de la Contraloría General de la República.

Los comentarios se apoyan en otros estimadores suministrados por la Institución o elaborados por este Ministerio, noticias en los medios y consultas a las empresas dedicadas a una actividad económica.

Salvo que se exprese lo contrario, la información estadística de este reporte corresponde a enero - mayo de 2010 y cuando hay comparaciones, estas son respecto a igual período de 2009.

En caso de utilizar el material contenido en este informe, agradeceremos citar la fuente o acreditar la autoría al Ministerio de Economía y Finanzas.

Signos convencionales que se emplean con mayor frecuencia en la publicación

.	Para separar decimales.	
,	Para la separación de millares, millones, etc.	
..	Dato no aplicable al grupo o categoría.	
...	Información no disponible.	
-	Cantidad nula o cero.	
0 0.0 0.00	} Cuando la cantidad es menor a la mitad de la unidad o fracción decimal adoptada para la expresión del dato.	
(P)		Cifras preliminares o provisionales.
(R)		Cifras revisadas.
(E)	Cifras estimadas.	
n.c.p.	No clasificable en otra parte.	
n.e.	No especificado.	
n.e.p.	No especificado en otra partida.	
n.e.o.c.	No especificado en otra categoría.	
n.e.o.g.	No especificado en otro grupo.	
n.i.o.p.	No incluida en otra partida.	
msnm	Metros sobre el nivel del mar	

Contenido

Desempeño Económico	5
Tema Especial “Convenios para evitar la doble tributación internacional”	6
Hechos destacados hasta mayo 2010	9
Situación de algunas actividades económicas	10
Situación financiera	17
Seguros	18
Bolsa de valores	19
Balance fiscal	19
Comercio Exterior	21
Reexportación de la Zona Libre de Colón	21
Exportaciones del resto del país	22
Importaciones de la Zona Libre de Colón	22
Importaciones del resto del país	23
Tecnología e Innovación	24
Micro y pequeñas empresas	26
Medio ambiente	27
Costo de la vida e Inflación	29
Situación social	31
Indicadores económicos y sociales	35
Precios	40

Desempeño Económico

Según nuestras estimaciones, la economía panameña creció 5.5% hasta mayo de 2010, una proporción superior al 3.9% que habíamos calculado para mismo período de 2009. Atribuimos el crecimiento de este año al dinamismo de sectores como **Construcción, Comercio y Transporte, almacenamiento y telecomunicación.**

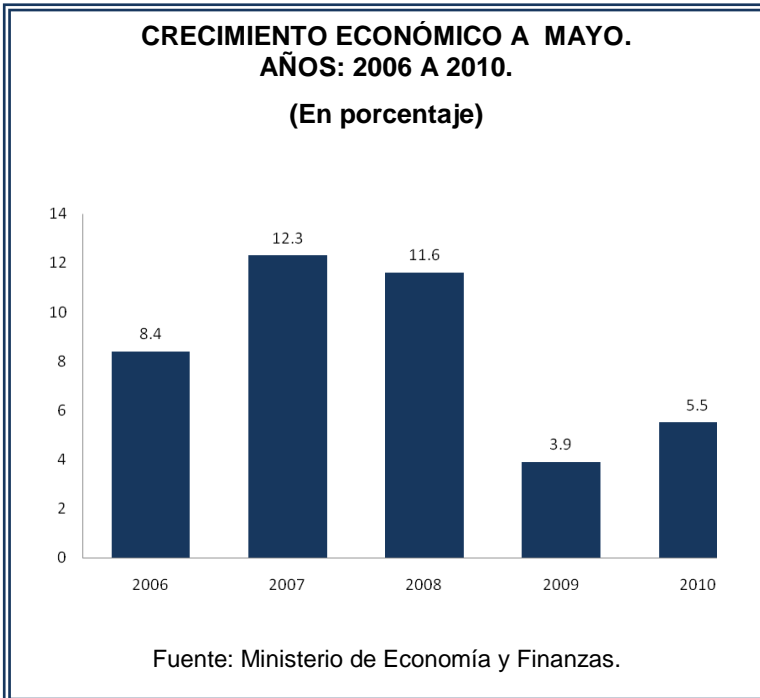

Actividades económicas que el año pasado estuvieron en recesión, en éste recuperaron lo perdido y avanzaron un poco más, como es el caso de la **Agricultura, ganadería y silvicultura.** Otras como la **Pesca,** continuaron en retroceso.

La **Intermediación financiera,** que no se vio afectada por la crisis mundial, continuó con un buen desempeño y con menos inflexibilidad en la oferta de nuevos financiamientos internos. Posiblemente la actividad bursátil

esté animando a una prudente apertura del financiamiento.

En lo relativo a las políticas económicas, el Gobierno continuó utilizando el gasto o las inversiones públicas para mantener el ritmo que lleva la economía. A pesar de contar con más ingresos que el año pasado, concluyó el periodo con déficit. No obstante, éste es inferior al límite previsto por la Ley de responsabilidad social y fiscal.

La correcta dirección de la política fiscal y en general el curso de la economía, se reflejan en la generación de más empleos en la economía formal y en la estabilidad del nivel de precios, aun cuando la tasa de inflación de este año supere ligeramente la correspondiente a 2009 para el mismo periodo.

Tema especial

“Convenios para evitar la doble tributación internacional”

Las relaciones económicas internacionales se han ampliado en la última década más que en cualquier otra, ocasionando el desplazamiento de personas de diversas nacionalidades, en busca de mejores oportunidades de empleo, y de las inversiones.

Asimismo, el proceso de liberación del comercio exterior y del sistema de inversiones de los Estados, ha estado repercutiendo en el campo jurídico. En este marco, ya sea por presión o por interés propio, Panamá está modificando el tratamiento tributario a las rentas derivadas de las exportaciones de servicios que se registran desde su territorio. Hasta hace algunos años, con vehemencia se afirmaba que si eso ocurría, tendríamos fundados motivos para esperar que la economía se derrumbara y que otras plazas se aprovecharan de un cambio tipificado como inconveniente.

Pero la situación ha cambiado y los Estados se afanan en uniformar y hacer convergir ciertas condiciones impositivas, de modo particular las relativas a las rentas, a través de todas las modalidades posibles. Como resultado, las condiciones competitivas derivadas de los regímenes impositivos de los países, tienden a homogeneizarse.

Esta es la génesis de los acuerdos para evitar, lo que se conoce como la doble imposición tributaria, que está suscribiendo nuestro país. Al respecto, se habla de doble imposición tributaria, cuando un residente de un país realiza una inversión en otro y las rentas que se generan son gravadas tanto por el Estado donde se efectúa la inversión como en donde reside el inversor.

La doble tributación es posible porque no hay un régimen impositivo universal homologado. Los sistemas fiscales de los países se basan en el principio de la residencia o en el de la fuente de generación de la renta. El primero implica que al Estado, donde el contribuyente tiene su residencia fija¹, le corresponde gravar su renta mundial como es el caso de Panamá. En el segundo, el Estado somete a tributación las rentas generadas en su territorio. De tal manera, la aplicación conjunta de ambos principios hace que ciertas rentas se graven dos veces, por jurisdicciones diferentes, generándose así la doble imposición tributaria internacional, cuyo efecto principal es el castigo de las inversiones exteriores.

También, puede suceder que las rentas no se graven en alguna parte porque la base impositiva o de las transacciones gravable son muy diferentes, con lo que algunos contribuyentes están en condiciones de evadir el pago de impuestos y, por consiguiente, recargar el peso de los demás contribuyentes que no están en condiciones de buscar países en donde pueda darse esta posibilidad.

Un tratado que evite la doble tributación o que obligue al contribuyente a pagar el impuesto que sortea con una estrategia de ubicación de las inversiones, constituye un acuerdo entre Estados con el propósito de corregir cualquier forma de inequidad: porque

¹El residente de una economía, según el Manual de Balanza de pagos, es toda persona, empresa u otras entidades que viven u operan permanentemente (por espacio de un año o más) en la República de Panamá. El concepto de residente para efecto de registro de la transacción, no se basa en criterios de nacionalidad o jurídicos, sino en el centro de interés económico del sector que interviene en la transacción.

pague doble impuesto o ninguno, condiciones que abren un camino para la injusta repartición de cargas tributarias, que son necesarias para financiar las inversiones sociales y los gastos que demandan los estados modernos en seguridad, educación, salud, etc. Este punto es importante por cuanto se busca garantizar los derechos de los nacionales de cada país, ya que son quienes detentan las cargas tributarias, según sus actividades como contribuyentes.

Es así que los Estados contratantes se comprometen a intercambiarse toda información necesaria para aplicar lo dispuesto en el tratado firmado, relativo a los impuestos comprendidos en el mismo.

En el caso de Panamá, la suscripción de este tipo de acuerdo para evitar la doble tributación y establecer el intercambio de información tributaria, se enmarca en la estrategia del país para dejar de ser calificado como paraíso fiscal por parte de la Organización para la Cooperación y el Desarrollo Económico (OCDE). Esta organización le exige a Panamá



suscribir doce para excluirlo de su lista gris. El Gobierno Nacional ya ha negociado con Bélgica, Italia, Holanda, Barbados, España, México, Qatar, Francia, Luxemburgo y Portugal, y está en proceso de firmarlos, excepto los de México y Barbados que ya fueron firmados.

Esto es así porque la legislación panameña, para efectos de la aplicación de los impuestos, deja exentas todas las

rentas que se generen fuera del territorio nacional, aun cuando la transacción parta desde alguna oficina en el país.

Así, el tratado para evitar la doble tributación entre el Gobierno de la República de Panamá y el de los Estados Unidos Mexicanos, señala las pautas que deben cumplir ambos países para determinar si pueden o no, exigir el pago del impuesto que corresponda por la renta o ingreso de un individuo residente. Es decir, define cuándo las dos jurisdicciones tributarias pueden exigir para sí el gravamen sobre determinada renta, generada en operaciones que trasciendan las fronteras de cada país, y cómo éstas se pueden llegar a repartir para que resulte un solo cargo para el contribuyente.

Los principales tributos para los que se conviene intercambiar información sobre el contribuyente, se refieren a los concernientes a los dividendos, intereses, regalías, ganancias de capital, servicios personales independientes, servicios laborales y dietas de directores, de residente de uno o de ambos países contratantes.

Así, por ejemplo, si una persona residente en Panamá recibe **dividendos** por acciones de una sociedad residente en México, de acuerdo con nuestra legislación, no debe pagar impuesto sobre la renta porque está exenta. Aún cuando México pueda exigir el pago de este impuesto, cumpliendo con ciertas normas específicas, lo que se procura con estos tratados es que el contribuyente pague el impuesto correspondiente según lo dispone la legislación del país en el que reside la persona que recibe los dividendos, que en este caso es en Panamá.

De igual forma, si un vendedor recibe **ganancias** por la venta de bienes inmuebles, pero es residente mexicano, Panamá no puede exigirle el pago del impuesto sobre la renta en esta operación, a menos que cumpla un nivel mínimo de actividad dentro de sus fronteras.

En la balanza de pagos de Panamá se registran las transacciones realizadas por los residentes con el resto del mundo. Se sabe que en estas cuentas hay un margen de imprecisión en las exportaciones de servicios, aunque éstas no paguen impuesto sobre la renta. Al año, las registradas y propensas a ser gravadas, las estimamos en B/.2,582.8 millones en promedio. Basándonos en esta cifra, en los últimos 10 años, cualquier país del mundo ha dejado, en promedio, una suma no menor a los B/.258.3 millones anuales, estimados al aplicar la tasa de retención del 10% de impuesto sobre la renta que prevé nuestra legislación. Quizá es una suma menor de la que resulta de aplicar la tarifa regular a la renta gravable de cada país.

Al primer trimestre de 2010, Panamá dejó de percibir B/.96.4 millones aproximadamente, en concepto de impuesto sobre las rentas consideradas en los acuerdos que está suscribiendo el país.

Los tratados para evitar la doble imposición ofrecen ventajas tanto para el país como para el inversionista. Generan un ambiente favorable para la inversión y no obstaculizan el intercambio internacional, gravando dos veces un mismo ingreso. También permiten a las administraciones tributarias enfrentar la evasión fiscal. Finalmente, le brinda seguridad y certeza al inversor de los elementos negociados, además de eliminar el costo de la doble imposición.

Por: Joslyn Guerra Rodríguez

Hechos destacados en mayo

Durante este mes, el Consejo de Gabinete autorizó la importación de 450,000 quintales de arroz con cáscara, dado a que los inventarios realizados por el Ministerio de Desarrollo Agropecuario, advertían de una probable escasez del grano en los próximos meses.

Por otra parte, este Ministerio y el de Economía y Finanzas reglamentaron subsidios. El primero relativo al Proyecto Transferencias de Oportunidades, cuyo objetivo es ofrecer ayuda financiera no reembolsable a familias de comunidades rurales pobres. El segundo estableció los términos y condiciones finales para la ejecución de una operación de cobertura de riesgos sobre el precio del barril de búnker, que permitirá mantener las subvenciones sobre sus derivados.

En lo que respecta a salario mínimo, el Ministerio de la Presidencia lo fijó en B/.375 mensuales para los servidores públicos. Los aumentos correspondientes para lo que resta de este año, se financiarán con los ahorros generados por conceptos de “Servicios Personales” logrados durante el primer trimestre de la presente vigencia fiscal, en cada una de las entidades públicas.

En lo que se refiere al transporte terrestre, el Consejo de Gabinete instruyó a la Autoridad del Tránsito y Transporte Terrestre para que rescate la administración del sistema de transporte colectivo de pasajeros de los distritos de Panamá y San Miguelito. Estas tareas son necesarias e indispensables para la implementación del nuevo sistema de movilización masiva de pasajeros en el área metropolitana de Panamá.

En otro ámbito, el Ministerio de Economía y Finanzas adoptó medidas para el registro de valores catastrales. La disposición se refiere al fraccionamiento de los bienes inmuebles. Además modificó el procedimiento para la expedición y confirmación de la autenticidad de la certificación de valor catastral de inmuebles, que a partir de la fecha, se podrá expedir por internet.

Finalmente, con el objeto de desarrollar la tecnología en el sector gubernamental, el Consejo Nacional para la Innovación Gubernamental aprobó el proyecto “plataforma multiservicios” que está destinado a mejorar la prestación de servicios de telecomunicaciones en todas las entidades del Estado.

Situación de algunas actividades económicas

En la **Agricultura, ganadería, caza y silvicultura**, el comportamiento de los principales indicadores económicos fue disímil. Las principales alzas en la actividad se dieron en el sacrificio de ganado vacuno (1.2%) y las exportaciones de banano (16.8%), piña (19.7%) y café (17.5%). Las disminuciones, en el sacrificio de ganado porcino (10.2%) y las exportaciones de melón (68.9%) y sandía (31.3%). Aún así el sector presenta un ligero crecimiento para el período.

Las exportaciones de algunas frutas aumentaron por el mejor rendimiento por superficie sembrada en la pasada temporada seca. Su principal destino fue Europa. Los productores se mantienen alertas ante la abrupta caída del euro respecto al dólar estadounidense, porque podrían perder competitividad en los últimos embarques que restan del ciclo de exportación.

La apreciación del dólar estadounidense también afectará las exportaciones de banano porque tienen como principal destino la Unión Europea. En lo que va del año, estas ventas aportaron B/5 millones adicionales con relación al año pasado. Pero las cantidades exportadas y los ingresos por las ventas, aun no recuperan las pérdidas de los últimos años. De ahí que la suerte del dólar estadounidense pueda ser la misma de la recuperación de las exportaciones de la fruta desde el continente americano, en general.

En el afán por adelantarse a estos contratiempos, durante este mes, el Ministerio de Comercio e Industrias reglamentó la Ley No. 82 de 2009 que estableció un programa de fomento a la competitividad de las exportaciones agropecuarias. Por su parte, el Ministerio de Desarrollo Agropecuario retomó el programa de rehabilitación de caminos de producción, para ofrecer a los productores de las áreas apartadas coclesanas, mayor facilidad para transportar su cosecha (cítricos) hacia los centros de venta.

La **Pesca** continuó en recesión. La mayoría de sus principales exportaciones disminuyeron, tanto en cantidad (15.2 miles de toneladas métricas o 43.5%), como en

CANTIDAD Y VALOR DE LAS EXPORTACIONES DE PRODUCTOS MARINOS EN LA REPÚBLICA, POR CATEGORÍA ARANCELARIA. ENERO - MAYO. AÑOS 2009 Y 2010.

Categoría arancelaria	Cantidades (toneladas métricas netas)			Valor (miles de balboas)		
	2009	2008	Variación (%)	2009	2008	Variación (%)
Total.....	35,012	19,771	-43.5	125,371	70,042	-44.1
Pescado.....	32,226	18,078	-43.9	113,110	61,791	-45.4
Pescado fresco o refrigerado.....	11,585	9,650	-16.7	30,843	36,291	17.7
Pescado congelado.....	9,559	3,426	-64.2	39,059	7,312	-81.3
Filetes y demás carne de pescado.....	11,014	4,983	-54.8	42,232	17,254	-59.1
Pescado seco, salado o en salmuera, ahumado; harina, polvo y pellets de pescado.....	68	19	-72.1	976	934	-4.3
Crustáceos.....	1,510	1,383	-8.4	9,567	8,197	-14.3
Moluscos.....	1,276	310	-75.7	2,694	54	-98.0

Fuente: Instituto Nacional de Estadística y Censo.

valor (B/.55.2 millones o 44.1%). Aunque es bastante general, las categorías arancelarias que menos exportaciones registraron fueron: pescado congelado y filete de pescado (12.2 miles de toneladas y B/.56.7 millones menos, en conjunto). Estas dos constituyen las de mayor importancia relativa en la pesca. Sólo el valor exportado del pescado fresco creció (B/.5.4 millones o 17.7% más), debido a una mejora en sus precios de venta.

¿Cuánto explican las condiciones económicas de los principales destinos de las exportaciones de pescado la suerte de éstas? Es difícil precisar, tanto como la incidencia del cambio climático, que ha provocado un calentamiento de las aguas del Océano Pacífico. A esto se suman las medidas para garantizar la sostenibilidad de la pesca y la protección de las especies. Para este efecto, en este mes, la Autoridad Marítima de Panamá ordenó que todas las naves que se dediquen a la pesca de túnidos en aguas jurisdiccionales, deberá contar con una licencia, con la finalidad de regular la captura de la especie.

Referente al cultivo de camarones para la exportación, varias fincas, localizadas en las provincias de Coclé, Veraguas y en la península de Azuero reportaron infestación con el virus de la mancha blanca, enfermedad altamente infecciosa y mortal para el camarón. Estas condiciones prevén una posible disminución de estas exportaciones, condición que continuará sustrayendo Producto Interno Bruto a la actividad.

Por otro lado, como parte del proyecto de desarrollo de la acuicultura rural, la Autoridad de los Recursos Acuáticos de Panamá instaló en primer módulo de producción de semillas de tilapias en el distrito de Guararé, provincia de los Santos. Posteriormente, se instaló otro módulo en el Instituto Profesional y Técnico de Capira. Además, la Autoridad recibió más de B/.1.9 para ofrecer microcréditos a diversas comunidades pesqueras.

En la **Explotación de Minas y Canteras**, la extracción de arena y piedra, calculada por la producción de concreto premezclado, se redujo 29.7%. Este resultado responde a la etapa en que se encontraron importantes obras de infraestructuras. Sin embargo, la actividad sigue en expansión porque continúa el interés en las explotaciones minerales.

Al respecto, el Ministerio de Comercio e Industrias, otorgó derechos para la extracción de minerales no metálicos (grava de río) en dos zonas de Rambala, Bocas del Toro, arena continental en el distrito de Antón, Coclé y tosca en el distrito de Panamá.

Las exportaciones de oro siguieron aumentando tanto en cantidad como en valor, por los

**PRODUCCIÓN DE CONCRETO PREMEZCLADO Y
CONSUMO DE PIEDRA Y ARENA. A MAYO.
AÑO 2006 A 2010.**

Año	Concreto (metros cúbicos)	Piedra (toneladas métricas)	Arena (toneladas métricas)
2006	534,603	427,682	668,254
2007	581,789	465,431	727,236
2008	764,090	611,272	955,113
2009	836,863	669,490	1,046,079
2010	588,307	470,646	735,384

Fuente: Instituto Nacional de Estadística y Censo

mejores precios pagados a los exportadores. Así, al finalizar mayo, las liquidaciones en Aduanas dan cuenta de 30,414.6 onzas troy, por un valor de B/.23,787,187. El año pasado, durante igual periodo, fueron 2,218 onzas troy por en B/.1, 141,698. Este mes, la onza de oro se alcanzó a cotizar a B/.1,217.21 en el mercado internacional.

El **Suministro de electricidad** aumentó este año. La generación bruta creció en 10.1%, básicamente, por la energía térmica. La generación hidráulica disminuyó 12.2%, por la política cautelosa de mantener las reservas de agua en los primeros meses.

No obstante, el uso de la energía hidráulica continuó en aumento desde marzo como resultado de los nuevos pronósticos meteorológicos. Así, según el Centro Nacional de Despacho, en mayo, los niveles promedio de agua de los embalses de Bayano y Fortuna (57.34 y 1,030 metros sobre el nivel del mar, respectivamente) siguieron próximos a la media de años previos. Según la Empresa de Transmisión Eléctrica, S. A. las estaciones de Tonosí (34.5%), Los Santos (33%) y Bocas del Toro (27.9%) reportaron más precipitación pluvial que el año pasado, mientras que la de Divisa menos (41.7%).

Como resultado de un menor temor respecto a una muy prolongada estación seca, el 55.3% de la energía suministrada por el Centro Nacional de Despacho fue hidráulica.

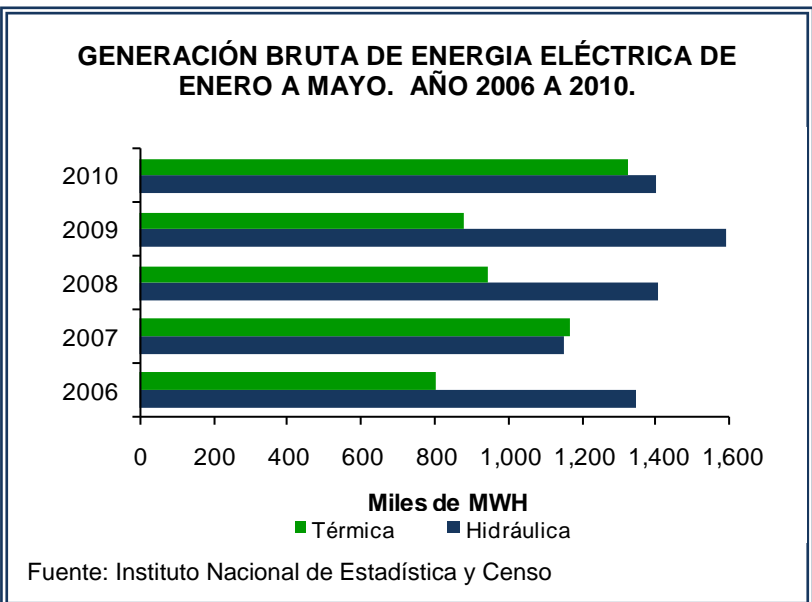

Esta proporción incluye el auto suministro de la Autoridad del Canal de Panamá, (44%) y la importada (0.7%). Por primera vez en el año, la proporción de energía hidráulica generada sobrepasa la térmica.

La demanda de energía aumentó 12%, principalmente por los usuarios residenciales (14.9%), seguidos de la de los grandes clientes y los comerciales (6.7%).

La cantidad demandada máxima del mes (1,222.4 MW) volvió a rebasar la del pasado abril (1,220.61 MW) y la mayo de 2009 (1,088.31 MW).

Por otro lado, la Autoridad de los Servicios Público aprobó el reglamento de autoabastecimiento para clientes regulados del servicio público de electricidad, para disminuir la presión de la demanda sobre el Sistema Interconectado Nacional. Al respecto, los clientes regulados que cuenten con plantas eléctricas de respaldo y se autoabastezcan en período pico de carga del sistema, recibirán una compensación, siempre que haya alerta por racionamiento, declarada por el Centro Nacional de Despacho, y cuando así lo indique la Autoridad Nacional de los Servicios Públicos.

La **facturación de agua** creció (0.8%), menos que 2009 (2.6%) debido a que el incremento de los usuarios residenciales (0.7%) fue menor que el de 2009 (3.2%). Estos representan las tres cuartas partes de la facturación. Cabe resaltar la medición de la facturación no permite ver el crecimiento de la cantidad de agua que se produce y no se contabiliza.

La **Construcción** se concentró en proyectos residenciales y urbanísticos a las afueras de la ciudad de Panamá, y en los principales distritos del país.

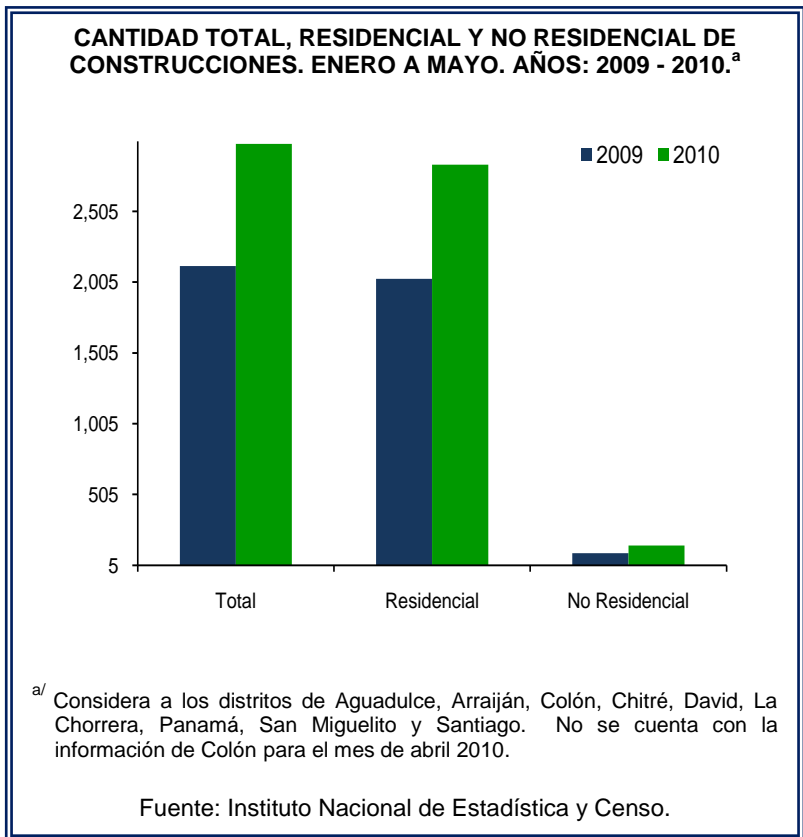

Hubo 40.6% más unidades de construcción que el año anterior, tanto no residenciales (61.1%) como residenciales (39.7%). Los distritos con mayor crecimiento fueron; en orden: La Chorrera (388.6%), Arraiján (180.2%), San Miguelito (82.5%), Aguadulce (44.7%), Chitré (22.3%) y Panamá (21.6%).

Las construcciones residenciales, en terrenos menos costosos en vez de la de altos edificios en la ciudad capital, conllevó una menor inversión. Hasta mayo totalizaron B/.505 millones, una disminución de 11.9% con relación al año anterior. Sólo en mayo el

crecimiento fue 98.1%, lo que es un claro indicador que la inversión de nuevas construcciones está aumentando nuevamente. Esto es atribuible, más que todo, a las construcciones no residenciales, que totalizaron un inversión de B/.102 millones, más de lo invertido en las construcciones residenciales en abril y mayo (B/.100 millones).

Las inversiones en construcciones no residenciales sumaron B/.102 millones en mayo y se estuvieron levantando principalmente, de mayor a menor, en Arraiján (687.4%), San Miguelito (479.7%), David (322.8%), Colón (182.4%), La Chorrera (120.3%), Aguadulce (41.5%), Chitré (41.2%) y Santiago (40.7%).

Por otra parte, la demanda por proyectos no residenciales como los locales comerciales, se mantiene en constante crecimiento. Según un estudio de la empresa CB Richard Ellis, una firma inmobiliaria, actualmente se encuentran en construcción 138,000 m² de espacios comerciales que esperan ser entregados entre el 2010 y 2011. No obstante, no se prevén excesos de oferta que puedan desequilibrar el mercado.

Respecto a las obras de infraestructura, la producción de concreto premezclado resultó 29.7% menor a la del año pasado, totalizando 588,307 m³. En el mes de mayo se registró el menor decrecimiento de la producción de este producto en lo que va del año (8.9%). Durante los primeros cuatro meses disminuyó en promedio 34% mensualmente. Sin embargo, las previsiones apuntan a más actividad en los próximos meses.

VARIACIÓN DE LAS RECAUDACIONES DEL IMPUESTO SOBRE LA TRANSFERENCIA DE BIENES MUEBLES Y PRESTACIÓN DE SERVICIOS. ENERO A MAYO DE 2008 A 2010.

(En porcentaje)

Año	Variación de las recaudaciones	
	Nominales	Reales
2008	20.90	11.38
2009	19.04	10.88
2010	13.58	6.61

Fuente: Ministerio de Economía y Finanzas

En este sentido, próximamente iniciarán la construcción de importantes obras como nuevos hospitales públicos que ya se licitaron y los mercados en distritos cabeceras de provincia, así como aeropuertos, el metro de la ciudad de Panamá, la ampliación de vías al nivel nacional y la adecuación de las calles de la ciudad de Panamá para el Metro Bus y sus respectivas paradas.

El Comercio al por mayor y al por menor; reparación de

vehículos automotores, motocicletas, efectos personales y enseres domésticos continuó creciendo, tanto por la actividad de la Zona Libre de Colón como por la expansión de la demanda agregada interna que se realiza en el comercio al por menor. El financiamiento que otorgó el Sistema Bancario Nacional confirma la evolución de estas actividades económicas este año.

Así, el valor de las ventas de las empresas que operan desde la Zona Libre de Colón, por B/.3,941.8 millones, superó en B/.257.1 millones o 7% las correspondientes a 2009.

También las cantidades vendida (49.2 miles de toneladas métricas o 15%). Considerando que estas empresas continuaron vendiendo mercancías más livianas (con menor peso) como resultado de los avances tecnológicos, las cifras llevan a pensar que el crecimiento económico podría estar por encima tanto de las variaciones del valor de las operaciones como de las cantidades.

La estimulación de la actividad económica en la Zona Libre de Colón se confirma tanto por las compras de mercancías para la venta, como por el financiamiento bancario que, para este efecto, proporcionó el Sistema Bancario Nacional.

Así, las importaciones de mercancías superan las correspondiente a 2009. 365,000 toneladas métricas por valor de B/.3,220 millones corresponden al año pasado y en éste, 385,000 toneladas métricas por valor de B/.3,257.3 millones. Por su parte, el Sistema Bancario Nacional entregó financiamientos nuevos por B/.3,385.6 millones este año y B/.3,324.8 millones el año pasado, luego de más de doce meses con fuertes restricciones a este financiamiento.

Con relación al comercio al por menor, tanto de bienes como de servicios, la Dirección General de Ingresos del Ministerio de Economía y Finanzas da cuenta de recaudaciones por B/.137.7 millones en concepto del impuesto al valor agregado o sobre la transferencia de bienes muebles y prestación de servicios.

Con relación al **Turismo**, 552,000 pasajeros (9% más que el año anterior), ingresaron al país este año, a pesar que se suspendieron algunos vuelos y se cerró el espacio aéreo europeo a causa de cenizas volcánicas en Islandia, condiciones que pudieron haber restringido el movimiento de pasajeros procedentes de Europa.

NÚMERO DE TURISTAS QUE ENTRARON AL PAÍS. ENERO A MAYO DE 2009 A 2010.

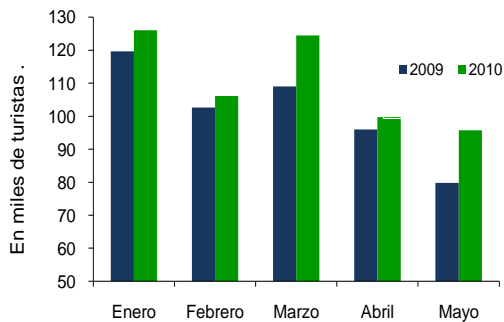

Fuente: Instituto Nacional de Estadística y Censo.

La Asociación Panameña de Hoteles atribuye este incremento a las numerosas convenciones, ferias y eventos que se organizaron en el país. La más reciente fue la Feria de Turismo de Lujo, la primera en celebrar en Latinoamérica.

El 31% de los pasajeros que desembarcaron en el Aeropuerto Internacional de Tocumen procedían de Estados Unidos, la mayoría con puerto de salida Miami y Houston; el 18% de Colombia cuyos vuelos se originaron en Bogotá y Medellín, y un 8% de San José, Costa Rica.

Se dieron cambios en infraestructura del aeropuerto y aerolíneas a medida que aumentó el arribo de turistas. El primero, ampliando su capacidad y las compañías aéreas, modificando rutas de vuelo y aumentando las frecuencias y su flota. Por ejemplo, en el mes de mayo, una de las principales aerolíneas de aviación que opera en el país, adquirió dos nuevas aeronaves Boeing 737-800, con capacidad para transportar 160 pasajeros. Con estas dos aeronaves, se completaron 5 de las 8 programadas, que ingresaron a la flota este año, de acuerdo a su plan de expansión.

En lo que respecta a los hoteles, la oferta de habitaciones aumentó 1.1%. La proporción aumentará próximamente cuando se incorporen, en cualquier momento del año, cuatro hoteles que están en construcción, todos de la cadena Hilton y otros. Hay más proyectos de hoteles que están en proceso de estudio de impacto ambiental para empezar a construirlos. Sobre esto último, de acuerdo con datos de la Autoridad Nacional del Ambiente, hay solicitudes para cabañas turísticas en áreas de Bocas del Toro, San Blas y Veraguas, hoteles en Bocas del Toro, Panamá Metro, Veraguas y complejos turísticos en diferentes áreas.

En lo que respecta al turismo de los cruceros, el número de pasajeros que visitó el país, en la temporada disminuyó 3%. La variación no está exenta de contradicciones si considerados, por ejemplo que, de acuerdo a datos en periódicos locales, la Marina de Isla Flamenco comunicó haber cerrado la primera temporada con un aumento de 62% en el número de cruceros transitados, y compañías como Caravan Tour expresaron haber vendido unos 3,200 paquetes tu-

GASTOS EFECTUADOS POR LOS VISITANTES DURANTE LOS 5 PRIMEROS MESES. AÑO 2009 Y 2010.

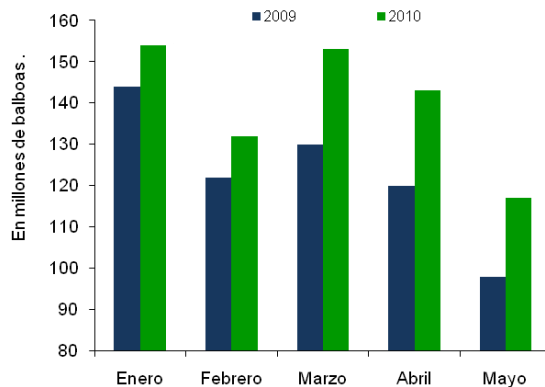

Fuente: Instituto Nacional de Estadística y Censo

rísticos, más que en la temporada anterior.

Como resultado, el gasto de los turistas aumentó 13.8% hasta mayo en comparación a 2009, alcanzando un total de B/.699 millones.

Entre las gestiones realizadas para promover el turismo, durante este mes el Consejo de Gabinete autorizó para que la Autoridad Nacional de Turismo disponga, adicionalmente de B/. 10.7 millones, parte de este dinero será destinado a constituir un seguro que cubra a los turistas procedentes del extranjero y a panameños que viajen al exterior. Este seguro permitirá que los turistas sientan confianza al decidir visitar el país.

En el **Transporte, almacenamiento y comunicaciones**, el movimiento de carga aérea aumentó 80% y marítima, 5.4%.

Según datos de la Autoridad Aeronáutica Civil, los vuelos procedentes de Norteamérica y Suramérica representaron el 62% del total. En el caso particular de Norte América, el resultado se dobló porque la actividad económica de los Estados Unidos se está recuperando más rápido de lo previsto, incluso más que la Unión Europea, según el último World Economic Outlook Update del Fondo Monetario Internacional.

Por otro lado, el movimiento de carga portuaria mostró incrementos, producto de la carga contenerizada (31.7%), transporte de vehículos (42.1%) y de fertilizantes (39.6%).

Los puertos que mostraron incrementos significativos en el movimiento de carga fueron: Panamá Ports Co. Cristóbal (75.1%) y Balboa (36.2%), Colon Port Terminal (24.8%) y Bocas Fruit, que movilizó 5,413 teus más que el año pasado, según datos del Sistema Portuario Nacional.

Por su parte, el Canal de Panamá reportó un total 5,409 tránsitos de barcos, 104 buques menos que en 2009.

Las naves grandes, que requieren mayor tiempo y recursos, transitaron menos con lo que es posible que el rendimiento mejoraran, tanto que los ingresos aumentaron (1.3%) a pesar de un menor tráfico de estas naves ya que, su volumen de carga creció 2.1%. La Autoridad da cuenta de más movimiento de derivados del petróleo (2.4%), carga a granel (1.3%) y carbón y coque (6.8%).

**MOVIMIENTO DE CARGA DEL SISTEMA PORTUARIO NACIONAL.
ENERO – MAYO DE 2006 A 2010.**

(Toneladas métricas)

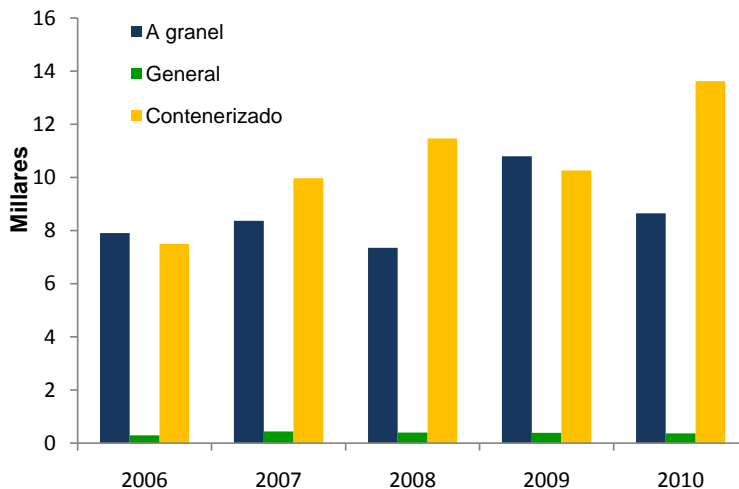

Fuente: Instituto Nacional de Estadística y Censo.

Situación financiera

El valor de los activos y pasivos del Sistema Bancario Nacional crecieron. Estuvieron lejos los pronósticos que, con la normalización de las actividades financieras y económicas en el resto del mundo, muchos capitales retornarían a sus plazas de origen.

Como resultado, las aprehensiones respecto al movimiento de la cartera crediticia siguieron rebajándose, tanto que podríamos estar a las puertas de la plena normalización. Aumentaron los créditos internos hipotecarios, interinos para la construcción y al consumo. Aunque los préstamos nuevos de este año continuaron estando por debajo de los del año pasado.

La Bolsa de valores continuó afianzándose a diferencia de las del resto del mundo. Las operaciones de este año superaron en 42% las de 2009.

Bancos

El Sistema Bancario Nacional reportó activos por B/.53,526 millones, distribuidos de la siguiente manera: 57% en la cartera crediticia y 18% en la de inversiones, 20% en activos líquidos y 5% en otros activos. La suma supera en B/.1,179 millones o 2% el saldo correspondiente a mayo del 2009, pero con cambios muy pocos significativos en su composición, en la distribución del valor de los activos.

Con relación a los créditos, variable clave en la normalización de las actividades de intermediación, los saldos de los internos sumaron B/.22,636 millones, B/.441 millones o 2% más que hace doce meses, y los externos, B/.8,503 millones. Este último saldo, para el que también el Sistema Bancario Nacional aumentó las provisiones para cuentas de dudoso cobro, resultó B/.1,098 u 11% menor al del año pasado.

Con relación al saldo de los créditos internos, el Sistema Bancario Nacional reportó el aumento de los hipotecarios (B/.642 millones), los interinos para la construcción (B/.288 millones), al consumo (B/.214 millones), a la actividad agropecuaria (B/.70 millones) y al microcrédito (B/.1 millón). Algunos de estos financiamientos, como hemos manifestado otras veces, son muy sensitivos en el crecimiento económico del país.

El aumento del saldo está directamente relacionado con la oferta de nuevo financiamiento entregada por el Sistema Bancario Nacional, que sumó B/.6,244.5 millones distribuidos así: B/.3,385.6 millones al comercio, aproximadamente B/.660 millones al consumo personal, B/.604 millones a las industrias manufactureras, B/.563 millones a la construcción y B/.514 millones en hipotecarios. El resto se reparte entre las actividades económicas primarias.

Aun cuando todavía no superamos los préstamos nuevos del año pasado, las brechas continuaron cerrándose. No obstante, la situación no deja de ser preocupante porque para el mes de junio de 2009, ya el nuevo financiamiento comenzaba a declinar con relación a 2008.

El Sistema Bancario Nacional también contó con más pasivos. Estos sumaron B/.46,996 millones, B/.960 millones o 2% por encima de mayo de 2009. Más del 80% continuó siendo depósitos bancarios tanto de residentes como de extranjeros, de personas,

gobiernos y bancos. Estos últimos retiraron dinero de sus cuentas en plazas en el exterior, decisión que se refleja en el Estado de Situación del Sistema Bancario Nacional. Posiblemente, la disminución del saldo de los créditos externos también se ha llevado consigo garantías en términos de depósitos bancarios de particulares.

Tanto el movimiento de los depósitos bancarios, que continuaron llegando al país, como del financiamiento que se abre para más a actividades económicas, hasta hace poco bastante restringidos, respondieron más a la confianza que a las tasas de interés. Sólo así se entiende que, en el caso de un recurso escaso y tan deseado por muchos como es el dinero, a menor tasa de interés media que se les pagara, continuaran llegando depósitos bancarios.

Así, por ejemplo, con relación a los depósitos a plazos del Sistema Bancario Nacional, muy poca relación se observa con el aumento del flujo y los tipos de interés. Este año, con muy raras excepciones, lo que en promedio ofrecieron los bancos por los depósitos a plazos, a 1, 3, 6 ó 12 meses, es menor a las tasas de interés de mayo de 2009.

Otro tanto ocurre con la tasa media correspondiente a préstamos. Con relación a las tres carteras más importantes, a saber: comercio, consumo personal e hipotecario, la tasa media de interés aplicada a estos préstamos fue menor a la del año pasado durante el mismo mes. En el caso de los primero, que representaron la cuarta parte del saldo total de la cartera y una proporción similar del destino del nuevo financiamiento (55%), la tasa de interés aplicada promedió 6% este año y 7% en el anterior. En el caso de los créditos al consumo personal, fue 10 13/16% respecto a 10 7/16% de 2009.

Seguros

Si bien es cierto que el número de pólizas emitidas por las compañías de seguros fue menor en éste que el año pasado (39,739 ó 1%), el monto de las primas superaron las del 2009 durante el mismo periodo (B/.42.5 millones o 13.3%) y los pagos de siniestros fueron menores (B/.40.5 millones u 8.4%). Era previsible que estos pagos aumentaran este mes a raíz de un importante incendio registrado el pasado abril en la Zona Libre de Colón. Las

pérdidas estimadas superaron los B/.3.5 millones. Todavía no se contabiliza el reconocimiento y pago de este siniestro.

NÚMERO DE PÓLIZAS DE SEGURO, PRIMAS Y SINIESTROS. ENERO A MAYO DE 2009 Y 2010.		
Detalle	2009	2010
Número de pólizas.....	4,158,919	4,119,180
Primas, miles de balboas..	318,629	361,142
Siniestros, miles de balboa..	124,333	113,856

Fuente: Superintendencia de Seguros

Con excepción de las pólizas contra robos de los bancos, en ningún otro tipo la disminución del número de póliza coincide con la caída en las primas, lo

que hace presumir que los bancos mejoran sus medidas internas de seguridad y que confían en ellas. También cabe la posibilidad que, el fusionar sucursales, el contar con menos, haya rebajado el número de pólizas y las primas que destinaron a inversiones en seguridad.

Bolsa de valores

La Bolsa de Valores de Panamá mostró un mejor desempeño que en 2009, contrario al de los principales mercados financieros internacionales. El hecho de que Standard & Poor's elevara la nota al país a BBB- desde BB+ con perspectiva estable, alentará más la confianza de inversores y emisores de valores en el futuro más inmediato.

La transacciones bursátiles pasaron de B/.556.7 millones a B/.790.4 millones en 2010, lo que representa 42% más. Con relación a las operaciones de este año, B/.631.5 millones correspondieron a emisiones nuevas, B/.110 millones a valores previamente emitidos y B/.48.9 millones a operaciones de recompra o de redenciones anticipadas.

Valor de las transacciones bursátiles. Enero a mayo de 2007 a 2010.

(En millones de balboas)

Mercado	2007	2008	2009	2010
Total.....	3,010.0	1,051.1	556.7	790.4
Primario....	485.6	452.1	444.9	631.5
Secundario	2,414.7	449.3	72.8	110.0
Recompras	109.7	149.7	39.0	49.0

Fuente: Bolsa de Valores de Panamá.

El Gobierno continuó con la diversificación de sus fuentes de financiamiento en el mercado y adjudicó B/.37.4 millones en Notas del Tesoro, a una tasa de interés de 3.5%, con vencimiento a mayo de 2013 y precios que oscilan en 100.0% hasta 100.91%. Además realizó la quinta subasta electrónica de Letras del Tesoro, adjudicando B/.25 millones; el plazo es a seis meses con un rendimiento medio de 0.834%.

Finalmente el índice bursátil promedió 249.70 puntos en mayo de 2010, lo que representó alzas en el precio de las acciones por el orden del 21% comparándolo con el año anterior

Balance fiscal

El déficit fiscal del Gobierno Central, al 31 de mayo, sumó B/.471.4 millones, B/.12.5 millones más de lo registrado en igual periodo de 2009, según estimaciones de la Dirección de Análisis Económico y Social del Ministerio de Economía y Finanzas.

Los ingresos totales del Gobierno Central sumaron B/.1,592.3 millones, incrementándose en B/.170.7 millones (los ingresos corrientes aumentaron B/.174.7 millones y los de capital disminuyeron B/.4.0 millones).

Al respecto, la recaudación de impuestos aportó B/.86.3 millones adicionales, por las reformas al impuesto de inmuebles y al correspondiente a las transferencias de bienes muebles y prestación

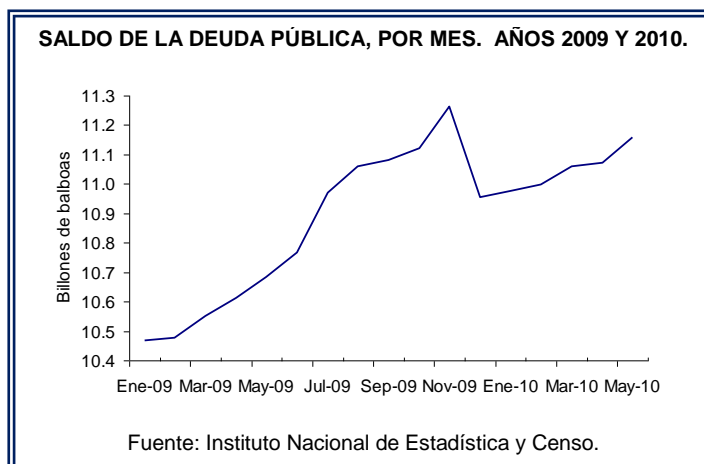

de servicio (Ley 8 de 15 de marzo de 2010).

Los ingresos no tributarios crecieron B/.88.4 millones, distribuidos así: B/.12.1 millones por las concesiones de bienes revertido, B/.30 millones correspondieron a otros ingresos corrientes, destacándose los intereses y comisiones ganados sobre valores por la venta de activos del Fondo Fiduciario para el Desarrollo y B/.43.1 millones fueron recursos disponibles en caja y bancos.

Los gastos totales sumaron B/.2,063.6 millones, incrementándose en B/.183.3 millones con relación al año anterior: B/.89.7 millones los corrientes y B/.93.6 millones los de capital.

Con relación a los gastos y las provisiones para los próximos meses, el Consejo Económico Nacional aprobó créditos adicionales por B/.23.7 millones, asignados de la siguiente manera: B/.10.7 millones a la Autoridad de Turismo de Panamá para cumplir compromisos adquiridos en la vigencia fiscal 2009; B/. 5.5 millones al Ministerio de Economía y Finanzas; B/.1.2 millones para el Ministerio de Vivienda y Ordenamiento Territorial, como contraparte del Contrato del Proyecto Renovación Urbana de Curundú; y B/ 1.5 millones a la Autoridad de los Recursos Acuáticos de Panamá, para la ejecución del Programa de Fortalecimiento de la capacidad de gestión para el manejo costero integrado.

Al 31 de mayo la **deuda pública** total sumó de B/.11,172.1 millones, B/.86.7 millones más que en abril de 2010, pero menor al saldo que mantuvo desde julio del año pasado. El incremento este año, se debió a la reapertura de la Nota del Tesoro, la colocación de Letras del Tesoro por un monto de US\$25.0 millones y las amortizaciones a capital por B/.6.3 millones por préstamos adquiridos con el Banco Interamericano de Desarrollo.

El saldo de la deuda en 2010 es notablemente más estable que el año pasado durante el mismo periodo, de modo particular la externa.

Comercio Exterior

Basados en información preliminar de los indicadores económicos, estimamos que el **intercambio de bienes**, incluyendo el de la Zona Libre de Colón acumula un déficit que supera los B/.1,600 millones debido al incremento del costo de las importaciones del resto de país. El aumento del precio del petróleo y sus derivados siguieron siendo determinante.

Las estimaciones de la **balanza de servicios**, indican superávit pero no es confiable. Algunas cifras preliminares referentes a las principales exportaciones, llevan a este resultado, como es el caso de los ingresos generados por el turismo (13.8%) así como los correspondientes a los peaje cobrados por el Canal (1.3%). En el mismo sentido los indicadores coyunturales acerca del transporte aéreo de pasajeros y de los puertos, también llevan a pensar que hay un balance superavitario. Tal es el caso del número de pasajeros (11.7%) y del movimiento de carga por los puertos (5.4%).

Reexportación de la Zona Libre de Colón

En los cinco primeros meses de 2010, el valor de las reexportaciones de la Zona Libre de Colón se situó en B/. 3,941.8 millones, unos B/. 257.1 millones más que en el 2009, de acuerdo con datos preliminares suministrados por el departamento de estadística de la Zona Libre de Colón.

Las ventas se dirigieron principalmente a Venezuela (17.1%), Colombia (15.5%), República Dominicana (5%), Puerto Rico (5%), Costa Rica (4.6%), Ecuador (4.2%), Estados Unidos (4.1%) y Guatemala (3.8%). Las destinadas a Panamá fueron el 11.6% del total.

Las ventas a Venezuela, tradicionalmente el más importante mercado de la Zona Libre de Colón, disminuyeron 33.4% como consecuencia de la devaluación de la moneda venezolana para productos que no fueran de primera necesidad. También disminuyeron las dirigidas a Puerto Rico, porque se colocaron menos medicamentos.

Las ventas se concentraron en los productos de la industria química y conexas (25.4%), máquinas y aparatos de reproducción y sonido (20.7%), textiles y sus manufacturas (20.4%) y calzados y otros bienes de uso final (10.5%).



Exportaciones del resto del país

El valor de las exportaciones de bienes del resto del país alcanzó los B/. 329.8 millones, unos B/. 22.8 millones o 6.4% menos con respecto a los cinco primeros meses de 2009. La disminución habría sido mayor sin las exportaciones de oro, café y chatarras.

Durante el periodo aumentaron las ventas de oro (B/. 24.8 millones), salmónidos frescos o refrigerados (B/. 11.1 millones), desperdicios y desechos de fundición de cobre (B/. 5.9 millones), hierro y acero (B/. 5.5 millones) y aluminio (B/. 2.8 millones), bananos (B/. 5.4 millones), azúcar de caña (B/. 5 millones), carne de ganado bovino deshuesada y congelada (B/. 4.6 millones), piña fresca (B/. 2.2 millones) y café sin tostar (B/. 2 millones).

El oro que se exportó a Canadá llevó las ventas a ese país a niveles nunca antes visto. Fueron exportaciones por B/. 28.9 millones. En tanto los desperdicios de hierro, acero, cobre y aluminio, tuvieron como destino principal los países asiáticos. Así hacia China y Taiwán se exportó B/.9.4 millones y B/. 7.7 millones respectivamente, más que el año anterior.



Por el contrario, se registran bajas en las exportaciones de: atunes aleta amarilla congelado (B/. 27.5 millones), melones (B/.23.6 millones), filete de pescado congelado (B/. 15.1 millones), filete y carne de pescado fresca y refrigerada (B/. 12.1 millones) y sandía (B/. 8 millones).

Respecto a las de cucurbitáceas, éstas disminuyeron ante una menor superficie sembrada y los problemas climatológicos y fitosanitarios que atacaron estas plantaciones. La captura de productos de mar, de manera particular, por los mayores requisitos y costos que pesaron sobre la actividad, y en general, debido a

nuevas regulaciones con el fin de evitar la pesca ilegal, no declarada y no reglamentada.

Por estos motivos, las exportaciones hacia los principales mercados de estos bienes disminuyeron: Estados Unidos (B/. 41.6 millones), España (B/. 28.3 millones), Costa Rica (B/. 4 millones), República Dominicana (B/. 3.5 millones) y Colombia (B/. 2.7 millones).

Importaciones de la Zona Libre de Colón

El valor de las importaciones de la Zona Libre de Colón ascendió a B/. 3,257.1 millones, un 1.1% más que en 2009. El peso de la mercancía importada también aumentó 5.5%, a diferencia del año pasado, de acuerdo a informes preliminares del Departamento de Estadística de la Zona Libre de Colón.

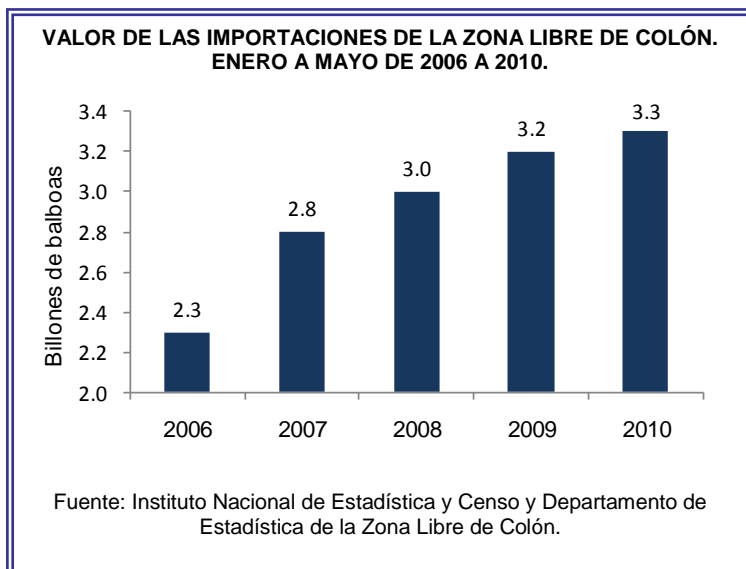

Las compras de las empresas que operaron desde la Zona Libre retornaron a las líneas tradicionales: máquinas y aparatos de reproducción y sonido (24.4%), textiles y sus manufacturas (21.7%), productos de la industria química y conexas (18.1%) y calzados y otros bienes de uso final (11%). Este año, las compras de medicamentos se redujeron.

China (34%), Hong Kong (10.1%), Taiwán (8.2%) y Japón (2.4%) volvieron a ser los principales proveedores de

mercancías. También destacan Estados Unidos (10.7%) y México (3.2%) este año.

Importaciones del resto del país

El valor fob de las importaciones del resto del territorio aumentó 19%, unos B/. 507 millones más que en 2009. En total fueron B/. 3,196 millones. Este resultado se atribuye al crecimiento del costo medio de la mayoría de las categorías arancelarias, pero de modo particular el correspondiente a los productos minerales, que incluye los hidrocarburos (72.9%), razón por la cual el país pagó B/. 254 millones más por combustibles, lubricantes y productos conexos.

El valor de 20 de las 21 categorías arancelarias creció. Entre las que aumentaron más se encuentran: las armas y municiones (85%); perlas, piedras y metales preciosos (58.1%); textiles y sus manufacturas (44.7%); productos minerales (43.7%), productos del reino vegetal (42.7%), pieles y cueros y manufacturas de estos (40.6%). Sólo disminuyó el correspondiente a los objetos de arte colección y antigüedades (14.6%).

Durante el período los principales proveedores fueron: Estados Unidos (27.2%), Costa Rica (5.1%), México (4.6%), China (4%), Corea del Sur (3.8%), Japón (3.3%), Colombia (3.4%) y Brasil (2.2%).

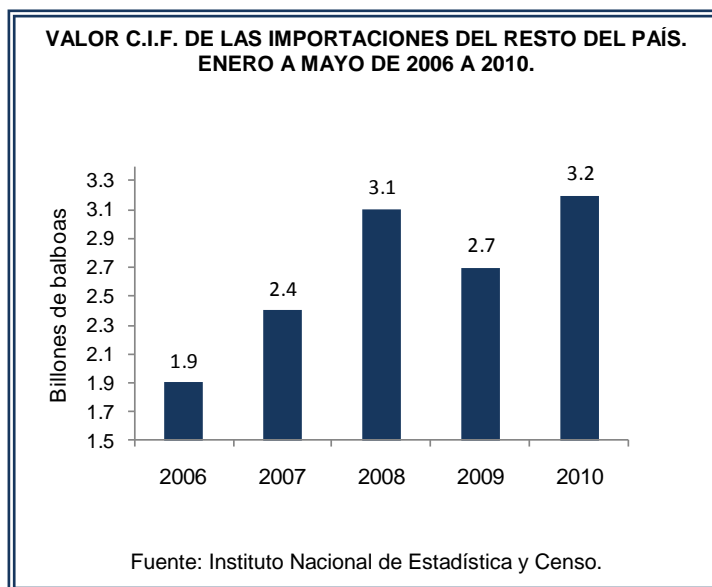

Tecnología e Innovación

La telefonía celular siguió sobrepasando todos sus indicadores. Tan sólo los créditos nuevos otorgados hasta mayo de 2010, superaron en 310% los de la misma fecha del año anterior, totalizando 36,413. Los usuarios activos en la modalidad de contrato fueron 194,037, 45% más que en 2009, según cifras de la Asociación Panameña de Crédito. Este importante crecimiento es atribuible a los beneficios de la apertura del mercado. El servicio, en modalidad de contrato, se ha hecho más atractivo para los consumidores por los bajos costos y el acceso a otros servicios agregados como la data. Esto permite a los usuarios aprovechar las diversas tecnologías aplicadas a los teléfonos celulares, como los Blackberry.

La presencia de internet en las actividades económicas del país, también siguió creciendo. Un total de 6,050 dominios de sitios web estuvieron registrados en Panamá, un incremento de 18% si se compara con el mes de mayo de 2009, según el Centro de Información de Redes de la Universidad Tecnológica de Panamá. Esto es atribuible al creciente uso de dominios comerciales que buscan darle una identidad de país a los negocios que brindan productos y servicios a nivel local.

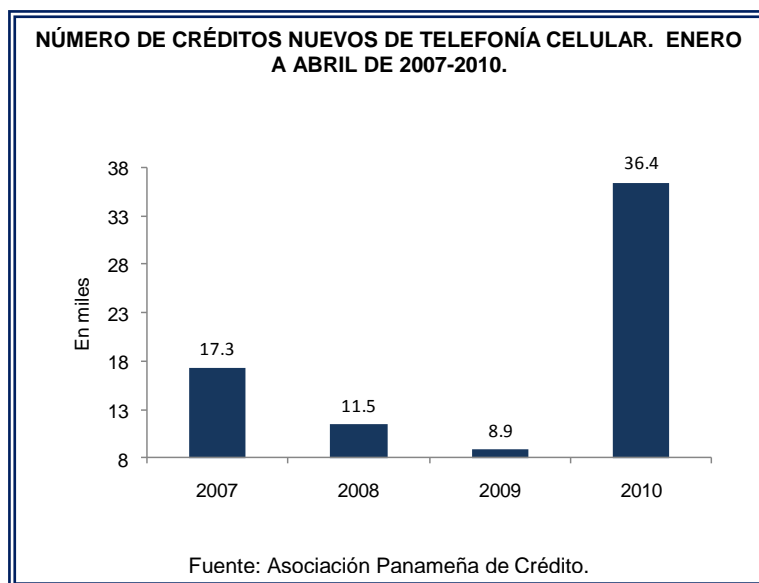

Otra tecnología que experimentó un importante crecimiento este año, fue la televisión pagada. Hasta mayo de 2010, lo recaudado por el impuesto a este servicio creció 19.2%, según la Dirección General de Ingresos del Ministerio de Economía y Finanzas.

La posición geográfica de Panamá la convierten en la opción más atractiva de la región para instalar infraestructura tecnológica. Cable & Wireless Panamá, que forma parte de Cable & Wireless

Communications (CWC), anunció este mes que el consorcio británico colocará un nuevo cable submarino de comunicaciones en el Caribe para duplicar su capacidad de transporte de información y atender la demanda del área. Este cable, que se denominará East West (Este-Oeste), se espera esté listo en el 2011 y beneficiará al país con una capacidad adicional de conectividad de voz y datos con el mundo, según medios locales.

Por su parte, el Estado aprovecha cada una de las oportunidades que brinda el mercado, para mejorar los servicios que ofrece. Como parte del Plan Nacional de Desarrollo de Tecnología en el Sector Gubernamental 2010, a cargo de la Autoridad Nacional para la Innovación Gubernamental, el Consejo Nacional para la Innovación Gubernamental aprobó el Proyecto Plataforma Multiservicios para la Prestación de Servicios de

Telecomunicaciones a todas la Entidades del Estado, que no sólo agilizará los procesos de compras y de adjudicaciones, sino que los hará más transparentes.

Las instituciones bancarias estatales también buscan darle mayor solidez a sus operaciones. En el mes de mayo la empresa DataPro, Inc. cumplió con los requisitos mínimos exigidos para convertirse en la contratista para la compra del Core Bancario (plataforma tecnológica integrada) para el Banco de Desarrollo Agropecuario, el Banco Nacional de Panamá y el Banco Hipotecario Nacional.

Pero más allá de tener acceso a recursos e infraestructura tecnológica, se debe contar con personal capacitado para su uso y desarrollo. Es así que la Cámara Panameña de Tecnologías de Información y Telecomunicaciones planteó la necesidad de formar 25,000 expertos en tecnologías de la información y comunicación en los próximos cinco años, para poder atender las demandas del mercado.

Micro y pequeñas empresas

La Autoridad de la Micro, Mediana y Pequeña Empresa continuó registrando más empresas. Fueron 1,394 nuevos registros, 238 más que el mes anterior. Las provincias con mayor número fueron: Panamá (560) y Chiriquí (551).

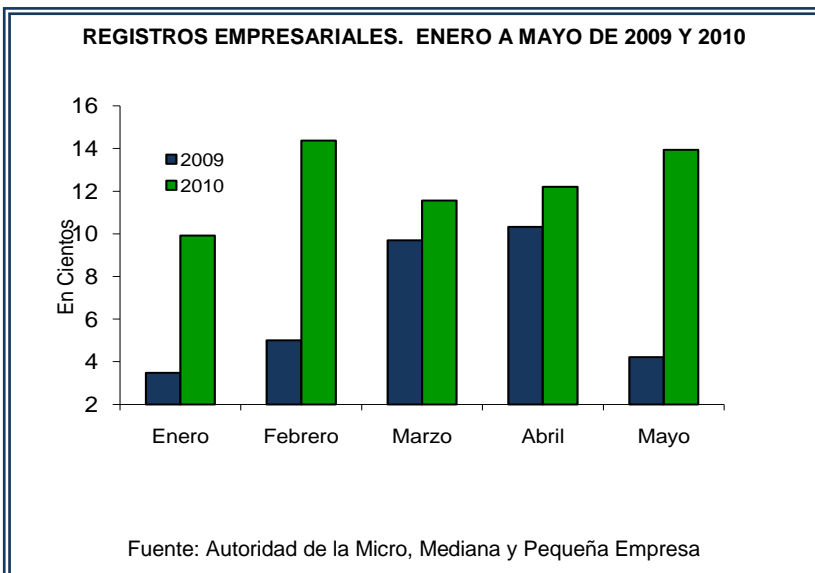

Durante el mes, la ayuda del Gobierno Nacional benefició a 364 emprendedores con capital semilla, por un monto de B/.187,000. El propósito fue mitigar la pobreza en diferentes regiones del país, en donde los beneficiarios ven con buenos ojos esta iniciativa. Esta ayuda no reembolsable debe destinarse, exclusivamente, para dar inicios a negocios que bajo otras circunstancias y condiciones, serían imposible realizar.

Los emprendedores que recién se incorporaron al programa se distribuyen entre las comarcas Emberá (3) y Ngöbe Buglé (7), así como en las provincias de Los Santos (30) y Panamá (324). En ésta última, se benefició a pobladores de la barriada 24 de diciembre (127), el corregimiento de Pacora y de Curundú (16), así como de los distritos de La Chorrera (34) y San Miguelito (114), entre otros

De acuerdo a las estadísticas de la Autoridad, más mujeres (805) y hombres (589) se incorporaron al programa para empresarios emprendedores. Esta diferencia de 216 registros podría asociarse al deseo de las amas de casa de incorporarse al mercado laboral, aportando habilidades que hasta entonces eran privativas del grupo familiar y procurando, al mismo tiempo, conservar su rol tradicional de "ama de casa".

NÚMERO DE BENEFICIARIO Y MONTO DE LA AYUDA ENTREGADA EN EL PROGRAMA DE CAPITAL DURANTE EL MES DE MAYO. AÑO 2010

Provincia y comarca	Beneficiarios	Monto (en balboas)
Los Santos.....	30	15,000
Panamá.....	324	162,000
Comarca Emberá.....	3	3,000
Comarca Ngöbe Buglé.....	7	7,000
Total.....	364	187,000

Fuente: Autoridad de la Micro, Pequeña y Mediana Empresa

En lo que respecta a otros tipos de empresas, el Ministerio de Comercio e Industrias registró 2,100 avisos de operación durante este año, 485 más que el pasado 2009. Este aumento representó un incremento de capital notificado en las inscripciones. El total llegó a los B/.121,844,179.08.

Medio ambiente

El medio ambiente en general atrae la atención desde la perspectiva tanto social como económica. Medir el desempeño de las políticas, programas o planes en materia ambiental se hace indispensable ante un cambio climático, en tanto que incida en las condiciones de vida o la organización de la producción. Sin embargo la medición se hace difícil, debido a que para considerar un avance general, se deben valorar muchos aspectos y, la mayoría de las veces, los indicadores demoran largo tiempo en variar los resultados, dado el periodo en que un recurso natural puede ser renovado, mejorado, ampliado o cual sea el fin. Obtener indicadores continuos se nos hace difícil y la mayoría de ellos son publicados ocasionalmente.

Uno de los indicadores útiles para medir el avance es el Índice de Desempeño Ambiental (EPI por sus siglas en inglés) elaborado por la Universidad de Yale y el Centro Internacional de Ciencias de la Tierra de la Universidad de Columbia, en Estados Unidos.

INDICE DE DESEMPEÑO AMBIENTAL POR PAÍS, A NIVEL REGIONAL. AÑO: 2010								
Posición	País	Calificación EPI	Posición	País	Calificación EPI	Posición	País	Calificación EPI
1	Costa Rica.....	86.4	11	República Dominicana..	68.4	21	Uruguay.....	59.1
2	Cuba.....	78.1	12	Suriname.....	68.2	22	Jamaica.....	58.0
3	Colombia.....	76.8	13	México.....	67.3	23	Nicaragua.....	57.1
4	Chile.....	73.3	14	Canadá.....	66.4	24	Trinidad y Tobago....	54.2
5	Panamá.....	71.4	15	Paraguay.....	63.5	25	Guatemala.....	54.0
6	Belice.....	69.9	16	Estados Unidos.....	63.5	26	Honduras.....	49.9
7	Antigua y Barbados...	69.8	17	Brasil.....	63.4	27	Bolivia.....	44.3
8	Ecuador.....	69.3	18	Venezuela.....	62.9	28	Haití.....	39.5
9	Perú.....	69.3	19	Argentina.....	61.0			
10	El Salvador.....	69.1	20	Guyana.....	59.2			

Fuente: Universidad de Yale, "Estudio de Desempeño Ambiental". Estados Unidos

Este indicador tiene como objetivo cuantificar y clasificar numéricamente el desempeño ambiental obtenido por las políticas implantadas en cada país (163 en total). El Índice toma en cuenta dos variables principales: **salud ambiental** y **vitalidad de ecosistema**.

Para cuantificar el desempeño en **salud ambiental** se toman en cuenta variables, tales como: acceso de la población al agua potable y servicios sanitarios, los efectos de la contaminación del aire en los humanos (porcentaje de población expuesta), carga por enfermedad. Para el correspondiente a **vitalidad de los ecosistemas**, se considera la cobertura forestal y la aproximación del número de árboles en un bosque, la actividad pesquera y la utilización de equipos de arrastre para pescar (redes de gran envergadura que arrastran toda clase de especies marinas en el fondo del mar, dañando los ecosistemas), el índice tropical marino (cantidad de especies marinas), la actividad agrícola en diferentes aspectos (cantidad de agua anual utilizada para el riego y el ganado, las subvenciones para la producción agrícola, la expansión de la agricultura en zonas sensibles; la sobreexplotación de los recursos y la regulación de pesticidas); el cambio climático utilizando como medida la emisión de gases efecto invernadero per

cápita e industrial, las emisiones de CO2 por generación eléctrica, efectos de la contaminación del aire en los ecosistemas (emisiones de óxido de nitrógeno y dióxido de sulfuro), índice de calidad del agua y demandas locales del agua; y la protección a la biodiversidad y el hábitat de las especies.

El índice clasifica a los países en cuatro grandes grupos de acuerdo a las puntuaciones o calificaciones. El primer grupo de países son los que obtuvieron calificaciones de 85 a 100 y son los que han obtenido un mejor desempeño ambiental a nivel mundial. En él están Islandia con una puntuación de 93.5 y, de los países americanos, sólo Costa Rica con una puntuación de 86.4. En la segunda categoría están los países que obtuvieron calificaciones de 70 a 85. En este rango están: Cuba, Colombia, Chile y Panamá. La tercera categoría, comprende las puntuaciones de 55 a 70, y en ella están la mayoría de los países americanos. La quinta y última clasificación es para las puntuaciones menores a 55, países que han obtenido un bajo desempeño ambiental.

Con respecto a Panamá, en 2008 ocupaba la posición 32 al nivel mundial, sin embargo en 2010 logró escalar 8 posiciones, alcanzando el puesto 24 con una puntuación de 71.4, estando por arriba de muchos países. A nivel regional es el quinto país con mejor desempeño y superado por Costa Rica, Cuba, Colombia y Chile. El estudio también clasifica de acuerdo a grupo de ingreso (ingreso per cápita) y en esta categoría, Panamá ocupa el tercer lugar de 15 países.

De 12 indicadores generales (obtenidos de las variables antes mencionadas), en 8 Panamá supera a la calificación promedio del grupo de países de América y al grupo de países que tienen similar ingreso per cápita.

Costo de la vida e Inflación

A mayo de 2010, estimamos la tasa de inflación al nivel nacional urbano en 2.2%, 2.4% en los distritos de Panamá y San Miguelito y 1.5% en el resto urbano. Las estimaciones en igual periodo del año pasado, fueron de 1.7%, 1.4% y 2.4%, respectivamente.

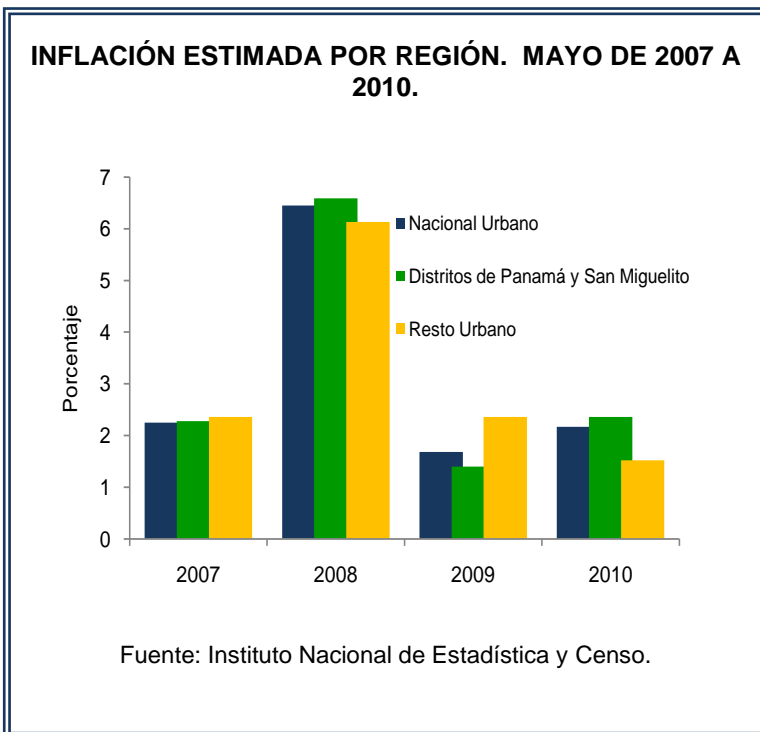

Las alzas de precios más notables, al nivel nacional urbano, correspondieron a Transporte (4.7%); Bienes y servicios (3.1%), Enseñanza (2.0%), Muebles, equipo del hogar y mantenimiento rutinario de la casa (1.7%) y Vivienda, agua, energía y gas (1.7%) ante la subida del precio del combustible para cocinar.

En los últimos meses el precio de los combustibles líquidos derivados del petróleo ha aumentado, factor que influye en el costo de la producción de bienes y servicios. En el mes de mayo se produjeron dos alzas en el precio de la gasolina y el diesel, pero éste se redujo a fines de mes.

En los distritos de Panamá y San Miguelito, el incremento de precio de los **Alimentos y bebidas** fue de 1.7%, considerablemente menor al 6.1% en igual periodo de 2009. Los alimentos con mayores alzas fueron: azúcar (8.4%), pescado fresco (5.8%) y frutas frescas (3.0%). Además se encarecieron las bebidas (2.2%) y las comidas fuera del hogar (4.9%), pero se abarataron las legumbres y verduras frescas (7.0%), aceites y mantecas (6.7%) y café y té (0.51%). En el resto urbano fue de 1.1%.

Por otra parte, con relación a la canasta básica de consumo, en el mes de mayo, su costo calórico en los distritos de Panamá y San Miguelito promedió B/.273.29, B/.0.10 o 0.04% más que el mes anterior, pero B/.7.96 o 3% más que en igual mes de 2009 (B/.265.33). Sin embargo, los incrementos del costo calórico se han estado moderando mes a mes, siendo más estable que los de 2009.

Los principales aumentos, con respecto a mayo de 2009, se dieron en: azúcar (18.6%), cereales (8.4%) específicamente en el arroz y el pan, y carnes (3.7%), tanto vacuna como porcina.

Por otro lado, los abaratamientos más notorios ocurrieron en: huevos (5.9%) por mayor oferta, leguminosas (4.8%) al reducirse el precio del poroto y los vegetales, y verduras (4.5%), papa, yuca y plátanos.

COSTO CALÓRICO MENSUAL DE LA CANASTA BÁSICA FAMILIAR DE CONSUMO EN LOS DISTRITOS DE PANAMÁ Y SAN MIGUELITO. AÑOS 2009 Y 2010

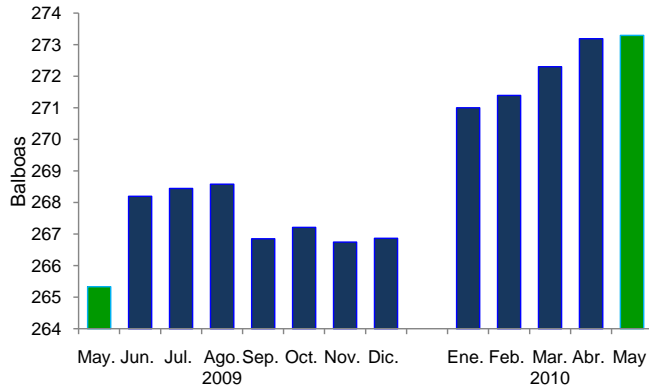

Fuente: Ministerio de Economía y Finanzas.

Si bien se registraron aumentos en el costo de los alimentos, vale señalar que el Gobierno mantiene los esfuerzos para evitar que los aumentos de precios de bienes y servicios totalmente ajenos al control de las políticas públicas, produzcan mayores efectos contraproducentes en el poder de compra de la población. Para evitarlo, mantienen las ferias de alimentos, subsidios al combustible, entrega de bonos alimenticios y de ayuda económica a las personas de menores recur-

sos. Todo ello, sin olvidar que existen factores coyunturales (factores climáticos y de la economía internacional) de difícil control y que indudablemente impactan el costo de vida.

Situación social

La generación de empleo en el país sigue en aumento. La mayoría de los contratos laborales se suscribieron en el interior del país, en las oficinas regionales del Ministerio de Trabajo y Desarrollo Laboral. Por otro lado, el Instituto Nacional de Formación Profesional y Capacitación para el Desarrollo Humano experimentó un aumento considerable en las matrículas, gracias a los convenios que realizó con empresas demandantes de mano de obras especializadas en hotelería, cruceros, minería, construcción y tecnología de la comunicación e información.

Con respecto a la violencia de género, la agresión contra las mujeres continuó siendo una problemática social. El Observatorio Panameño contra la Violencia de Género indicó que en el período de enero a mayo del presente año, las muertes violentas de mujeres sobrepasaron las cifras registradas en el 2009 en el mismo período.

Ocupación

El Ministerio de Trabajo y Desarrollo Laboral, de enero a mayo de 2010, registró un total de 133,483 contratos, 7,819 o 6.2% más que en el mismo periodo del año anterior. En este aumento contribuyó principalmente el dinamismo económico experimentado en el interior del país. Las oficinas regionales del Ministerio tramitaron 41,362 contratos, 8,097 o 24.3% más que en 2009. En la sede central se aprobó la mayor cantidad de contratos, por 92,121, aunque disminuyeron ligeramente en 278 respecto al año pasado.

El turismo y la construcción fueron las principales actividades propulsoras de las contrataciones laborales en el interior del país. Destacan una serie de construcciones de hoteles y de centros comerciales. En Coronado, provincia de Panamá, por ejemplo, se construye un centro comercial que ha proporcionado alrededor de 1,000 puestos de trabajo.

Hay en construcción alrededor de 15 hoteles de lujo y existen cadenas internacionales como Hilton y Hyatt que han identificado a

Panamá como un mercado atractivo. Según la Asociación Panameña de Hoteles se espera la creación de 15,000 nuevos puestos de trabajo durante los próximos dos años en el sector hotelero.

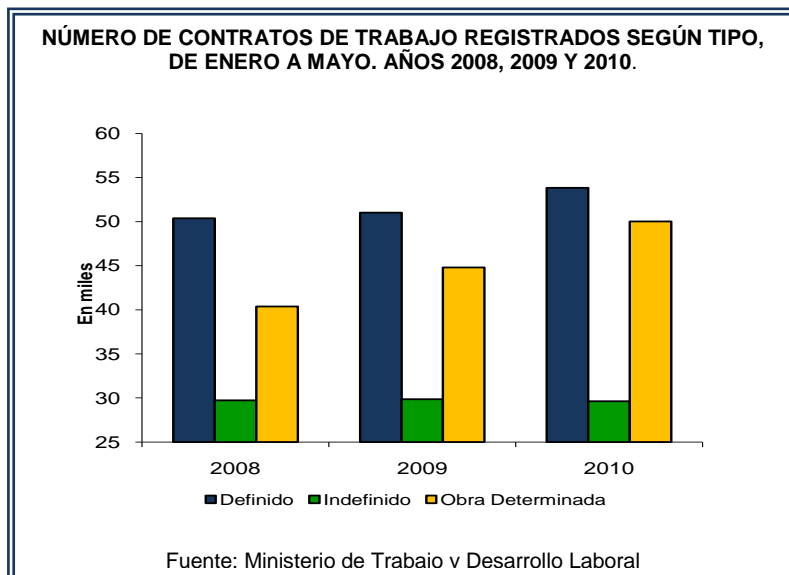

Permisos de trabajo a extranjeros

Según estadísticas preliminares del Ministerio de Trabajo y Desarrollo Laboral, a mayo de 2010 se aprobaron 3,808 permisos de trabajo a extranjeros, 884 o 30.2% más que durante el mismo periodo del año pasado. Los permisos aprobados representaron el 82.1% de los solicitados durante este periodo, 5.6 puntos porcentuales menos que el año pasado. Las Autoridades están más exigentes para conceder un permiso.

Comparativamente con el mismo periodo del año pasado, el orden de la distribución reflejó algunos cambios, principalmente en los indefinidos o los permisos otorgados a los que mantienen más de 10 años de residencia en el país.

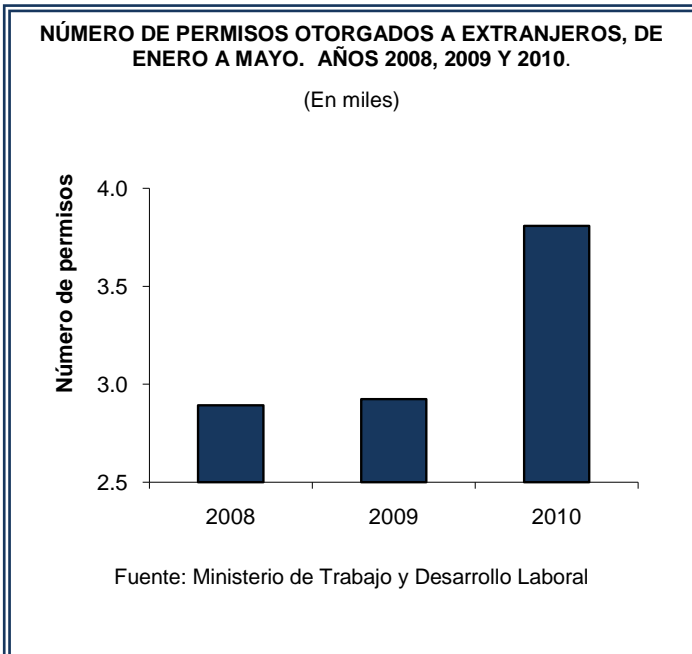

De esta forma, en 2010, los tipos de permisos otorgados se concentraron en los casados con nacionales (31.9%), el 10% permitido en las empresas (24.7%) y los indefinidos (22.5%). El año pasado, la mayoría correspondió al 10% a las empresas (34.4%). Siguió los correspondientes a casados con nacionales (33.3%) y los indefinidos (9.5%).

Estos cambios podríamos atribuirlos a posibles etapas de maduración de las inversiones en empresas de capital extranjero este año, aun cuando existan importantes inversiones que ya están en marcha, para que se mantengan

los flujos, como es el caso de los proyectos que ya se están ejecutando en el Área Económica Especial Panamá Pacífico.

Formación y capacitación laboral

El Instituto Nacional de Formación Profesional y Capacitación para el Desarrollo Humano, según cifras preliminares, inició 991 cursos equivalentes a 81,218 horas impartidas de formación durante el periodo de enero a mayo del presente año. A mayo finalizaron 506 cursos, quedando vigentes 350 en el sector comercio y servicios, 101 en el industrial y 34 en el agropecuario. La matrícula total ascendió a 21,217 estudiantes (11,505 mujeres y 9,712 hombres), de los cuales 6,576 o el 31% obtuvo su certificado de egreso. En el comercio y los servicios se dio la matrícula más alta (14,663 personas), en la industria y la actividad agropecuaria fue de 4,769 y 1,785 respectivamente, representando en conjunto una inversión de B/.3.1 millones en formación y capacitación.

La matrícula total de abril y mayo sobrepasó en 11% la registrada en el primer trimestre, debido al gran impulso generado por los convenios realizados con importantes empresas que demandan, continuamente, mano de obra especializada en áreas como hotelería, cruceros, minería, construcción y tecnología de la comunicación e información. En esta

MATRÍCULA EN EL INSTITUTO NACIONAL DE FORMACIÓN PROFESIONAL Y CAPACITACIÓN PARA EL DESARROLLO HUMANO, EN LA REPÚBLICA. PRIMER TRIMESTRE Y ABRIL-MAYO, 2010 (P).

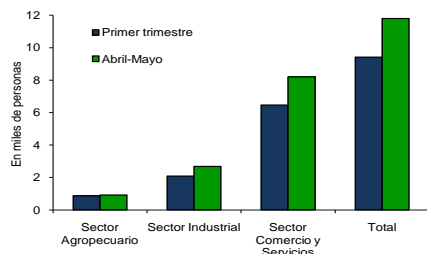

Fuente: Instituto Nacional de Formación y Capacitación para el Desarrollo Humano.

misma dirección, el Instituto firmó un acuerdo con el Grupo Unidos por el Canal para capacitar el personal que necesita la ampliación de la vía interoceánica. Las áreas técnicas de mayor demanda son: operador de equipo pesado, mecánicos, soldadores, carpinteros, capataz de movimiento de tierra, reforzadores, eléctrico de líneas, mantenimiento y equipo y electromecánicos.

Un hecho a destacar es la participación del Instituto Nacional de Formación Profesional y Capacitación para el Desarrollo Humano en el proyecto piloto “Mejoras de Vivienda” que realiza el Gobierno Nacional. Dicho

proyecto contempla la construcción de 18 viviendas en los corregimientos de la Comarca Ngöbé Buglé: cinco en El Paredón (Ñurum), cinco en Quebrada Loro (Mirona), cuatro en Lajero (Nole Duima) y cuatro en Emplanada Chorcha (Besikó). El Instituto capacitará a los miembros de las comunidades beneficiarias en la construcción de sus propias viviendas, quienes también pertenecen al programa de los Bonos Familiares para la Compra de Alimentos.

Violencia de género

Conforme a cifras de la Defensoría del Pueblo, que coordina el Observatorio Panameño contra la Violencia de Género, entre enero a mayo de 2010 ocurrieron 37 muertes violentas de mujeres en el país, 5 más que en igual período de 2009, aproximadamente 8 al mes, una más que en 2009.

La agresión, fatal o no, contra las mujeres es una problemática social por su peligroso ascenso. No sólo afecta a la víctima, sino también a toda la familia, principalmente a los hijos, generándose para ellos otras consecuencias producto de la orfandad. Durante el año 2009 se registraron 80

MUERTES VIOLENTAS DE MUJERES EN LA REPÚBLICA DE PANAMÁ, POR MES DE OCURENCIA: AÑOS 2009 Y 2010.

(Número de víctimas)

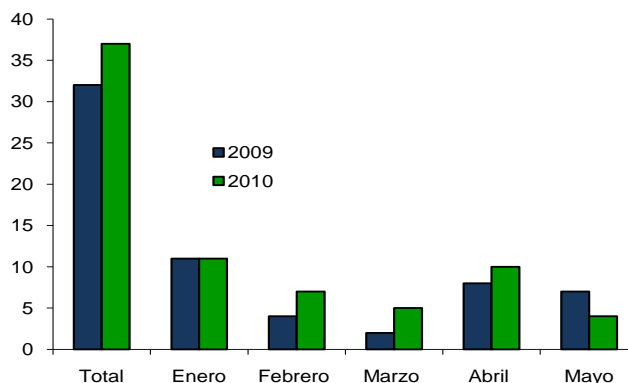

Fuente: Observatorio Panameño contra la Violencia de Género (OPVG). Información recogida de los medios de comunicación.

muerdes de mujeres por razones de violencia, 38 más que las reportadas en 2008.

Poner de relieve su impacto en el desarrollo de los derechos humanos, es uno de los objetivos del Observatorio Panameño contra la Violencia de Género, integrado por entidades públicas y representantes de la sociedad civil. En mayo, a un año de su creación, la Defensoría del Pueblo inició consultas para proponer una ley en contra de la violencia hacia las mujeres.

Para concienciar a la sociedad sobre la necesidad de frenar esta ola de violencia, en mayo de 2010, los grupos Pro Defensa de los Derechos de la Mujer, las autoridades judiciales, gubernamentales y municipales realizaron capacitaciones y campañas permanentes a corregidores, policías y jueces, sobre la aplicación de la Ley 38 de 2001, que en su artículo 2, numeral 8, define la violencia doméstica como: "Patrón de conducta en el cual se emplea la fuerza física o la violencia sexual o psicológica, la intimidación o la persecución contra una persona por parte de su cónyuge, ex cónyuge, familiares o parientes con quien cohabita o haya cohabitado, viva o haya vivido bajo el mismo techo o sostenga o haya sostenido una relación legalmente reconocida, o con quien sostiene una relación consensual, o con una persona con quien se haya procreado un hijo o hija como mínimo, para causarle daño físico a su persona o a la persona de otro para causarle daño emocional". La campaña también está destinadas a sensibilizar a las mujeres, que sepan cómo reaccionar ante las agresiones y que se atrevan a denunciar a sus agresores.

Indicadores económicos y sociales

Detalle	2006	2007	2008	2009	2010
INDUSTRIA MANUFACTURERA					
Sacrificio de ganado vacuno (cabezas).....	124,801	125,642	125,649	140,697	142,389
Sacrificio de ganado porcino (cabezas).....	148,593	158,628	172,801	170,293	152,922
Carne de gallina (toneladas métricas).....	36,384	39,858	40,057	41,493	42,259
Producción de leche evaporada, condensada y en polvo (toneladas métricas).....	7,490	7,503	8,634	7,537	7,275
Producción de leche pasteurizada (toneladas métricas).....	33,121	28,467	26,547	23,736	30,639
Leche natural utilizada para la elaboración de productos derivados (toneladas métricas).....	61,129	59,813	60,463	56,684	65,213
Producción de derivados del tomate (toneladas métricas)....	3,803	4,465	3,925	3,798	4,551
Azúcar (toneladas métricas).....	168,183	164,316	151,271	144,203	146,240
Sal (toneladas métricas).....	19,080	20,315	20,738	19,548	27,587
Producción de bebidas alcohólicas (miles de litros).....	78,824	86,648	97,628	100,671	97,998
Cerveza.....	74,102	81,761	92,024	95,466	92,162
Seco.....	2,358	2,250	2,510	2,369	2,330
Ron.....	1,363	1,671	2,018	1,866	2,467
Ginebra.....	787	731	816	717	781
Otros licores ^{1/}	213	237	258	253	259
Alcohol rectificado (miles de litros).....	7,373	7,471	5,826	6,488	5,859
CONSTRUCCIONES					
Valor de las construcciones, adiciones y reparaciones (miles de balboas)^{2/}.....	323,343	439,025	713,025	573,736	505,443
Distrito de Panamá.....	242,844	346,764	577,715	502,274	355,792
Distrito de San Miguelito.....	26,969	38,953	37,982	12,460	44,085
Distrito de Colón.....	20,292	11,390	16,872	20,926	44,280
Distritos de David, Barú, Chitré, Aguadulce y La Chorrera.	24,139	27,252	38,483	25,612	43,000
Distrito de Arraiján.....	9,098	14,666	41,973	12,464	18,286
Producción de concreto premezclado (en metros cúbicos)...	534,603	581,789	764,090	836,863	588,307
ELECTRICIDAD, GAS Y AGUA					
Generación de electricidad (en miles de KWH).....	1,345,944	1,151,345	1,403,941	1,593,072	1,398,152
Hidráulica.....	803,544	1,168,647	941,996	880,807	1,326,722
Térmica.....	1,991,078	2,162,158	2,252,846	2,332,215	2,525,715
Consumo de electricidad (en miles de KWH).....	631,592	678,102	693,530	743,354	854,398
Residencial.....	925,449	1,020,080	1,085,137	1,116,274	1,191,188
Comercial.....	119,042	126,943	130,068	123,010	108,332
Industrial.....	309,691	330,594	337,453	342,990	364,396
Sector Público.....	5,304	6,439	6,658	6,587	7,401
Otros ^{3/}	23,239	24,384	25,230	27,266	27,787
Venta de gas en cilindro (en miles de libras).....	990	901	575	363	292
Ventas de gas licuado - carburación de autos (miles de libras).....	30,817,428	33,864,736	34,894,532	35,812,376	36,082,605
Facturación de agua en la República (miles de galones).	4,210,281	4,574,704	4,983,316	4,857,199	4,945,034
Comercial.....	334,107	323,972	365,598	685,627	721,433
Industrial.....	23,216,887	24,788,353	25,344,879	26,151,928	26,323,006
Residencial.....	3,056,152	4,177,707	4,200,739	4,117,622	4,093,132

Detalle	2006	2007	2008	2009	2010
HOTELES					
Número de unidades de habitación al final del período.....	5,764	5,697	5,757	5,718	5,780
Promedio diario de cuartos ocupados durante el período.....	2,989	3,653	3,802	3,537	3,836
Promedio diario de personas alojadas durante el período....	4,587	5,657	6,837	6,145	6,427
Porcentaje de ocupación habitacional durante el período.....	52.0	64.2	65.9	61.6	66.5
ENTRADA DE PASAJEROS RESIDENTES EN EL EXTERIOR					
Total (en miles).....	523	589	695	710	754
Turistas.....	328	401	510	507	552
Excursionistas.....	22	32	37	21	25
Viajeros en tránsito.....	173	156	148	182	177
Gastos efectuados, total (en miles de balboas).....	395,044	474,975	564,174	614,054	699,080
COMERCIO EXTERIOR					
Importaciones registradas (CIF) (en miles de Balboas)...	1,886,353	2,587,937	3,484,872	2,959,275	3,531,301
Bienes de consumo.....	851,337	999,520	1,587,739	1,300,660	1,714,468
Bienes intermedios.....	568,162	792,569	1,030,839	873,431	993,018
Bienes de capital.....	466,855	795,849	866,295	785,184	823,815
Para la agricultura.....	11,561	14,470	17,804	16,096	20,295
Para la construcción y electricidad.....	96,922	233,563	279,977	261,280	279,617
Equipo de transporte y telecomunicación.....	152,368	229,508	298,472	255,994	251,574
Otros bienes de capital.....	206,004	318,308	270,042	251,814	272,329
Exportaciones registradas (FOB)(en miles de balboas)...	499,283	578,572	633,081	352,574	329,834
Productos derivados del petróleo ^{4/}	3,119	3,148	2,401	2,841	1,778
Bananos.....	42,508	47,773	47,270	22,478	27,861
Melón.....	92,205	114,649	117,230	36,888	13,262
Sandía.....	61,815	86,877	96,524	44,968	36,932
Camarones.....	16,090	19,933	17,577	14,435	16,639
Larvas de camarones.....	15,109	12,429	11,027	9,196	7,892
Azúcar.....	1,574	623	70	36	27
Harina y aceite de pescado.....	95,546	100,726	109,299	92,583	48,981
Café.....	8,916	7,671	2,928	3,430	8,478
Ropa.....	2,144	1,417	6,328	5,045	5,474
Carne de ganado vacuno.....	7,169	9,227	11,518	6,851	8,880
Ganado vacuno en pie.....	2,794	3,794	4,051	2,138	1,544
Cueros y pieles preparados.....	5,863	5,605	5,121	5,197	6,147
Otros.....	11,947	14,019	96	80	10
Exportaciones registradas (en toneladas métricas).....	5,023	8,920	2,790	1,851	3,189
Productos derivados del petróleo ^{4/}	127,459	141,760	198,852	104,557	142,740
Bananos.....	687,424	867,985	918,834	442,436	472,065
Melón.....	2,409	1,933	1,495	1,675	919
Sandía.....	167,697	187,526	171,178	100,231	117,041
Camarones.....	142,317	173,684	168,374	43,013	13,373
Larvas de camarones.....	125,292	167,222	189,332	78,063	53,623
Azúcar.....	20,406	27,685	26,174	21,202	25,389
Harina y aceite de pescado.....	2,226	2,141	1,531	1,471	1,352
Café.....	165	86	32	14	3
Ropa.....	24,425	25,726	28,921	24,033	12,720
Carne de ganado vacuno.....	18,618	20,380	6,400	8,118	14,833
Ganado vacuno en pie.....	3,889	1,530	10,960	7,837	5,072
Cueros y pieles preparados.....	2,549	3,352	3,587	1,920	2,257
Otros.....	151	225	225	113	72

Detalle	2006	2007	2008	2009	2010
Zona Libre de Colón					
Importaciones (en miles de balboas).....	2,327,596	2,848,719	3,037,041	3,220,470	2,402,723
Reexportaciones (en miles de balboas).....	2,923,713	3,162,578	3,525,019	3,684,716	2,984,559
Importaciones (en miles de toneladas métricas).....	383.9	444.7	451.1	364.7	419.4
Reexportaciones (en miles de toneladas métricas).....	395.0	409.5	436.8	337.1	324.7
Venta de automóviles.....					
Automóviles.....	12,045	15,678	18,782	13,496	14,212
Automóviles de lujo.....	5,121	6,444	7,596	4,993	4,827
SUV'S.....	269	296	470	279	239
Minivans.....	3,250	4,379	5,143	4,070	5,054
Paneles.....	281	265	280	218	187
Pick ups.....	413	648	658	459	426
Buses.....	1,739	2,434	3,098	2,314	2,514
Camiones.....	331	406	464	390	400
Otros.....	476	652	954	678	506
	165	154	119	95	59
TRANSPORTE Y ALMACENAJE					
Tránsito de naves por el Canal de Panamá (unidades)....					
Buques de alto calado.....	6,444	6,668	6,640	6,350	6,268
Buques de pequeño calado.....	5,580	5,775	5,723	5,513	5,327
Ingreso por peaje (miles de balboas).....	864	893	917	837	941
Toneladas netas del Canal (miles de toneladas).....	424,750	487,729	538,693	590,063	597,935
Volumen de carga (miles de toneladas largas).....	125,988	133,347	131,050	124,866	121,741
	89,138	85,461	89,165	83,546	85,313
Movimiento de carga y contenedores en el Sistema Portuario Nacional					
Movimiento de carga por estructura (en toneladas métricas).....					
A granel.....	15,766,641	18,860,348	19,298,736	21,327,029	22,483,516
General.....	7,927,395	8,395,953	7,373,251	10,624,208	8,571,748
Contenerizada.....	314,654	464,928	429,262	416,725	366,654
Movimiento de contenedores (en TEU's) ^{6/}	7,524,592	9,999,467	11,496,223	10,286,096	13,545,114
	1,082,118	1,574,268	1,725,086	1,634,873	1,991,816
FINANZAS					
Sistema Bancario Nacional (en miles de balboas)					
Activo total del sistema bancario nacional (al final del periodo).....					
Activos líquidos.....	33,835,000	39,094,000	49,847,000	52,346,000	53,525,000
Cartera crediticia.....	5,513,000	7,122,000	9,260,000	10,192,000	10,563,000
Interna.....	20,332,000	24,100,000	28,914,000	31,251,000	30,615,000
Externa.....	15,032,000	17,306,000	20,311,000	21,767,000	22,235,000
Otros activos.....	5,300,000	6,794,000	8,603,000	9,484,000	8,380,000
	7,990,000	7,872,000	11,673,000	10,903,000	12,347,000
Pasivo y patrimonio total (al final del periodo).....	33,835,000	39,094,000	49,847,000	52,346,000	53,526,000
Depósitos.....	23,579,000	28,713,000	35,878,000	39,912,000	41,451,000
Internos.....	16,572,000	20,563,000	24,542,000	26,371,000	28,654,000
Externos.....	7,007,000	8,150,000	11,336,000	13,541,000	12,797,000
Otros pasivos.....	5,918,000	5,339,000	7,084,000	6,123,000	5,545,000
Patrimonio.....	4,338,000	5,042,000	6,885,000	6,311,000	6,530,000

Detalle	2006	2007	2008	2009	2010
Primas suscritas de seguro directo, por ramo (en miles de balboas)					
Total.....	192,523	226,848	290,733	318,629	361,142
Vida individual.....	27,462	29,793	39,389	41,180	40,166
Accidentes personales.....	3,858	4,814	5,181	5,708	6,367
Salud.....	32,925	39,144	48,028	54,813	56,066
Colectivo de vida.....	34,268	37,812	43,076	48,584	49,372
Incendio y multiriesgos.....	20,190	19,589	22,508	28,908	31,542
Automóviles.....	31,762	44,961	62,760	65,899	67,673
Otros transporte.....	12,343	12,820	14,660	15,798	14,495
Ramos técnicos.....	3,208	4,110	7,439	5,450	7,203
Fianzas.....	9,857	13,382	19,606	19,541	36,032
Otros.....	16,648	20,424	28,087	32,748	52,224
Indicadores bursátiles					
Mercado total (miles de balboas).....	585,835	836,723	1,051,137	556,701	790,445
Mercado primario.....	321,798	485,646	452,146	444,936	631,507
Mercado secundario.....	234,525	241,411	449,269	72,774	109,976
Recompras.....	29,511	109,667	149,721	38,991	48,963
Mercado Accionario					
INDICE BVP (Dic 2002=100)	165.10	237.32	258.86	206.34	249.70
Volumen negociado (miles de Balboas)	43,887	28,607	63,012	13,413	25,565
Número de acciones (miles de unidades)	3,016	1,142	2,153	441	810
Ingresos del Gobierno Central: (en miles de balboas)...	1,337,295	1,703,699	1,832,184	1,847,678	1,729,382
Ingresos corrientes.....	1,045,938	1,213,861	1,480,522	1,397,684	1,529,309
Tributarios.....	644,031	800,419	936,409	1,001,740	1,088,083
Impuestos directos.....	331,016	412,807	459,706	500,797	550,156
Sobre la renta.....	269,800	342,476	383,036	416,052	429,384
Sobre la propiedad y patrimonio.....	45,634	54,862	58,827	63,511	96,254
Impuestos indirectos	313,015	387,612	476,703	500,943	537,927
Transferencias de bienes muebles y prestación de servicios) Declaración-ventas.....	68,122	84,262	101,872	121,271	137,582
Importación.....	157,698	206,118	262,940	247,004	267,524
Exportación y reexportación.....	-	-	-	45	164
Producción, venta y consumo selectivo.....	66,948	74,850	87,990	108,208	105,557
Otros.....	8,325	8,696	8,604	9,828	10,757
No tributarios.....	23,928	39,557	21,818	39,704	71,625
Renta de activos.....	3,586	3,755	3,818	-	-
Participación en utilidades de empresas estatales.....					
Transferencias corrientes.....	291,357	489,599	351,662	449,994	159,936
Tasas y derechos.....	21,000	9,919	8,090	7,249	12,315
Otros.....	-	-	280,057	-	137,072
Otros ingresos corrientes.....	270,357	470,675	30,000	426,138	-
Intereses y comisiones s/préstamos.....	-	9,005	33,515	16,607	7,849

Detalle	2006	2007	2008	2009	2010
Saldo en caja y Banco					
Ingresos de capital					
Recursos del patrimonio.....					
Recursos del crédito interno.....					
Recursos del crédito externo.....					
Otros ingresos de capital.....					
Saldo en caja y banco					
SERVICIOS					
Monto de las apuestas del Hipódromo Presidente Remón (miles de balboas).....	10,941	10,842	12,229	17,895	15,528
Venta neta de los sorteos de la Lotería Nacional de Beneficencia (miles de balboas).....					
Apuestas en las salas de juegos de suerte y azar (miles de balboas).....	156,393	163,811	197,178	211,752	214,344
Inversión publicitaria bruta (miles de balboas)	78,704	94,471	117,736	126,862
Televisión.....	73,310	72,253	74,586	94,644	111,034
Periódicos.....	21,901	23,259	24,370	28,963	27,321
Revistas.....	4,939	5,512	6,410	6,469	7,025
Radio.....	-	8,988	8,922	9,760	10,202
Publicidad exterior.....	-	6,212	6,041	8,331	7,933

^{1/}Vodka, coñac, anís, brandies, planters punch y otros.

^{2/}Se refiere al valor de la obra, declarado al obtenerse la aprobación de los planos en las oficinas respectivas.

^{3/}Se refiere a las ventas a otras empresas y la electricidad utilizada por la empresa (excluida la de las plantas generadoras).

^{4/}Excluye la venta a barcos y aviones.

^{5/}Se refiere a la recaudación de impuestos sobre la transferencia de bienes corporales muebles. Creado según Ley No.75 del 22 de diciembre de 1976.

^{6/}Un TEU's es igual a un contenedor de 20 pies o en su defecto a 9.5 T.M. en promedio.

Fuente: Contraloría General de la República, Ministerio de Trabajo y Desarrollo Laboral, Superintendencia de Bancos, Autoridad de la Micro, Pequeña y Mediana Empresa y Aeropuerto Internacional de Tocumen, S. A

Precios

Detalle	2006	2007	2008	2009	2010
Indice de Precios al Consumidor					
Total	1.9	2.3	6.5	1.7	2.1
Alimentos y Bebida	0.9	3.4	10.8	5.9	1.5
Vestido y Calzado	-0.1	-1.0	0.7	2.2	0.9
Vivienda, Agua, Electricidad y Gas	3.3	3.4	6.3	-8.9	1.7
Muebles, Equipo del Hogar y mantenimiento Rutinario de la Casa.....	1.3	1.6	3.0	5.6	1.7
Salud	0.6	0.3	1.7	2.7	1.3
Transporte	7.5	2.8	9.0	-5.5	4.7
Esparcimiento, Diversión y Servicios de Cultura ..	0.8	0.9	1.3	0.9	1.5
Enseñanza	0.8	1.4	3.0	1.5	2.0
Bienes y Servicios Diversos	0.0	2.3	2.7	4.6	3.1
Precio en el Mercado Agrícola Central					
Arroz pilado de primera (quintal).....	26.5	28.8	39.0	39.7	43.0
Cebolla nacional (saco de 50 libras).....	15.8	12.5	13.8	17.6	21.5
Frijol Chiricano blanco (quintal).....	27.2	33.1	39.6	54.9	44.3
Frijol chiricano rojo (quintal).....	27.3	35.0	40.2	54.9	44.4
Guineo (caja de 100 libras).....	6.0	6.0	6.2	12.3	13.4
Lentejas (quintal).....	28.5	32.2	49.3	49.6	52.3
Maíz en grano (quintal).....	10.4	12.2	16.4	18.2	16.6
Maíz nuevo (ciento).....	5.9	6.7	7.4	8.9	8.5
Maíz pilado (quintal).....	18.2	20.0	25.5	31.3	30.6
Ñame (quintal).....	32.0	33.4	52.2	47.5	39.9
Otoe (quintal).....	17.9	19.5	31.0	36.6	25.2
Papa (saco de 50 libras).....	12.8	9.6	21.0	26.4	12.7
Plátano chiricano (ciento).....	8.8	9.0	11.3	19.1	12.2
Poroto nacional (quintal).....	46.6	50.9	61.4	74.0	56.4
Repollo (caja de 70 libras).....	10.0	10.5	12.9	17.9	15.4
Tomate 3x3 TA (caja de 15 libras).....	4.3	7.8	4.6	8.3	7.7
Tomate 3x3 TB (caja de 15 libras).....	4.8	7.8	4.5	8.3	7.7
Tomate perita TB (caja de 14 libras).....	3.7	6.5	3.4	7.1	6.7
Yuca (saco de 90 libras).....	5.6	6.6	11.1	10.5	6.0
Zanahoria (saco de 50 libras).....	6.5	16.2	9.4	17.6	12.3

Fuente: Contraloría General de la República e Instituto de Mercadeo Agropecuario.



Dirección de Análisis Económico y Social

Rogelio Alvarado
Director

Departamento de Análisis Económico **Departamento de Análisis Social**
Tel. (507) 507 7076 Tel. (507) 507 7072

Robinson
Jefe

Sucre Margarita
Jefa

Aquino

Analistas

Ana Sánchez
Carlos Carrasco
Esilda Atencio
Henry Vásquez
Janine Chandler
Joslyn Guerra
Liseth Tejada
María C. González
María Rojas
Mariel Varela
Tanya Almario

Editoria

Eudemia Pérez
Indira Velásquez
Omar Moreno
Rosa Núñez
Tatiana Lombardo
Vielka de Díaz
Yamileth Castillo

Editor