Dirección de Análisis Económico y Social

# INFORME ECONÓMICO Y SOCIAL
# JUNIO 2010

Panamá, Octubre 2010.

Economía y Finanzas

Dirección de Análisis Económico y Social

# Informe Económico y Social – Junio de 2010

**Alberto Vallarino**
**Ministro**

**Frank De Lima**
**Viceministro de Economía**

**Dulcidio De la Guardia**
**Viceministro de Finanzas**

## Notas aclaratorias

La estimación del crecimiento económico en este Informe corresponde a las ofrecidas por el Instituto Nacional de Estadística y Censo de la Contraloría General de la República. Los comentarios se apoyan en otros estimadores suministrados por la Institución o elaborados por este Ministerio, noticias en los medios y consultas a las empresas dedicadas a una actividad económica.

Salvo que se exprese lo contrario, la información estadística de este reporte corresponde a enero - junio de 2010 y cuando hay comparaciones, estas son respecto a igual período de 2009.

En caso de utilizar el material contenido en este informe, agradeceremos citar la fuente o acreditar la autoría al Ministerio de Economía y Finanzas.

### Signos convencionales que se emplean con mayor frecuencia en la publicación

| | |
|---|---|
| . | Para separar decimales. |
| , | Para la separación de millares, millones, etc. |
| .. | Dato no aplicable al grupo o categoría. |
| … | Información no disponible. |
| - | Cantidad nula o cero. |
| 0<br>0.0<br>0.00 | Cuando la cantidad es menor a la mitad de la unidad o fracción decimal adoptada para la expresión del dato. |
| (P) | Cifras preliminares o provisionales. |
| (R) | Cifras revisadas. |
| (E) | Cifras estimadas. |
| n.c.p. | No clasificable en otra parte. |
| n.e. | No especificado. |
| n.e.p. | No especificado en otra partida. |
| n.e.o.c. | No especificado en otra categoría. |
| n.e.o.g. | No especificado en otro grupo. |
| n.i.o.p. | No incluida en otra partida. |
| msnm | Metros sobre el nivel del mar |

**Contenido**


Desempeño económico 5

Desarrollo minero para Panamá: un desafío al conocimiento 6

Hechos destacados en junio 8

Situación de algunas actividades económicas 9

Situación financiera 19

- Intermediación financiera 19
- Bolsa de valores 20
- Balance fiscal 21

Comercio exterior 23

Micro y pequeñas empresas 27

Medio ambiente 28

Costo de la vida e inflación 31

Situación social 33

- Ocupación 33
- Permisos de trabajo a extranjeros 34
- Formación y capacitación laboral 34
- Seguridad ciudadana 35
- Violencia de género 37
- Programa 100 a los 70 38
- Accidentes de tránsito 39
- Salud 40

Indicadores económicos y sociales 43

Precios 48

## Desempeño económico

De acuerdo a las estimaciones del Instituto Nacional de Estadística y Censo, la economía panameña creció 6.1% hasta el primer semestre de 2010, una medida mayor al 2.8% que alcanzó el primer semestre del año pasado.

**CRECIMIENTO ECONÓMICO AL PRIMER SEMESTRE. AÑOS: 2008 A 2010.**

(En porcentaje)

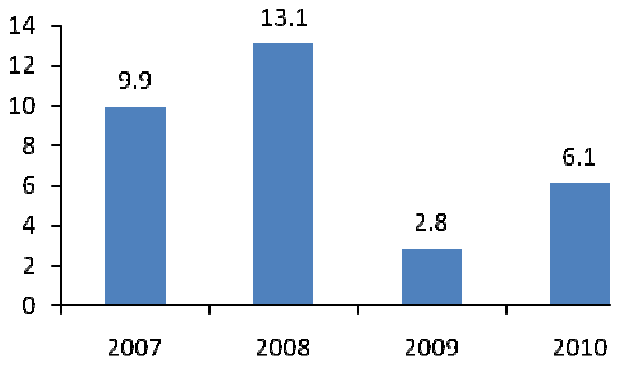


Fuente: Instituto Nacional de Estadística y Censo.

Las actividades económicas cuyo comportamiento marcaron la pauta durante estos meses fueron: **Transporte, almacenamiento y telecomunicación**, **Comercio** y **Hoteles y restaurantes.**

Entre las actividades económicas que continuaron creciendo pero a un ritmo menos acelerado que el año pasado estuvieron: **Construcción** y **Explotación de minas y canteras**, ambas muy relacionadas.

La **Agricultura, ganadería y silvicultura** logró salir lentamente de la recesión del año pasado. La **Pesca** continúa con una disminución aun más marcada que la del año anterior.

La **Intermediación financiera** sufrió un leve retroceso, según la estimación, pero sin menoscabo para los resultados del Sistema Bancario Nacional, de acuerdo con la Superintendencia de Bancos. Es así que contrario a lo que podría reflejar esta estimación, los activos, pasivos y el patrimonio del Sistema Bancario, incluso, superaron los del año pasado. Los recientes grados de inversión merecidos por el país han reafirmado la actividad bancaria de los últimos meses por lo que esperamos que la estimación se corrija en algún momento.

El Gobierno ha reforzado los gastos corrientes, especialmente los dirigidos a la educación y al Programa de 100 a los 70. Los ingresos del Gobierno se incrementaron respecto al año pasado. A pesar de esto, el primer semestre concluyó un déficit fiscal equivalente al 0.5% del Producto Interno Bruto corriente, todavía por debajo de lo permitido por la Ley de responsabilidad social y fiscal.

El mejoramiento de los indicadores económicos de la nación ha permitido que los empleos generados en la economía formal sigan creciendo y que los niveles de precios den muestra de estabilidad. A pesar que la tasa de inflación de este primer semestre se ha levantado, por encima de las cifras del año pasado, la conjugación del resto de los factores económicos se ha re ha reflejado en el crecimiento económico semestral.

## Desarrollo minero para Panamá: un desafío al conocimiento

La minería en Panamá es una actividad que ofrece grandes oportunidades para el desarrollo. Sin embargo, cuenta con muchos detractores quienes calculan en su desarrollo más costos que beneficios sociales, y peligrosos balances ecológicos muy deficitarios a largo plazo, que comprometen a las futuras generaciones.

Panamá cuenta con propuestas serias y coherentes, con parámetros internacionales que permiten un equilibrio justo entre el desarrollo económico sostenible y la transformación productiva de los recursos mineros no tradicionales. Pero hay dudas, la comunidad expresa su temor, sobre todo cuando se toman en cuenta las experiencias del desarrollo minero en otras partes del mundo.

Actualmente, la tecnología minera cuenta con procesos compatibles con el medio ambiente, que permiten, por ejemplo, la reutilización del agua, tratamiento en circuito cerrado de relaves y mejores prácticas que buscan más eficiencia en los procesos. La tecnología avanza a pasos agigantados y el compromiso responsable traspasa las fronteras.

El desconocimiento del tema, genera miedos que se convierten en temores, y éstos en

**RESERVAS Y VALOR IN SITU DE LOS PROYECTOS MINEROS. AÑO 2010.**

| **Proyecto** | **Reservas** (Millones de libras) | **Valor in situ**[1/] (USD millones) |
|---|---|---|
| **Cobre:** | | |
| Cerro Colorado…….. | 25,000 | 75,000 |
| Cobre Panamá…… | 20,000 | 60,000 |
| Chorcha…… | 2,200 | 6,600 |
| **Sub Total**…… | **47,200** | **141,600** |
| **Oro** | **Reservas** (miles de onzas) | |
| Cobre Panamá…… | 5,000 | 5,000 |
| Molejón……. | 1,000 | 1,000 |
| Cerro Quema…….. | 500 | 500 |
| Santa Rosa…….. | 400 | 400 |
| Remance……. | 100 | 100 |
| Cerro Pelado……... | 115 | 115 |
| Cerro Dorada…….. | 40 | 40 |
| Viento Frío……... | 125 | 125 |
| Zioro…… | 75 | 75 |
| Otros…… | 1,000 | 1,000 |
| **Sub Total**…… | **8,355** | **8,355** |
| **TOTAL**…… | | **149,955** |

[1/]Estimado a USD3 la libra.

Fuente: Cámara Minera de Panamá

rechazos. Por otro lado, quienes conocen sobre el tema y no son parte del negocio, dedican escasas líneas descubrir lo exitoso que podría ser esta actividad en nuestro país.

Si cuantificamos estas reservas, los beneficios económicos para el país serían enormes. Las tres reservas minerales de cobre suman aproximadamente 47,200 millones de libras, cuyo valor in situ (valor antes de la extracción) suman USD141,600 millones.

La reserva de Cerro Colorado, que tiene un área de impacto de 2000 hectáreas, fue descubierta hace más de 50 años. Durante ese período, no ha generado ingreso alguno, ni para la comunidad ni para el Estado. Según el Instituto de Investigación Agropecuaria de Panamá, son suelos erosionados, de baja fertilidad por su bajo contenido de magnesio y alto contenido de aluminio, además es un área muy árida, con terrenos muy ácidos evidenciando que hay grandes concentraciones de yacimientos minerales. Cerro Colorado a simple vista brinda un ambiente depredado y desgastado y no se ha hecho nada con respecto a la explotación minera. Sin embargo si estas tierras fuesen utilizadas en esta actividad, repercutiría positivamente en las comunidades cercanas.

La actividad minera traería para las comunidades cercanas a las reservas, recursos que hoy día no tienen disponibles ni que pudieran estar en condiciones de alcanzar por otros medios, dado que son tierras que no tiene vocación agropecuaria, por sus bajos rendimientos.

La minería, como todas las actividades antrópicas, ocasiona impactos negativos y positivos sobre el medio ambiente. El desafío es tratar de minimizar los negativos y hacer que los positivos se conviertan en una fuente de elevación de la calidad de vida.

Por: Vielka de Díaz

## Hechos destacados en junio

A junio el proyecto logístico, Panamá Pacífico, comercial e inmobiliario que se desarrolla en la antigua base militar de Howard, cuenta con 58 empresas afiliadas. El proyecto tiene una inversión al 2015 de 405 millones de balboas y se prevé que alcance en los próximos diez años más de 11,000 empleos, mientras que el Estado tiene entre sus planes construir mejor vías de acceso hacia esta área

En lo referente a las nuevas reformas al código de trabajo, estas ponen a Panamá técnicamente como un país que tiene flexibilidad laboral, lo que significa dar "la capacidad de un empresario, un inversionista de afuera de desvincular personas previo pago de una indemnización adecuada". El debate a la reforma al Código de Trabajo nunca ha estado en la mente del Gobierno perjudicar a los trabajadores.

Para impulsar las microempresas, se firmó un convenio que suscribieron la Autoridad de la Micro, Pequeña y Mediana Empresa (AMPYME) y la Red Panameña de Microfinanzas (REDPAMIF). El mismo establece una programación de asesoría, asistencia técnica y capacitación, las cuales van encaminadas a formular programas, proyectos y acciones formativas conjuntas. Además, la Autoridad de la Micro, Pequeña y Mediana Empresa (AMPYME) entregó en la comarca Ngäbe Buglé, provincia de Chiriquí, 227 Capitales Semilla a indígenas emprendedores de escasos recursos para que puedan iniciar sus propios negocios y pequeñas empresas. El Capital Semilla por un monto de $113,500 fue distribuido en $500 para cada uno, beneficiando a emprendedores de comunidades apartadas de la comarca Ngäbe Buglé.

Por otro lado, el Fondo de Inversión Social (FIS) invertirá 12 millones de balboas en 12,000 huertos y granjas autosostenibles que desarrollará en los próximos cuatro años. Hasta la fecha se han levantado 15 granjas en todo el país.

La provincia de Darién será interconectada a la red eléctrica nacional mediante la construcción de una línea de transmisión de 122 kilómetros de largo que se extenderá desde la hidroeléctrica de Bayano hasta la comunidad de Santa Fe, con una inversión aproximada de 30 millones de balboas.

En cuanto a vivienda, siguiendo la línea del proyecto Curundú valorado en 94 millones de dólares, el Gobierno desarrollará una obra similar en la provincia de Colón, específicamente en Sabanitas, a un monto de 25 millones de dólares. El proyecto se levantaría en un terreno del Banco Hipotecario en donde se construirían unos 500 apartamentos en los que vivirían unas 2 mil personas.

En el sector exportaciones, a partir del próximo 1 de julio Panamá volverá a ingresar al Sistema Generalizado de Preferencias (SGP) Plus, luego de que la Comisión Europea concediera nuevamente el régimen especial de estímulo al desarrollo sostenible para las exportaciones. Europa representa el primer mercado de exportación productos agropecuarios (cucurbitáceas) y pesca generando 400 millones de balboas anuales.

En transporte, el Consorcio de Transporte Masivo de Panamá, constituido por capital colombo-panameño, se adjudicó, provisionalmente, la licitación para brindar el servicio de transporte colectivo en las ciudades de Panamá y San Miguelito, ofertó la suma de 269 millones de balboas para operar el Metro Bus de Panamá

## Situación de algunas actividades económicas

La producción del sector de **Agricultura, ganadería, caza y silvicultura** se mantuvo en paulatina recuperación. La actividad creció 1.1% en el semestre. Algunos indicadores agropecuarios se mantienen al alza, sin menoscabar que otros, aún no vuelven a sus aportes de años atrás.

Durante el primer semestre de 2010, los incrementos se observaron en el sacrificio de ganado vacuno (que aumentó un 2.6%) y en el valor de las exportaciones de frutas (banano en 18.9% y piña en 6.2%). No así el sacrificio de ganado porcino que cayó 10.6% y las exportaciones de melón y sandía, en 64% y 17.9%, respectivamente.

A pesar de que la producción de melón y sandía mejoró un tanto en Coclé, existe la amenaza de hongos que puedan dañarla, pues estos afectan el follaje y luego se ubican en el cuello de la planta, mermando la producción. Por tal motivo y a manera de precaución, Sanidad Vegetal del Ministerio de Desarrollo Agropecuario mantiene una campaña de vigilancia fitosanitaria en el área para conocer el estado de los cultivos.

Además está aún la presencia de la mosca suramericana detectada en febrero de 2009 en Darién y Panamá, que afecta precisamente a las cucurbitáceas y que ocasionó restricciones de Estados Unidos para aceptar la producción panameña en su momento. Aunque las restricciones ya fueron levantadas, Panamá no está libre de la mosca, pero se espera que para octubre de 2010 ya se pueda contar con una certificación de calidad en los cultivos nacionales, como resultado de las más de dos mil trampas colocadas en distintas áreas del país, por parte del Programa Nacional de la Mosca del Ministerio de Desarrollo Agropecuario.

**VARIACIÓN PORCENTUAL DE LA SUPERFICIE SEMBRADA Y COSECHA DE ARROZ. AÑOS 2008-2010.**

| Año | Superficie sembrada (hectáreas) | Cosecha (quintales en cáscara) |
|---|---|---|
| 2008…… | -6.3 | 1.3 |
| 2009…… | 8.8 | 7.2 |
| 2010…… | -1.6 | -3.4 |

Fuente: Instituto Nacional de Estadística y Censo.

Esta situación merece analizarse con sumo cuidado toda vez que a partir de julio del presente año, Panamá volvió a ingresar al Sistema Generalizado de Preferencias de la Unión Europea después de año y medio de exclusión. Como sabemos esto representa beneficios para las exportaciones panameñas por la exoneración de impuestos que facilita.

En tanto, la producción agropecuaria atraviesa situaciones difíciles. Primero, la actividad porcina no cuenta con la infraestructura adecuada para cumplir con los requisitos que exige Japón para aceptar su producción. La Asociación Nacional de Porcinocultores ha señalado que a pesar del acuerdo con el Gobierno en 2007, para la construcción de un matadero especializado, los avances no han sido muchos. Y segundo, existen conflictos entre productores ganaderos de Chiriquí y empresas promotoras, por la posibilidad de instalar proyectos hidroeléctricos en la región, que de hecho ofrece condiciones favorables para esta actividad.

En este mes, también se aprobó la importación de un contingente extraordinario de seiscientos mil quintales de arroz por parte de la Comisión Consultiva de Arroz, con el

objetivo de garantizar el abastecimiento en el país. Cantidad esta que se suma a los dos millones de quintales aprobados en 2009.

La principal deficiencia que señalan los productores es la falta de sistemas de riego que aseguren la producción local de arroz de manera continua sin depender sólo de las lluvias. En este sentido el Gobierno analiza la posibilidad de invertir más dinero en el proyecto Remigio Rojas a fin de acondicionarlo para aumentar la producción de arroz bajo el sistema de riego durante 2011.

Por otro lado se espera que los productores de arroz de Chiriquí reciban un aliciente en sus costos de producción con el convenio que han firmado la Asociación de Productores de Chiriquí y la empresa Bayer. El convenio permitirá a los productores comprar los insumos directamente a la empresa a menor costo que el ofertado en el mercado local.

La **Pesca** aún no se recupera; su Producto Interno Bruto real cayó esta vez en 18.1%, afectada por elementos que abarcan los fenómenos climáticos, las medidas para la protección de las especies y la sostenibilidad de la actividad, así como la menor demanda internacional de los productos, debido a la situación económica de sus principales destinos.

Las exportaciones han caído casi a la mitad de las del año pasado, reduciéndose tanto en cantidad (21.2 miles de toneladas o 45.6%), como en valor (B/.73.5 millones o 45.4%). Fue notable la disminución de las exportaciones de pescado congelado y la del filete de pescado (14.9 miles de toneladas o B/.69.3 millones menos en conjunto), dadas las menores ventas a varios de los principales compradores, sobre todo a Estados Unidos, pero también a República Dominicana, Colombia, Costa Rica, Taiwán en el caso del pescado congelado y Méjico, en el del filete. Esta contracción afecta a la pesca no industrial.

El valor exportado del pescado fresco (pesca industrial) sigue siendo la única partida que muestra un incremento (B/.1.2 millones o 2.9%); sin embargo, éste es menor que el del valor a mayo (17.7%), ya que la mejora en sus precios de venta comienza a verse opacada por la disminución en la cantidad vendida.

**CANTIDAD Y VALOR DE LAS EXPORTACIONES DE PRODUCTOS MARINOS EN LA REPÚBLICA, PARA EL PRIMER SEMESTRE. AÑOS 2009 Y 2010.**

| Categoría arancelaria | Peso Neto (Miles de Kilogramos) | | | Valor (miles de balboas) | | |
|---|---|---|---|---|---|---|
| | 2009 | 2010 | Variación (%) | 2009 | 2010 | Variación (%) |
| **Total**…… | 46,492 | 25,280 | -45.6 | 161,901 | 88,392 | -45.4 |
| **Pescado**…… | 42,969 | 23,183 | -46.0 | 146,447 | 78,177 | -46.6 |
| Pescado fresco o refrigerado…… | 16,719 | 11,959 | -28.5 | 43,258 | 44,507 | 2.9 |
| Pescado congelado…… | 12,833 | 5,006 | -61.0 | 51,040 | 11,991 | -76.5 |
| Filetes y demás carne de pescado……..... | 13,324 | 6,197 | -53.5 | 50,925 | 20,675 | -59.4 |
| Pescado seco, salado o en salmuera, ahumado; harina, polvo y pellets de pescado…… | 94 | 20 | -78.6 | 1,224 | 1,004 | -18.3 |
| **Crustáceos**…… | 2,097 | 1,741 | -16.9 | 12,698 | 10,153 | -20.0 |
| **Moluscos**…….. | 1,427 | 355 | -75.1 | 2,757 | 62 | -97.7 |

Fuente: Instituto Nacional de Estadística y Censo.

En la **Explotación de Minas y Canteras**, la extracción de arena y piedra, calculada por la producción de concreto premezclado, se redujo 26.7%. Se espera que con los proyectos de infraestructura se incremente el consumo de arena y piedra.

**PRODUCCIÓN DE CONCRETO PREMEZCLADO Y CONSUMO DE PIEDRA Y ARENA AL MES DE JUNIO. AÑOS 2006-2010.**

| Año | Concreto (Metros cúbicos) | Piedra[1/] (Tonelada métrica ) | Arena[1/] (Tonelada métrica ) |
|---|---|---|---|
| 2006 | 641,291 | 801,614 | 513,033 |
| 2007 | 707,279 | 884,099 | 565,823 |
| 2008 | 927,517 | 1,159,396 | 742,014 |
| 2009 | 966,500 | 1,208,125 | 773,200 |
| 2010 | 708,547 | 885,684 | 566,838 |

[1/]Estimado para la producción de concreto.

Fuente: Instituto Nacional de Estadística y Censo

No obstante, las exportaciones de oro siguen aumentando en cuanto al volumen y al precio establecido en el mercado internacional. Al finalizar junio se reportaron 37,299 onzas troy exportadas, por un valor de B/.29,457,526. En igual período de 2009 sumó 14,630.2 onzas troy estimadas en B/.5,465,956. En cuanto en el mercado internacional al 30 de junio la onza alcanzó los B/.1,245.45.

Al respecto, Petaquilla Gold que comenzó su producción comercial en enero de 2010, informó a los medios que ha logrado extraer 6,000 onzas de oro mensuales Según la empresa, el costo de producción de cada onza de oro es de USD600. Por otra parte, trece años después de otorgada la concesión de explotación, la minera Cerro Quema anunció que comenzará la construcción de la infraestructura para extraer oro y plata en 2012. La concesión de 4,893 hectáreas están en la provincia de Los Santos .

El Gobierno anunció que fijará a las mineras el pago de un 4% en concepto de regalías con las modificaciones que se pretenden hacer en el Código de Recursos Minerales. En las reformas se establecerá el pago de impuestos inmediatamente las empresas generen ingresos y se incluirán normas para proteger el ambiente.

El **Suministro de electricidad, gas y agua** creció 5.7%, ante un aumento de la generación bruta (10.5%), que fue mayormente térmica (41.2%) porque la hidráulica disminuyó (8.2%) debido a las previsiones tomadas, en los primeros meses del año, ante una posible escasez del recurso hidráulico.

Sin embargo, el uso de la energía hidráulica continúa en aumento desde el mes de marzo porque, según el Centro Nacional de Despacho, los niveles de agua de los embalses de Bayano y Fortuna, en junio, siguen dentro de los promedios de años anteriores (55.68 y 1,033 metros sobre el nivel del mar). Además, según la Empresa de Transmisión Eléctrica, S.A., las fuertes lluvias de junio siguen resultando en superávits de precipitaciones en varias de las estaciones, tal es el caso de Tocumen (77.4%), David (65.8%) y Divisa (40.6%), mientras que en otras como Bocas del Toro, hubo déficit (52.4%).

Como resultado, el 55.6% de la energía proporcionada por el Centro Nacional de Despacho fue hidráulica (incluida la generación de la Autoridad del Canal de Panamá), 43.6% térmica y 0.8% importada.

Se satisfizo una creciente demanda (11.6%), movida por el aumento del consumo residencial (13%), del de grandes clientes (5 veces mayor) y del comercial (6.8%). Por otro lado, la demanda máxima del sistema en junio (1,171.6 MW) disminuyó por primera vez en el año, aunque se mantuvo por encima del valor del mismo mes del año pasado (78.7 MW más).

Por otro lado, siguieron los avances respecto al proyecto de Interconexión Panamá-Colombia, que aumentará la oferta de energía y que se espera entre en operación en 2014. Este mes, la Autoridad Nacional de los Servicios Públicos sometió a consulta la propuesta de criterios y procedimientos para realizar los intercambios de energía y potencia firme relacionados, y dio a conocer los requisitos para participar como agente de interconexión internacional del mercado mayorista de electricidad de Panamá. El proyecto se halla en la etapa de estudio financiero y ambiental.

También en junio, la Autoridad Nacional de los Servicios aprueba varias medidas relacionadas, principalmente, con las reglas relativas grandes clientes (acceso, vinculación y desvinculación, bolsa de energía), reglas comerciales del mercado mayorista de electricidad (relacionadas con los participantes productores) y reglamento del sistema de distribución y comercialización (actos de concurrencia, operación comercial más eficiente y responsabilidades de las partes relacionadas). Además, se aprobaron los ingresos máximos permitidos de las compañías distribuidoras de electricidad, tasa de rentabilidad y otros aspectos que regirán del 1 de julio de 2010 al 30 de junio de 2014.

**GENERACIÓN BRUTA DE ENERGIA ELÉCTRICA DE ENERO A JUNIO. AÑO 2006 A 2010.**

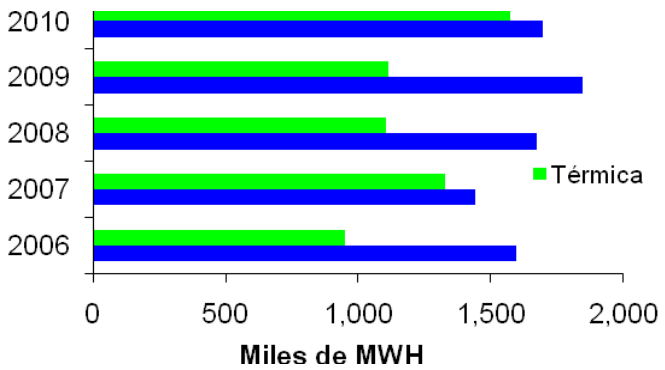


Fuente: Instituto Nacional de Estadística y Censo.

La **facturación de agua** aumentó (0.8%), por el consumo residencial (0.5%), principalmente. Este bajo crecimiento no incluye la totalidad del agua producida y contrasta con el hecho de que en junio, el Lago Alajuela estuvo en un nivel considerado como crítico, mejorado por las posteriores lluvias.

Por otro lado, la Sociedad Panameña de Ingenieros y Arquitectos advirtió sobre la necesidad de mejorar el alcantarillado capitalino, de forma que pueda canalizar adecuadamente el agua y evitar inundaciones. Además, el fenómeno es maximizado por la cantidad de basura depositada en los alcantarillados.

Para el primer semestre del año la **Construcción** creció 4.6%. Son los protagonistas de este crecimiento: las construcciones residenciales en las periferias de la Ciudad de Panamá, los proyectos no residenciales como centros comerciales y oficinas, y los grandes proyectos de infraestructura privada y pública, como las hidroeléctricas, la ampliación del Canal de Panamá, la extensión de la Cinta Costera, el Aeropuerto de Tocumen, entre otras.

Es notable el dinamismo en construcciones no residenciales. La cantidad de permisos de construcción solicitados para estos proyectos creció 29.2% en los nueve principales distritos del país, en donde el crecimiento económico es acompañado por una creciente demanda de oficinas y locales comerciales.

**CANTIDAD TOTAL, RESIDENCIAL Y NO RESIDENCIAL DE CONSTRUCCIONES NUEVAS. ENERO A JUNIO. AÑOS: 2009 – 2010[a].**

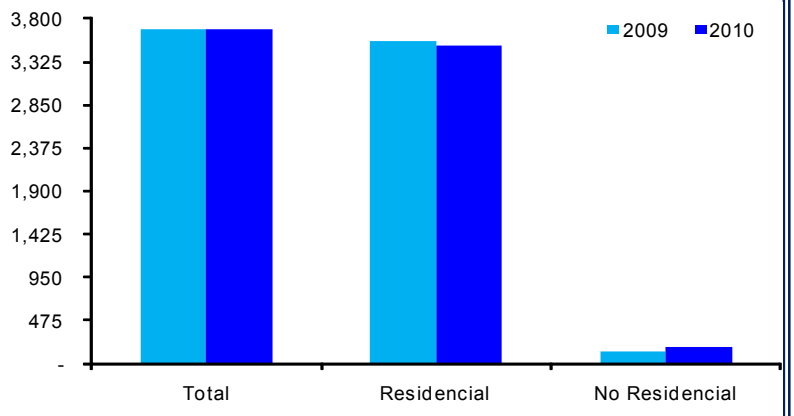


[a] Se refiere a los distritos de Aguadulce, Arraiján, Colón, Chitré, David, La Chorrera, Panamá, San Miguelito y Santiago.

Fuente: Instituto Nacional de Estadística y Censo.

En el caso de los proyectos residenciales, el crecimiento se experimenta principalmente en los distritos de las afueras de la Ciudad de Panamá. Es así, que los solicitados en distritos como La Chorrera, San Miguelito y Arraiján crecieron en 179.9%, 90.5% y 27.7%, respectivamente.

El valor total de las construcciones se mantiene en crecimiento en todos los distritos considerados, a excepción del de Panamá en donde se redujo 59.6%, debido a que pasó boom de construcciones de proyectos residenciales de lujo y ahora la actividad se orienta a proyectos de menor costo.

Se registran importantes crecimientos en el valor de la inversión en construcción en: San Miguelito (285.2%), David (82.3%), La Chorrera (51.2%), Arraiján (34.6%), Chitré (31.2%), Aguadulce (24.8%), Santiago (20%) y Colón (10.4%).

En lo que respecta a las construcciones de infraestructuras, la producción de concreto premezclado fue de 708,547 metros cúbicos y sigue acortando la diferencia con lo producido en el 2009. Solamente en el mes de junio su producción fue 7.2% menos a la del mismo mes del año anterior, el menor decrecimiento de lo que va del año. Con el aumento de obras de infraestructura en el segundo semestre del año, se espera seguir acortando esta diferencia.

El **Comercio al por mayor y al por menor; reparación de vehículos automotores, motocicletas, efectos personales y enseres domésticos** creció 10.2%, en parte debido a que los niveles de confianza del consumidor panameño han permitido un incremento en la demanda agregada interna del comercio al por menor, a través del crédito, incluido el bancario.

Por el lado de la Zona Libre de Colón, el movimiento comercial de este periodo presentó un saldo de B/.7,163.2 millones, una disminución de 19.5% con respecto a igual periodo de 2009. El peso de las importaciones aumentó por lo que este resultado se debe más que nada a la reducción del valor de la mercancía, condición que podría estar relacionada con cambios tecnológicos, como hemos venido sosteniendo, o en la oferta de exportaciones más frecuente, como aconteció el año pasado con las ventas de medicamentos.

En conexión con el incremento de las operaciones, está la evolución de la cartera de crédito que se reactivó este año. Al respecto, el Sistema Bancario Nacional entregó financiamientos nuevos al comercio al por mayor por B/.4,453 millones en circunstancias que el año anterior fueron B/.4,001 millones. Esto equivale a B/.452 millones adicionales durante el semestre.

Por otra parte, el comercio al por menor, tanto de bienes como de servicios, también está en expansión. Los créditos nuevos al consumo suman B/.503.7 millones, favoreciendo todas las carteras, si comparamos los saldos, por tipo de préstamo, pero de modo especial los correspondientes a la adquisición de automóviles. En 2009 fueron B/.378 millones.

Esto también se refleja en algunas ventas muy puntuales. Por ejemplo, en las de combustible, las mismas superaron un 15.1% las del año pasado. El aumento se registró por el lado de la venta de diesel (25.1%) aunque también crecieron las de gasolina (5.8%).

**PRÉSTAMOS PERSONALES NUEVOS Y SALDO, OTORGADOS POR EL SISTEMA BANCARIO NACIONAL DURANTE EL PRIMER SEMESTRE. AÑOS 2008 A 2010.**

| Año | Miles de balboas | | | | | |
|---|---|---|---|---|---|---|
| | Préstamos nuevos | Saldo por tipo de préstamo al consumo | | | | |
| | | Total | Consumo | Tarjetas de crédito | Automóvi-les | Microcré-dito |
| 2007 | 370,098.0 | 4,027,427 | 2,993,877 | 543,674 | 443,784 | 46,093 |
| 2008 | 386,680.0 | 4,534,892 | 3,288,289 | 615,597 | 570,713 | 60,293 |
| 2009 | 378,053.3 | 4,807,809 | 3,517,863 | 629,352 | 585,744 | 74,851 |
| 2010 | 503,702.7 | 5,129,293 | 3,677,166 | 770,311 | 607,388 | 74,428 |

Fuente: Ministerio de Economía y Finanzas.

Las ventas de autos hasta junio de este año alcanzaron las 17,561 unidades, en comparación con las 16,150 unidades que se vendieron en igual periodo del 2009. Sólo en mayo se vendieron 3,134 unidades, siendo este el mes de mayor movimiento. Aun cuando tan importante aumento puede atribuirse a las aprehensiones de los compradores respecto al incremento de la tarifa del impuesto al consumo, no caben dudas de su importancia en el impulso de la actividad comercial.

Para el primer semestre de este año la **actividad turística** creció 9.6%. El total de turistas provenientes de distintas partes del mundo suman más de 652,000, en estos seis meses, lo que significa 10% más que el mismo período del año anterior.

En la primera mitad del año en curso se celebraron numerosas ferias internacionales en el país, y aumentó la oferta de atracciones turísticas y hoteleras, lo que impulsó el arribo de turistas. Se ha promocionado a Panamá como destino turístico, en distintas ferias a nivel mundial, lo que ha servido de anzuelo para atraer visitantes. Sumado a lo anterior, la apertura de nuevos vuelos aéreos, tanto internos como internacionales, y la remodelación de infraestructuras en el Aeropuerto Internacional de Tocumen, para la facilidad de los visitantes y para dar espacio a nuevas flotas, permitió en su conjunto contar con una oferta turística competitiva.

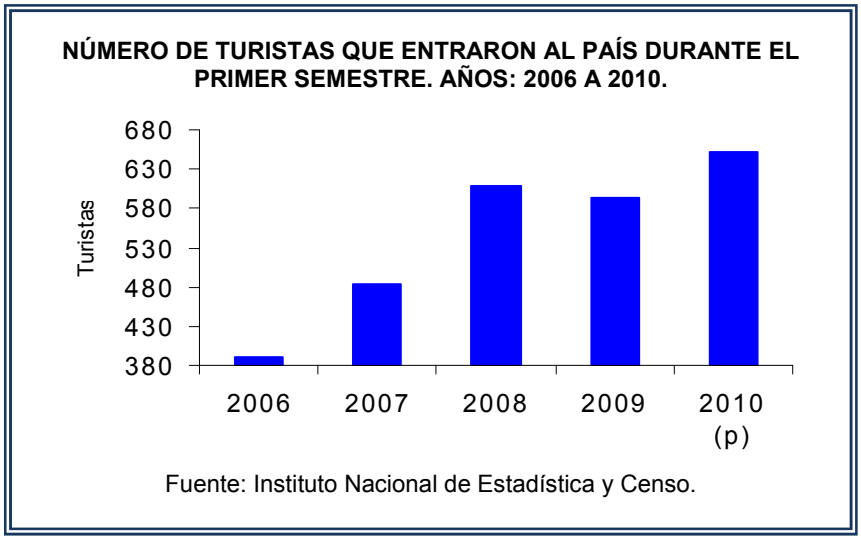


Los hoteles, restaurantes y centros comerciales se beneficiaron de la afluencia de turistas. De enero a junio, un promedio de 3,847 cuartos fueron ocupados diariamente en la ciudad capital, superando el promedio registrado en el 2009 (3,437). La estabilidad del sector hotelero atrajo nuevos hoteles y, consigo, la demanda de mano obra capacitada en el servicio, lo que ha hecho, que el Gobierno a través del Instituto Nacional de Formación Profesional y Capacitación para el Desarrollo Humano diera inicio a 107 cursos para capacitar a jóvenes interesados en las áreas de hotelería, gastronomía y turismo.

Por otro lado, los centros comerciales reciben cientos de turistas todos los días, facturando miles de dólares por las compras realizadas por los visitantes. Tan sólo en el primer semestre, el gasto total de visitantes aumentó 13.9% con respecto al primer semestre de 2009, lo que no sólo es atribuido a la llegada de más turistas, sino al aumento de los gastos por visitante.

El turismo de compra, es uno de los principales tipos que se da en el país. Aprovechando esta situación y como estrategia, dos hoteles y un condo-hotel están siendo construidos en la periferia del centro comercial Albrook Mall, uno de los centros más grandes del país y donde concurren gran parte de los turistas. La aproximación de estos hoteles al centro comercial se convierte en un valor agregado para la atracción de este tipo de turistas.

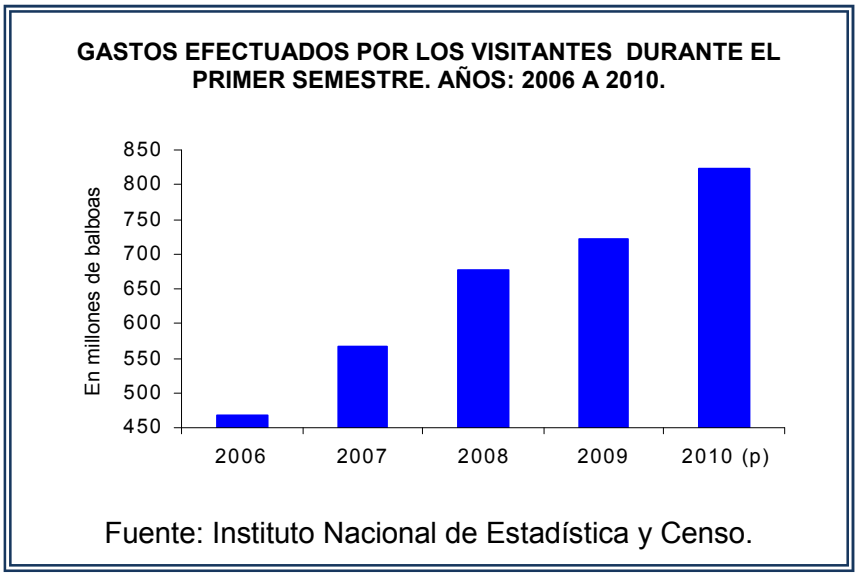

El desarrollo del sector turístico, también requiere que sea homogéneo el servicio, es decir, que se dé en todas las provincias. Por ese lado, el Gobierno a través de la Autoridad de Turismo, preparó por medio de seminarios, a jóvenes de diferentes comunidades de distintas provincias, para que realicen turismo comunitario. Estos jóvenes tendrán como tarea ser líderes e incentivar mediante seminarios, actividades y dinámicas a sus comunidades a fin de que aprovechen las riquezas naturales que ofrece su entorno para el desarrollo turístico. También, empezaron las gestiones para la construcción de mercados públicos en diferentes provincias, que no tan solo tendrán como fin

**MOVIMIENTO DE PASAJEROS, DE MERCANCÍAS Y CORREOS POR LA VÍA AÉREA. DURANTE EL PRIMER SEMESTRE. AÑOS 2009-2010**

| Detalle | 2009 | 2010 | Variación (%) |
|---|---|---|---|
| **TOTAL:** | | | |
| Pasajeros, número | 1624279 | 1692980 | 4% |
| Embarques | 809931 | 845129 | 4% |
| Desembarques | 814348 | 847851 | 4% |
| Carga, toneladas métricas | 382805.5 | 364824.2 | -5% |
| Embarques | 297206.6 | 277144.4 | -7% |
| Desembarques | 85598.9 | 87679.8 | 2% |
| Correos, toneladas métricas | 195.8 | 169.23 | -14% |
| Embarques | 20.95 | 13.54 | -35% |
| Desembarques | 174.85 | 155.69 | -11% |
| **Aeropuerto Internacional de Tocumen** | | | |
| Pasajeros, número | 1457646 | 1547589 | 6% |
| Embarques | 728626 | 774063 | 6% |
| Desembarques | 729020 | 773526 | 6% |
| Carga, toneladas métricas | 39532.5 | 50774.2 | 28% |
| Embarques | 18948.6 | 26152.4 | 38% |
| Desembarques | 20583.9 | 24621.8 | 20% |
| Correos, toneladas métricas | 195.8 | 169.23 | -14% |
| Embarques | 20.95 | 13.54 | -35% |
| Desembarques | 174.85 | 155.69 | -11% |
| **Aeropuerto Domésticos** | | | |
| Pasajeros, número | 166633 | 145391 | -13% |
| Embarques | 81305 | 71066 | -13% |
| Desembarques | 85328 | 74325 | -13% |
| Carga, toneladas métricas | 343273 | 314050 | -9% |
| Embarques | 278258 | 250992 | -10% |
| Desembarques | 65015 | 63058 | -3% |

Fuente: Autoridad Aeronáutica Civil.

comercializar productos, sino también, convertirse en lugares turísticos para los visitantes.

En otro tipo de turismo, la entrada de pasajeros de cruceros disminuyó 3%. Sin embargo, de acuerdo con notas de prensa de la Autoridad de Turismo, los ejecutores del Home Port calculan que el movimiento de cruceros aportó B/.30 millones a la economía. La Autoridad de Turismo reportó que, según una encuesta realizada entre estos turistas, una gran proporción indicó que visitarían nuevamente Panamá.

El negocio de los cruceros, también ha motivado a que muchos panameños deseen estudiar para ser marino, a fin de optar por una plaza de trabajo en dichas embarcaciones. Por ello, cientos de panameños se matricularon en cursos de

mantenimiento y reparación de motores fuera de borda, operador de lancha, mantenimiento y reparación de embarcaciones, marino ordinario, entre otros, todos dictados por el Instituto Nacional de Formación Profesional y Capacitación para el Desarrollo Humano (INADEH).

En conclusión, a medida que ha transcurrido los primeros meses del año, tanto hoteles, restaurantes, centros y todo comercio que involucre proveer servicio a un turista, se ha ido acoplando a la demanda que enfrenta el sector, esto unido a las gestiones realizadas por las distintas entidades públicas involucradas de alguna manera con el turismo.

**El Transporte, almacenamiento y comunicaciones** creció 14.0%. El movimiento de carga aumentó 1% respecto al año pasado por la contenerizada (31.2% más, medida en toneladas métricas). Al respecto, es importante destacar el avance de la actividad de los puertos Panama Ports Co. Cristóbal (79.2%) y Balboa (33.6%) y Colon Port terminal (18.4%), incluyendo el movimiento en el número de contenedores (22.6%), según datos del Sistema Portuario Nacional.

El tráfico de carga aérea continuó aumentando (4% hasta junio de 2010), a pesar de que la carga aérea nacional disminuyó 13%. Este incremento se atribuye al movimiento con Suramérica, que representó el 39% del total; y Norteamérica (31% del total). La empresa colombiana L.A. Suramericana fue la de mayor tráfico en la zona suramericana, y DHL Aero Expreso, United Parcel Service y Arrow Air en el caso de Norteamérica.

En el mercado doméstico, la disminución tanto en el movimiento de pasajeros como de carga, está asociada al aumento de tarifas y las variantes climáticas dadas durante este período. Estas bajas fueron registradas en los destinos hacia Chiriquí y Bocas del Toro, principalmente.

En lo que respecta al transporte marítimo, según datos de la Autoridad del Canal de Panamá, 7,330 barcos cruzaron por la vía acuática, es decir 2.1% menos que el año pasado. Pero los ingresos del Canal de Panamá aumentaron (0.1%), producto del tránsito de la carga comercial, principalmente, productos derivados del petróleo, carbón y coque, carga de granos (maíz); autos y camiones; fosfatos y fertilizantes.

En las operaciones del Canal, a partir del 1 de enero de 2011 se implementaran las nuevas modificaciones a los peajes para todos los segmentos: portacontenedores, graneles secos, graneles líquidos, portavehículos, pasajeros, carga general y otros; lo que no se hizo anteriormente debido a la situación económica mundial.

**TRÁNSITO DE NAVES POR EL CANAL DE PANAMÁ. ENERO – JUNIO. AÑOS 2007-2010.**

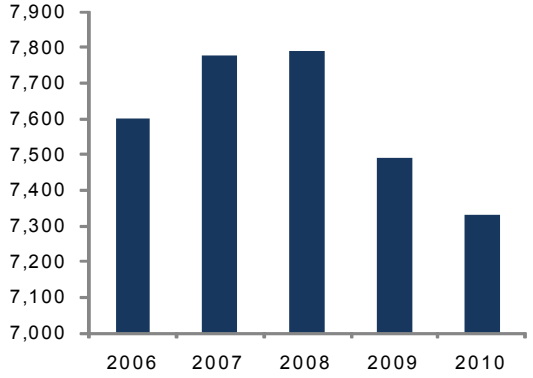


Fuente: Instituto Nacional de Estadística y Censo.

Las rutas con menor incremento en el tráfico de mercancía, según origen – destino, fueron: Estados Unidos – Asía (18%) y Asia – Estados Unidos (1%). En cambio, las rutas que

mostraron incrementos significativos fueron: Suramérica – Europa (13.6%), Suramérica – Estados Unidos (1.4%) y Asia – Antillas (1%).

## Situación financiera

El valor de los activos y pasivos del Sistema Bancario Nacional continuaron creciendo. También las operaciones de la Bolsa de valores, contrario a las del resto del mundo que todavía da cuenta de bajones. Las operaciones de este año superaron en 20.5% las de 2009.

En lo que respecta a las finanzas públicas, el déficit fiscal se redujo tanto en términos monetarios con relación a 2009 (B/.77.3 respecto a B/.207.3 millones), así como respecto a la proporción que representa del Producto Interno Bruto Corriente (0.3% en 2010 y 0.9% en 2009). También la deuda pública alcanzó a representar una menor proporción de éste.

### Intermediación financiera

La Intermediación financiera, que el año pasado registró una contracción económica de 0.6%, este año, durante el primer semestre, vuelve a restar Producto Interno Bruto pero en una proporción mayor (2.7%), de acuerdo con la estimación del Instituto Nacional de Estadística y Censo.

Según estos cálculos, la recesión económica de la Intermediación Financiera de este año, es más severa en el segundo trimestre que en cualquiera de los del año pasado, cuando también se contabilizaron número rojos: en el primer (4.8%) y el último (0.8%) trimestre. Este año, al muy modesto crecimiento correspondiente al primer trimestre (0.6%), le sigue una contracción de 5.9%.

**VARIACIONES DEL BALANCE DE SITUACIÓN SIMPLIFICADO DEL SISTEMA BANCARIO NACIONAL. JUNIO DE 2008 A 2010.**

(En millones de balboas)

| Activo | 2008-07 | 2009-08 | 2010-09 | Pasivo y Patrimonio | 2008-07 | 2009-08 | 2010-09 |
|---|---|---|---|---|---|---|---|
| Activos líquidos…… | 1,576 | 1,087 | 186 | Depósitos…….. | 7,298 | 3,952 | 831 |
| Carteras crediticias..... | 5,186 | 1,712 | -200 | Obligaciones……. | 1,014 | -784 | -309 |
| Inversiones en valores | 3,174 | -244 | 1,110 | Otros pasivos…… | 373 | -336 | 396 |
| Otros activos……. | 585 | -245 | -32 | Patrimonio……. | 1,837 | -522 | 146 |
| TOTAL…….. | 10,521 | 2,310 | 1,064 | TOTAL…….. | 10,521 | 2,310 | 1,064 |

Fuente: Superintendencia de Bancos.

El Instituto Nacional de Estadística y Censo atribuye el resultado a la actividad de los bancos de licencia internacional y de representación, así como a las menores cargas por parte de la banca de licencia general, correspondientes a comisiones por servicios relacionados con los préstamos externos, fideicomisos, cheques viajeros y órdenes de pagos, entre otras operaciones, así como a las menores utilidades registradas durante el segundo trimestre atribuidas a la baja de la tasa de interés y, agregaríamos, al deseo de la banca de recuperar mercados ofreciendo importantes ofertas en financiamiento.

No coincidimos con este balance. Estimamos que la Intermediación financiera creció menos que el año pasado, pero nunca que estuvo en recesión ni que esta –si la hubiere y no es el caso– fuese más profunda que la que se originó con la más reciente crisis financiera del cono Sur.

Este año, el valor de los activos y pasivos así como del patrimonio, que dan lugar a los resultados, superan los correspondientes al año pasado, cuando la actividad decreció 0.6% y a los de 2008, con un crecimiento económico ejemplar de 14.1% en esta actividad.

El valor del activo que en 2008 superó en B/.10,521 millones al correspondiente a 2007, en plena crisis financiera, continuó creciendo, aunque menos: en 2009 lo hizo en B/.2,310 millones y este año en B/.1,065 millones, cuando las condiciones del mercado financiero internacional ya son evidentemente más estables.

Los cambios que más atraen la atención en el activo, corresponden a los de la cartera crediticia y de las inversiones en valores.

El saldo de la cartera crediticia al término del primer semestre de este año, disminuyó en B/.200 millones con relación a junio de 2009, cuando la actividad ya daba cuenta de las restricciones al financiamiento. Al respecto, el saldo, que el año anterior creció en B/.5,186 millones, al siguiente en B/.1,712 millones y en 2010 se redujo en B/.200 millones. Pero esto jamás podría interpretarse como menos negocio de banca en las operaciones locales que representan más del 50% del total.

La restricción en el financiamiento, no obstante, siguió afectando la cartera de créditos externa. El saldo correspondiente a la interna aumentó en B/.1,192 millones respecto a 2009, como consecuencia que el Sistema Bancario Nacional otorgó más nuevos financiamientos: B/.9,448 millones este año respecto a B/.7,759 millones en 2009. Las inversiones en valores del Sistema Bancario Nacional también repuntaron fuertemente, tanto que de una disminución de B/.244 millones el año pasado, en este se incrementaron en B/.1,110 millones, que se volcó a la adquisición de valores del Estado.

Por el lado del pasivo, los depósitos bancarios crecieron en B/.831 millones. Sólo disminuyó el saldo de los pertenecientes a bancos, tanto de los locales (B/.255 millones) como extranjeros (B/.2,461 millones), y el de las cuentas del Gobierno de Panamá porque se cancelaron inversiones concluidas y entregadas. Hay que destacar la reducción de las “Obligaciones” en B/.309 millones, casi la mitad del recorte del año anterior. Estas son cuentas por pagar del Sistema con bancos corresponsales. Es posible, para explicar la disminución, que a su vencimiento, los bancos acreedores no renovaron las líneas de crédito porque los deudores no han tenido necesidad, ya sea por una abundante oferta de dinero o porque fueron posibles encontrar financiamiento por otros medios, posiblemente más económicos.

Finalmente, concluidos los procesos de fusión, que redujeron el capital del Sistema Bancario Nacional en 2008 (de B/.4,527 a B/.3,798 millones), la participación de nuevas Instituciones –de licencia general: Banco La Hipotecaria (Marzo 2010), Banco Lafise Panamá, S. A. (marzo de 2010) y Balboa Bank & Trust Corp. (Mayo 2010)– incrementó su capital del en B/.246 millones este año. También comenzaron a operar nuevos bancos de licencia internacional como el ANDBANC (Panamá), S. A., Banca Privada D’Andorra y Banco Internacional de Perú, S. A.

## Bolsa de valores

La existencia de un clima económico favorable en Panamá, provee confianza y seguridad a los inversionistas Esta percepción pudo mejorar en estos primeros seis meses del año 2010, luego que prestigiosas calificadoras de riesgo como Fitch Ratings, Standard &

Poor's y Moody's, elevaran la calificación de grado de inversión, situando a Panamá como un destino ideal para futuras transacciones.

**VALOR DE LAS TRANSACCIONES EFECTUADAS EN LA BOLSA DE VALORES. ENERO A JUNIO. AÑOS 2007-2010.**

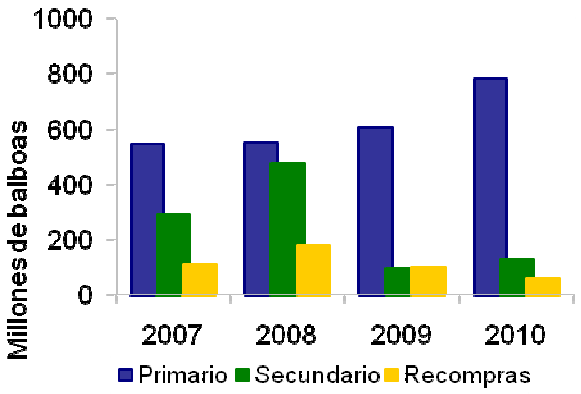


Fuente: Bolsa de Valores de Panamá, S. A.

Es así, que de enero a junio de 2010, el volumen de operaciones se elevó en un 20%, pasando de B/.803.9 millones en 2009 a B/.968.6 millones en el presente año; de esto B/.782.5 millones pertenecen al mercado primario, B/.126.9 millones al secundario y B/.59.2 millones a operaciones de recompra o de redenciones anticipadas. En este último mercado las transacciones disminuyeron en 40% respecto 2009, lo que sugiere poco interés de los inversionistas por estas operaciones.

Los instrumentos con mayor movimiento en el mercado fueron las Letras y Notas del Tesoro así como los valores comerciales negociables.

Al respecto, el Gobierno adjudicó B/.20 millones en Letras del Tesoro; a 9 meses, con un rendimiento medio de 1.090%. También subastó Notas del Tesoro, adjudicando B/.51 millones, a una tasa de interés de 3.5%, con vencimiento a mayo de 2013 y precios que oscilan desde 100.42% hasta 100.71%.

Finalmente, el índice bursátil promedió 248 puntos a junio, cuando en el 2009 fue de 207.30, esto representa un alza en el precio de las acciones por el orden del 19.6%.

## Balance fiscal

El balance fiscal del sector público no financiero concluyó deficitario durante el primer semestre de 2010. El Ministerio de Economía y Finanzas lo estimó en B/.77.3 millones, equivalentes al 0.3% del Producto Interno Bruto corriente, lo que representa un mejor desempeño que el año pasado, cuando el déficit fiscal alcanzó los B/.207.3 millones, que representaron el 0.9% del Producto Interno Bruto corriente del año. Ambos déficits han estado por debajo de la meta prevista en la Ley de responsabilidad social fiscal, que permite llevar la proporción a 2.5%.

Los ingresos totales del sector público no financieros superaron en B/.248.5 millones u 8.9% los del año pasado, básicamente por las rentas adicionales del Gobierno Central relacionadas tanto con los ajustes como con las reformas fiscales que se dieron a partir de agosto del año pasado, las aportaciones del Canal de Panamá y los ingresos de capital producto de la operación de venta de bonos globales de la cantera de inversiones

**BALANCE FISCAL DEL SECTOR PÚBLICO NO FINANCIERO A JUNIO. AÑOS 2008 A 2010.**

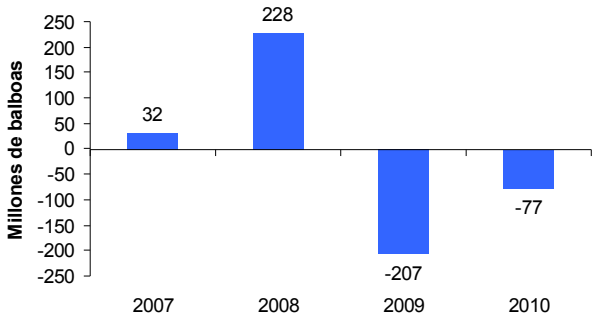


Fuente: Ministerio de Economía y Finanzas.

del Fondo Fiduciario para el Desarrollo. Esta operación generó ganancias de capital por B/.23.7 millones.

Los gastos aumentaron en mayor proporción que los ingresos, y superan los del año pasado. Con relación a 2009, están 4% u B/.118.5 millones por encima. Particularmente en el Gobierno Central, destacan los gastos en inversiones, que superaron en algo más de B/.100 millones los correspondientes al año pasado, pero también algunos corrientes como los relacionados con los nuevos programas sociales del Estado.

Al respecto, en junio el Consejo Económico Nacional aprobó créditos adicionales por B/.141.2 millones, con el objeto de reforzar el presupuesto de inversiones y de funcionamiento del Ministerio de Salud en relación a los trabajos para el saneamiento de la ciudad y Bahía de Panamá; el Aeropuerto Internacional de Tocumen, S. A. (construcción de la terminal norte); el Ministerio de Economía y Finanzas (Programa de Desarrollo Comunitario de Infraestructura Pública); la Autoridad Marítima de Panamá (para consignar los recursos correspondientes a las operaciones y funcionamiento de la terminales de combustible de Balboa y Cristóbal) y el Instituto Panameño Autónomo Cooperativo.

Finalmente, respecto a las finanzas públicas, al 30 de junio el saldo de la **deuda pública** total sumó de B/.10,966.5 millones equivalente al 42% del Producto Interno Bruto corriente, menor a la del 2009 (44%).

El saldo de la deuda pública del sector público no financiero disminuyó en B/.192 millones en junio con respecto al mes anterior pero supera en doscientos mil balboas la correspondiente a junio de 2009.

## Comercio exterior

El **déficit de la cuenta corriente** de la balanza de pagos totalizó B/.1,348.8 millones, unos B/.730.3 millones más que en el primer semestre de 2009, atribuible al déficit tanto de la balanza comercial como de la renta. Es el mayor déficit de los últimos cinco años.

**RESUMEN DE LA CUENTA CORRIENTE, EN EL PRIMER SEMESTRE. AÑOS 2009 Y 2010.**

| Detalle | Millones de balboas | | Variación (%) |
|---|---|---|---|
| | 2009 | 2010 | |
| **BIENES……** | **-1,631.9** | **-2,116.4** | **29.7** |
| Exportaciones…… | 4,915.6 | 3,990.8 | -18.8 |
| Importaciones…… | 6,547.5 | 6,107.2 | -6.7 |
| **SERVICIOS……** | **1,647.6** | **1,596.6** | **-3.1** |
| Exportaciones…… | 2,699.4 | 2,834.8 | 5.0 |
| Importaciones…… | 1,051.8 | 1,238.2 | 17.7 |
| **RENTAS……..** | **-744.3** | **-927.5** | **24.6** |
| Exportaciones…… | 810.7 | 760.2 | -6.2 |
| Importaciones…… | 1,555.0 | 1,687.7 | 8.5 |
| **TRANSFERENCIAS…..** | **110.1** | **98.5** | **-10.5** |
| Recibidas…… | 232.8 | 227.3 | -2.4 |
| Efectuadas…… | 122.7 | 128.8 | 5.0 |
| **CUENTA CORRIENTE** | **-618.5** | **-1,348.8** | **118.1** |

Fuente: Instituto Nacional de Estadística y Censo.

El **intercambio de bienes**, incluyendo el de la Zona libre de Colón, fue deficitario (B/.2,116.4 millones). El aumento del valor de las importaciones del resto del país fue determinante (23.3%), principalmente las de derivados del petróleo, sobre todo cuando el de las exportaciones fue menor al del año pasado.

Tanto las correspondiente a la Zona Libre de Colón como las del resto del país disminuyeron, 17.2% y 8.2% respectivamente. Las primeras por el declive de las ventas hacia Venezuela y las segundas por la disminución de la producción de cucurbitáceas y la menor captura de productos del mar, debido a problemas climatológicos, fitosanitarios, aumento de costos y nuevas regulaciones.

La **balanza de servicios** registró un superávit por B/.1,596.6 millones, respondiendo al aumento de las exportaciones de servicios (5%): turismo (13.9%) y transporte aéreo (10.5%), principalmente. También aumentaron las exportaciones de servicios de comunicaciones (9.9%), ya que las empresas de telecomunicaciones lograron expandir sus servicios al ofrecer precios más competitivos por llamadas internacionales.

**BALANCE DE LA CUENTA CORRIENTE, EN EL PRIMER SEMESTRE. AÑOS 2006 A 2010.**

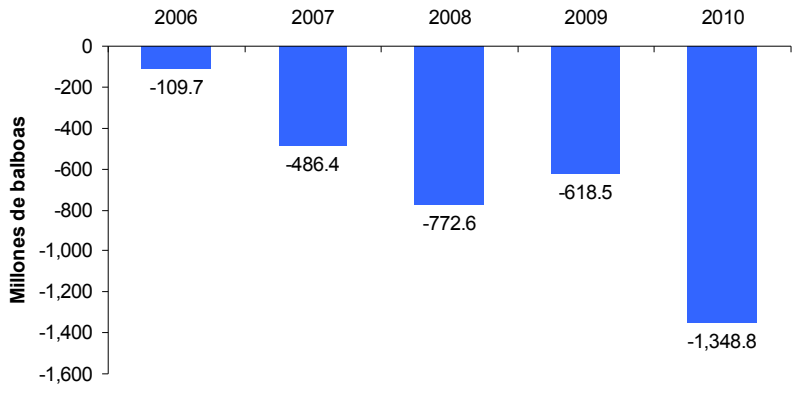


Fuente: Instituto Nacional de Estadística y Censo.

A diferencia del trimestre anterior, los servicios financieros aumentaron 7% por los cobros de comi-

**EXPORTACIONES DE SERVICIOS, EN EL PRIMER SEMESTRE. AÑOS 2009 Y 2010.**

| Detalle | Millones de balboas | | Variación porcentual | Aporte porcentual al total en 2010 |
|---|---|---|---|---|
| | 2009 | 2010 | | |
| Ingresos por peajes y marítimos de la Autoridad del Canal de Panamá…….. | 901.1 | 871.5 | -3.3 | 30.7 |
| Turismo…… | 723.4 | 823.9 | 13.9 | 29.1 |
| Transporte aéreo…… | 402.5 | 444.7 | 10.5 | 15.7 |
| Ingresos portuarios……. | 201.5 | 211.4 | 4.9 | 7.5 |
| Servicios financieros……. | 158.0 | 169.1 | 7.0 | 6.0 |
| Servicios de comunicaciones... | 114.1 | 125.4 | 9.9 | 4.4 |
| Otros servicios…… | 198.8 | 188.8 | -5.0 | 6.7 |
| **Total……..** | **2,699.4** | **2,834.8** | **5.0** | **100.0** |

Fuente: Instituto Nacional de Estadística y Censo.

siones por parte de los bancos de licencia internacional, los ingresos portuarios (que se elevaron 4.9%, atribuidos al aumento del movimiento de contenedores y cargas) y los ingresos por peajes del Canal de Panamá crecieron mínimamente (0.1%), pero su aporte sigue siendo uno de los más importantes en las exportaciones de servicio.

La **balanza de rentas** fue deficitaria (B/.927.5 millones), debido al crecimiento de las rentas pagadas a no residentes por inversión directa (21.7%), quienes decidieron reinvertir sus utilidades en el territorio nacional (B/.619.8 millones) y distribuyeron una mayor suma de dividendos (B/.312.8 millones). La renta pagada por intereses de bonos gubernamentales también creció (B/.11.7 millones), en tanto que las rentas obtenidas del extranjero disminuyeron (6.2%), ante menores intereses cobrados por los bancos.

Las **trasferencias corrientes** registraron un balance superavitario por B/.98.5 millones. El recibo de remesas del extranjero fue determinante (B/.98.5 millones adicionales) que compensó los menores aportes de la marina mercante (19.3%) y las pensiones que pagan los gobiernos extranjeros a residentes del país (15.4%).

En la **cuenta de capital y financiera** hay que destacar el crecimiento de la inversión extranjera. En el semestre esta sumaron B/.1,144.5 millones respecto a B/.908.1 millones. Estas se distribuyen de la siguiente manera este año: Acciones y otras participaciones de capital B/.498 millones, utilidades reinvertidas B/.619.8 millones y el resto corresponde a otras formas de participación de las empresas extranjeras en nuestro país.

## Tecnología e Innovación

En el primer semestre la tecnología aplicada a las actividades productivas reflejó una alta dinámica en el sector. Una de las tecnologías más utilizadas y de rápido crecimiento, es la telefonía celular. Es así, que hasta el mes de junio la Asociación Panameña de Crédito, reportó 39,776 créditos nuevos por este servicio, lo que equivale a 211.6% más que el año pasado.

El importante crecimiento de la telefonía celular demanda una infraestructura más competitiva para brindar un servicio de calidad, no sólo por parte de las empresas, sino de las instituciones reguladoras. La portabilidad numérica es una de las iniciativas que buscan posicionar a Panamá como uno de los países pioneros en la región en contar con esta tecnología. Luego de dos licitaciones que carecieron de ofertas elegibles y fueron declaradas "desiertas" por la Comisión Evaluadora, la Autoridad Nacional de los Servicios Públicos se comprometió a realizar una nueva convocatoria bajo la modalidad de "llave en mano", de forma que el servicio pueda estar disponible en marzo de 2011.

El servicio de televisión pagada también experimenta un fuerte crecimiento, luego de la entrada de nuevos operadores y la progresiva competencia en este mercado. Este incremento es acompañado de importantes innovaciones, como el traspaso total a cajillas digitales, disponibilidad de canales en alta definición y en tres dimensiones, así como de servicios combinados como el identificador de llamadas en la televisión. Según cifras de la Dirección General de Ingresos, el impuesto recaudado por este servicio fue 24% más que al mismo mes del año anterior, totalizando B/.6.04 millones.

En el mes de junio la inclusión de la base de datos de la Autoridad de Tránsito y Transporte Terrestre a la tecnología conocida como "Pele Pólice" permitió recaudar en tres días cerca de medio millón de balboas, en concepto de boletas adeudadas. Este es un sistema de identificación que refleja la información contenida en una base de datos, aplicado inicialmente para verificar el estatus legal de los ciudadanos.

**TOTAL DE CRÉDITOS NUEVOS DE TELEFONÍA CELULAR. ENERO - JUNIO. AÑOS: 2007-2010.**

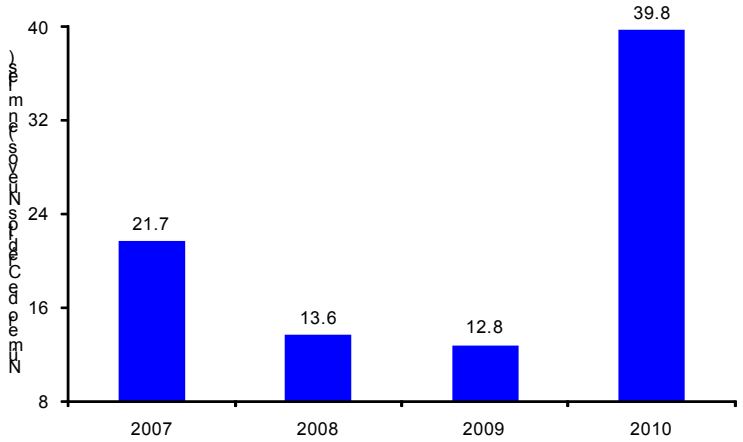


Fuente: Asociación Panameña de Crédito.

En otro ámbito: El gobierno a través de la Autoridad Nacional para la Innovación Gubernamental desarrolla iniciativas que buscan darle mayor transparencia y eficiencia al Estado. El proyecto 3-1-1 de atención ciudadana es un sistema de fácil acceso que permite registrar quejas, denuncias, peticiones y sugerencias de manera ágil y rápida, para facilitar y acelerar la atención a los ciudadanos, por medio de teléfono

fijo, móvil, correo electrónico y página web. Por su parte, Panamá sin Papel (PSP) busca renovar la forma en que el ciudadano tramita con el Estado haciéndola más eficiente, trayendo consigo más comodidad y una importante reducción en gastos administrativos.

## Micro y pequeñas empresas

Durante 2010, hemos visto un aumento significativo en el número de registros efectuados en la Autoridad de la Micro, Pequeña y Mediana Empresa. La dinamización de las iniciativas gubernamentales en el sector microempresarial ha contribuido. Las estadísticas dan cuenta de 8,231 empresas registradas, 4,562 más que igual período del año pasado.

Los registros de empresas dedicadas al comercio fueron los que más crecieron. En total son ya 3,532 registros. Siguen las que prestan servicio y los que se dedican a labores del agro.

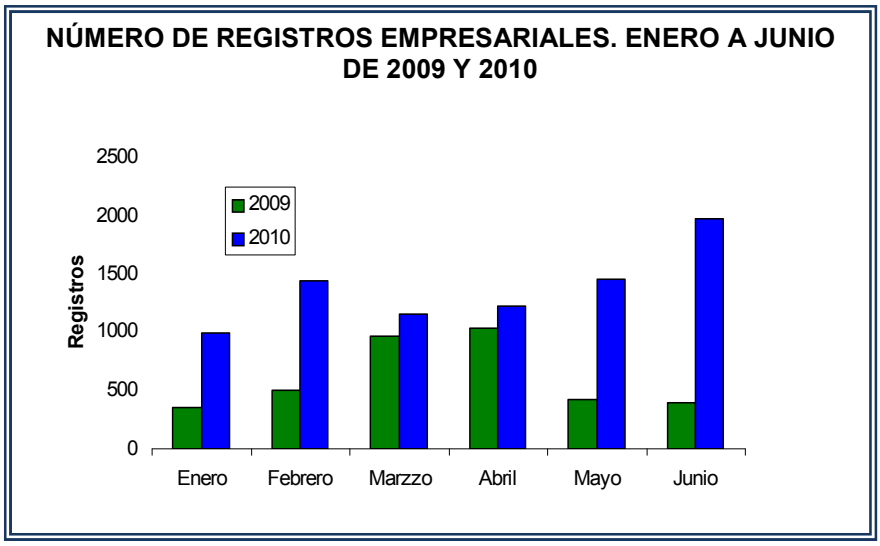


Las provincias con más inscripciones fueron: Panamá, Chiriquí y Herrera. Entre las Comarcas destacó la Ngöbe Buglé con 357. Este incremento nos demuestra la acogida al fondo de capital semilla, tanto que durante el primer semestre, la Autoridad colocó el 100% de los fondos previstos en este programa, o sea un millón de balboas no reembolsables.

De enero a junio se registraron 8,231 nuevas micro, pequeñas y medianas empresas. De este total, un 43% formalizó su constitución como tal mientras que el otro 57%, aunque ya está inscrita en los registros de la Autoridad, siguen en la informalidad quizá por el temor de pagar impuestos directos como el de la renta. Muchos desconocen que las microempresas están exentas de pagar el impuesto sobre la renta durante sus dos primeros años de operaciones o están facultadas a declarar como personas naturales, con lo que si no exceden de cierto monto de rentas, también están exentos.

Por otro lado, durante este semestre, diez instituciones financieras apoyaron a la microempresa, ofreciendo préstamos respaldados por el fondo de garantía, amparado mediante la Ley 72 de 9 de noviembre de 2009. Las más activas fueron los llamados bancos de micro finanzas. Durante este período les otorgaron préstamos nuevos por B/.2.8 millones, repartidos entre 1,425 microempresarios. El saldo de la cartera alcanzó los B/.74 millones, un millón de balboas menos que el año pasado.

## Medio ambiente

La reforestación es la siembra de árboles en áreas que anteriormente estaban cubiertas de árboles y que dejaron de existir por diversos motivos. La importancia de la reforestación consiste no sólo en la rehabilitación de zonas degradadas, sino y según opiniones de la Autoridad Nacional del Ambiente, en la captación y saneamiento de aguas superficiales y subterráneas, protección de cuencas hidrográficas y la composición química de la atmósfera.

En el 2009 se reforestó una superficie de 1650 hectáreas. Al mes de junio las notas de prensa de la Autoridad Nacional del Medio Ambiente expresan haber realizado diferentes actividades de reforestación. Las más recientes fue la siembra de más de 100 plantones en el corregimiento de Progreso (Chiriquí). En la misma provincia, pero en el distrito de Boquerón, el colegio de educación media Macano plantó 450 arbolitos nuevos, en el marco de la ejecución del proyecto de inversión para la restauración de la cuenca de río Chico. En el corregimiento de Volcán se realizó una jornada de reforestación por parte de la agencia de Volcán, con estudiantes de la escuela de Río Sereno.

En la provincia de Panamá específicamente en el corregimiento de Juan Díaz, en los previos del Instituto de Salud Mental, la Autoridad Nacional del Ambiente plantó 100 arbolitos en conmemoración al mes del ambiente.

**ALGUNAS ACTIVIDADES AMBIENTALES REALIZADAS EN EL MES DE JUNIO DE 2010, POR PARTE DE LA AUTORIDAD NACIONAL DEL AMBIENTE[a/].**

| Actividades |
|---|
| ✓ Siembra de plantones en conmemoración al día mundial de la tierra en el Parque Nacional Camino de Cruces. |
| ✓ Siembra de 100 plantones en el corregimiento de Progreso, provincia de Chiriquí. |
| ✓ Siembra de 450 plantones en el distrito de Boquerón, provincia de Chiriquí. |
| ✓ Siembra de 100 plantones en el Instituto de Salud Mental, corregimiento de Juan Díaz. |
| ✓ Siembra de plantones en la fuente de agua en Río Sereno. |
| ✓ Jornada de Limpieza en el Parque Nacional Volcán. |
| ✓ Jornada de Limpieza en diversas comunidades de Puerto Armuelles. |

[a/] Actividades registradas en notas de prensa de la institución y que tienen que ver directamente con el medio ambiente.

Fuente: Autoridad Nacional del Ambiente.

Por otro lado, la Autoridad del Canal de Panamá, llevó a cabo medidas de compensación ecológica por los trabajos para la construcción del tercer juego de escluss, adjudicando contratos de reforestación en zonas habilitadas para ello. Se estima que más de 500 hectáreas están siendo reforestadas (de acuerdo a contratos que actualmente están en ejecución).

Uno de los contratos adjudicados y en ejecución es la reforestación en el Parque Nacional Camino de Cruces por parte de Geo Forestal, S. A. El programa consiste en la siembra y mantenimiento de 115 hectáreas. Hasta el último reporte de la Autoridad del Canal de Panamá culminaron los trabajos de limpieza en las zonas llenas de maleza y se procedió a la siembra de plantones. Otro contrato es el del mantenimiento de reforestación en el Parque Nacional Altos de Campana. La empresa Forestal Los Cárpatos tiene como tarea la limpieza de aquellas áreas, el monitoreo fitosanitario y el control de plagas a través de productos químicos.

**CONTRATOS EN EJECUCIÓN PARA LA COMPENSACIÓN ECÓLOGICA, POR LOS PROGRAMAS DE AMPLIACIÓN DEL CANAL, HASTA JUNIO 2010.**

| Lugar y actividad | Contratista | Monto del contrato B/. | Hectáreas a reforestar |
|---|---|---|---|
| Reforestación en el Centro de Investigación Forestal (CIFO) | JS Chacon Investment | 64,950.00 | 50 |
| Reforestación en la Reserva Forestal Montuoso | Panama Forest Service Inc. | 71,110.20 | 50 |
| Mantenimiento del proyecto de reforestación del Parque Nacional Altos de Campana | Forestal Los Cárpatos, S.A | 39,270.00 | 30 |
| Reforestación en el Parque Nacional Chagres, Omar Torrijos y Volcán Barú | JS Chacon Investment | 281,597.50 | 130 |
| Reforestación en el parque Nacional Omar Torrijos y en el Centro de Investigaciones Forestales | Forestal Los Cárpatos, S.A | 278,255.00 | 140 |
| Reforestación en el Parque Nacional Camino de Cruces | Geo. Forestal, S.A. | 461,049.30 | 115 |

Fuente: Autoridad del Canal de Panamá.

En el Centro de investigación Forestal (CIFO), en provincia de Chiriquí, se lleva en ejecución la reforestación de 50 hectáreas con especies nativas por parte de la empresa JS Chacon Investment. Hasta el mes de junio, los informes expresaron que la empresa ha completado la producción de 35,000 plantones y el proyecto se encuentra en un 20% de avance. En la reserva forestal Montuoso, provincia de Herrera, también se lleva a cabo un programa de reforestación de 50 hectáreas, este programa lleva un 26% de avance y está a cargo de la empresa Forest Services Inc.

En el Parque Nacional Chagres, Omar Torrijos y Volcán Barú, también emprendieron tareas de reforestación. En un total de 130 hectáreas limpiaron la maleza para sembrar plantones y mantuvieron los árboles ya sembrados bajo control fitosanitario.

Un aspecto importante es que la reforestación no solo ha quedado en manos de grandes empresas. En los alrededores de la cuenca del Canal, un grupo de mujeres llevan a cabo el cuidado de viveros, convirtiéndose ellas en empresarias y supliendo la demanda de plantones que se requieren para la compensación ecológica por la ampliación del Canal.

Estas mujeres son apoyadas a través de un fondo USAID/ACP. Para este año ellas esperan producir medio millón de plantones, que se vende a B/.0.30 cada uno.

## Costo de la vida e inflación

En el primer semestre del año, estimamos en 2.3% la tasa de inflación nacional urbana, 2.4% en los distritos de Panamá y San Miguelito y 1.7% en el resto urbano. En igual periodo de 2009, fueron de 1.8%, 1.5% y 2.5%, respectivamente. No obstante, el nivel de precios ha sido más estable este año, ya que la tasa media de incremento mensual del índice de precio al consumidor nacional urbano fue 0.35%, menor a los 0.81% en igual periodo de 2009.

**INFLACIÓN ESTIMADA POR REGIÓN, A JUNIO. AÑOS 2007 A 2010.**

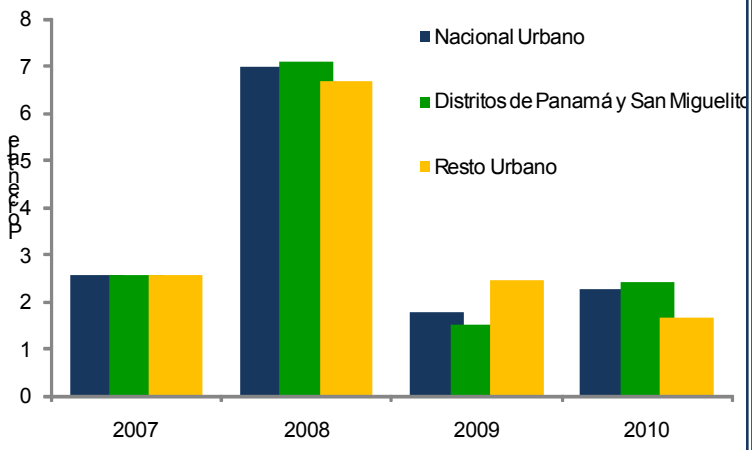


Fuente: Instituto Nacional de Estadística y Censo.

Los bienes y servicios que registraron los menores incrementos de precio en el ámbito nacional urbano, fueron: **Vestido y calzado** (1.0%), **Salud** (1.5%) y **Esparcimiento, diversión y servicios de cultura** (1.6%). En tanto, las mayores alzas se experimentaron en: **Transporte** (4.6%), **Bienes y servicios diversos** (3.2%) principalmente por el encarecimiento del precio del tabaco (cigarrillos) en 72.5%, **Enseñanza** (2.2%) y **Muebles, equipo del hogar y mantenimiento rutinario de la casa** (1.8%).

Queremos llamar la atención sobre dos renglones del costo de la vida:

Durante el primer semestre, el precio de la electricidad se redujo 6.0% en los distritos de Panamá y San Miguelito y 3.8% en el resto urbano. Se prevé una baja en la tarifa eléctrica a partir del mes de julio, según lo informado por la Autoridad Nacional de los Servicios Públicos. Ésta se relaciona con la reducción del precio del petróleo utilizado para su generación, durante algunos meses del semestre, según la última revisión.

El precio de los **alimentos y bebidas** en los distritos de Panamá y San Miguelito se incrementó 1.8%, una baja de 3.9 puntos porcentuales respecto a igual periodo de 2009 (5.7%). Pese a ello, se observaron abaratamientos en las verduras frescas (16.0%), cereales (8.4%), aceites y mantecas (6.7%), huevos (3.6%) y vegetales secos (3.2%). En tanto, aumentaron principalmente: azúcar (9.4%), carne de cerdo (8.7%), vegetales en conserva (8.2%), carnes preparadas (5.8%), comida fuera del hogar y arroz (ambos en 5.1%).

**COSTO CALÓRICO MENSUAL DE LA CANASTA BÁSICA FAMILIAR DE CONSUMO EN LOS DISTRITOS DE PANAMÁ Y SAN MIGUELITO. AÑOS 2009 Y 2010**

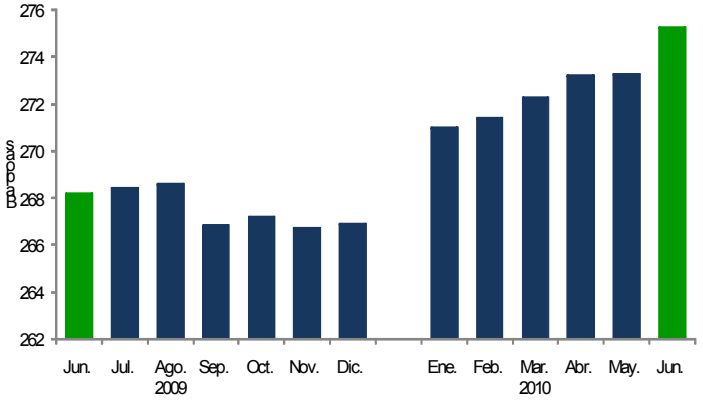


Fuente: Ministerio de Economía y Finanzas.

La **canasta básica familiar de consumo** representativa de los distritos de Panamá y San Miguelito, en el mes de junio costó B/.275.25, 0.72% o B/.1.96 más que el mes de mayo. Contrastándolo con similar mes de 2009, varió en 2.6% o B/.7.05. Pese a ello, sigue experimentando un valor más estable que el año pasado dado que, mientras en aquel año el costo calórico mensual varió 1.1%, este año ha sido de 0.56%.

Los productos que más se abarataron respecto a junio del año pasado fueron: grasas (4.0%); leguminosas (6.2%); huevos de gallina (4.8%); y vegetales y verduras (1.7%), básicamente la yuca, la papa y el plátano. En tanto, aumentó el costo del azúcar blanca (18.1%); las frutas (12.8%); las carnes (3.3%) y los cereales (2.5%).

## Situación social

En lo que respecta al empleo, el Ministerio de Trabajo y Desarrollo Laboral inscribió 1.1% más contratos de trabajo que el año pasado. Entre los establecimientos con 5 y más personas empleadas en todo el país, la proporción es superior. No obstante son incrementos menores a los de otros años. La ralentización de la generación de nuevos empleos también afecta a los extranjeros. Se les ha autorizado permiso de trabajo a una menor cantidad con relación a 2009.

La capacitación laboral se ha impartido entre 1,416 cursos, que representaron en conjunto 139,255 horas de formación impartidas, beneficiando gratuitamente a 29,251 personas. De los inscritos 10,806 o el 37% obtuvieron su certificado de egresado, mientras que el resto de los participantes están iniciando o culminando sus capacitaciones.

La seguridad ciudadana tiene una creciente importancia porque la comunidad tiene la percepción que todos los días hay más delitos. No obstante, las cifras registradas este año moderan la tendencia pero, como espera la comunidad, todavía no disminuyen.

Con relación a los homicidios de mujeres por sus cónyuges, se reporta un caso adicional este año. No obstante, sólo 2 de las 39 mujeres que murieron en forma violenta, tenían boleta de protección. Se estudian nuevas medidas y se urge a que entren en vigencia las nuevas medidas contempladas en el Código Penal que aún no entra en vigencia.

En Panamá cada día hay 117 accidentes de tránsito, 13 menos que en 2009, gracias a los esfuerzos realizados a través de la Policía Nacional, por garantizar nuestra seguridad vial.

### Ocupación

Según cifras preliminares del Ministerio de Trabajo y Desarrollo Laboral, 165,615 contratos de trabajo se registraron durante el primer semestre de 2010 en la Institución, lo que representa 6.69% más que el año pasado o 10,386 nuevos empleos.

Por tipo de contrato, se destacan los correspondientes a obras determinadas (4,764 adicionales) principalmente en la construcción.

Según dato del Instituto Nacional de Estadística y Censo, correspondiente a establecimientos con 5 y más personas empleadas en cuatro actividades económicas (industrias manufactureras, comercio, servicios y restaurantes y hoteles), durante el primer semestre de este año, se crearon 11,851 plazas de trabajo netas. Sólo se registraron menos empleos en los restaurantes y hoteles así como entre las empresas dedicadas a la prestación de servicios.

**NÚMERO DE CONTRATOS, SEGÚN TIPO. DURANTE EL PRIMER SEMESTRE. AÑOS 2008 - 2010**

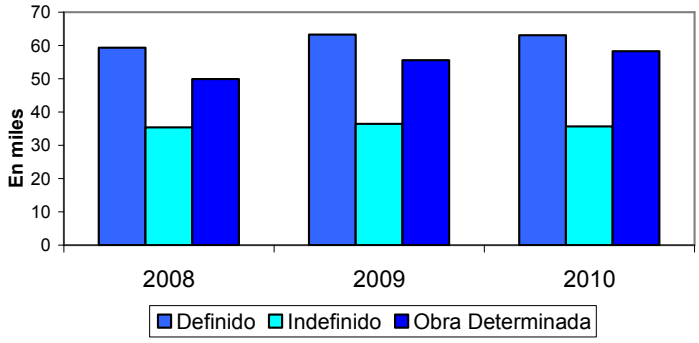


Fuente: Ministerio de Trabajo y Desarrollo Laboral

Las razones distan mucho del comportamiento económico de la actividad, por lo que creemos que con la revisión de la cifra preliminar, las cifras de empleo van a aumentar.

## Permisos de trabajo a extranjeros

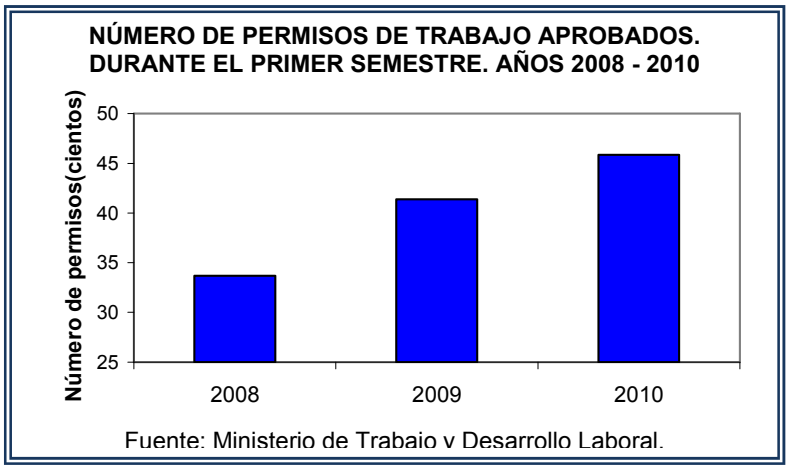


Conforme a las estadísticas del Ministerio de Trabajo de Desarrollo Laboral, al primer semestre de 2010 se tramitaron 5,631 permisos de trabajo, 983 o 21.1% más que al primer semestre del año anterior.

Los permisos aprobados representaron el 81.43% de los tramitados, siendo 7.5 puntos porcentuales menos que el año pasado. Desde 2008 la tendencia es a la baja.

Los permisos a extranjeros se distribuyeron de la siguiente manera: los casados con nacionales 32%, dentro del 10% permitidos a las empresas 25.02% e indefinido 22.12%. Estas proporciones han descendido comparativamente con el año pasado en donde los tipos de permisos casados con nacional y dentro del 10% mantenían 42.67% y 29.07% respectivamente. El resto de los permisos se reparten, este año, entre destinados a la contratación de expertos y técnicos, refugiados, en la Zona Libre de Colón, entre otros.

## Formación y capacitación laboral

Las cifras preliminares del Instituto Nacional de Formación Profesional y Capacitación para el Desarrollo Humano, indican que durante el primer semestre del 2010 se iniciaron 1,416 cursos, que representaron en conjunto 139,255 horas de formación impartidas, beneficiando gratuitamente a 29,251 panameños matriculados (16,318 mujeres y 12,933 hombres). De esa cantidad, 10,806 o el 37% obtuvieron su certificado de egresado, mientras que el resto de los participantes están iniciando o culminando su capacitación. Al respecto, de los 1,416 cursos iniciados, 809 finalizaron en el semestre, quedando vigentes 408 para la formación en el sector comercio y servicios, 137 en el industrial y 62 en el agropecuario.

En el segundo trimestre la matricula se duplicó; 19,826 personas se inscribieron, 10,421 más que en el primer trimestre. Este aumento se debe a la constante promoción y orientación que realiza el Instituto sobre sus cursos, programas y convenios a través de ferias como: EXPO Vida y Salud, la Feria de Participación Ciudadana, las gastronómicas y EXPOEDUC. Esta última, realizada en el Centro de Convenciones Atlapa, contó con la asistencia de más de treinta mil estudiantes, tanto de las escuelas secundarias como de las universidades de todo el país. Numerosos estudiantes aprovecharon la ocasión para matricularse en los cursos virtuales y presenciales.

**MATRÍCULA Y EGRESADOS DEL INSTITUTO NACIONAL DE FORMACIÓN PROFESIONAL Y CAPACITACIÓN PARA EL DESARROLLO HUMANO, EN LA REPÚBLICA. PRIMER Y SEGUNDO TRIMESTRE, 2010 (P).**

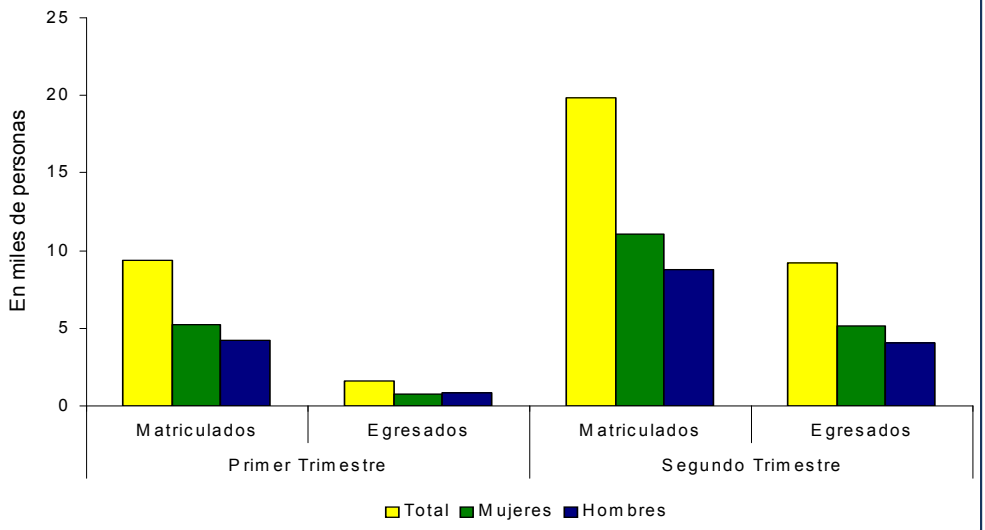


Fuente: Instituto Nacional de Formación y Capacitación para el Desarrollo Humano.

Recientemente el Instituto de Formación y la Autoridad Nacional para la Innovación Gubernamental anunciaron la implementación del programa "Fortalecimiento del Recurso Humano del Sector Público", el cual tiene como objetivo fortalecer las competencias del servidor público y modernizar la gestión de las 96 entidades del Estado. Por otro lado, la institución está impulsando el tema de transversalización de género, que tiene como fin erradicar la discriminación contra las mujeres y reforzar su inclusión en el campo laboral y profesional, dando inicio con el curso virtual "Políticas, Finanzas y Presupuesto con Enfoque de Género", destinado tanto a mujeres del sector público como de otros sectores del país.

## Seguridad ciudadana

La seguridad ciudadana ha adquirido una importancia creciente en nuestro país. El incremento constante de hurtos, robos a mano armada, homicidios y otros actos delictivos, se han convertido durante los últimos años en uno de los principales temas de debate público y en una de las mayores preocupaciones de los ciudadanos.

De acuerdo al Sistema Nacional Integrado de Estadísticas Criminales, de los delitos registrados contra el patrimonio, el hurto presentó una tendencia creciente en estos tres últimos años. Durante el periodo de enero a junio de 2010 registraron 7,177 casos, un aumento de 882 o 14% con respecto al mismo periodo del año pasado. Se reportaron 2,984 robos a mano armada, 159 o 5.6% más con respecto al 2009. Sin embargo el año pasado se contaron 945 casos más que en el 2008, representando una variación de 50.3%. De los incidentes de robo a mano armada suscitado este año, el 81% corresponde a la provincia de Panamá, lo que demuestra los niveles de riesgo al cual se expone el ciudadano en la ciudad capital, dado los niveles de violencia que genera.

Referente a los delitos contra la vida y la integridad personal, el homicidio es el que más incide en la percepción ciudadana sobre el tema de seguridad pública. De enero a junio de 2008 se reportaron 272 casos, aumentando el año pasado a 403 o 48.2% en el mismo

periodo. Durante este año se reportaron 430, 27 o 6.7% más que en 2009. El número de homicidios en junio fue de 50, menor al promedio entre enero y mayo (76). En este primer semestre la mayor parte de estos delitos se reportaron en las provincias de Panamá (289) y Colón (76), donde los problemas de pandillas, la alta concentración demográfica y el tráfico de drogas son los que conllevan a un incremento en los homicidios y otros actos de violencia.

Los estudios sociales realizados en el 2008 y 2009 por el Sistema Nacional de Estadísticas Criminales demuestran que la falta de empleo, la sobrepoblación en las barriadas marginales y la deserción escolar, son factores que inciden en el incremento de personas delincuentes: la institución encontró una alta correlación entre los actos

**INCIDENTES POLICIVOS SOBRESALIENTES REGISTRADOS EN LA REPÚBLICA DE PANAMÁ, SEGÚN SU CLASIFICACIÓN: AÑO 2009 Y 2010.**

| Incidentes | Hasta el mes de Junio | | | | |
|---|---|---|---|---|---|
| | 2009 | | 2010 (P) | | Variación de la tasa[2/] |
| | Número | Tasa[1/] | Número | Tasa[1/] | |
| **Delitos**..... | 26,195 | 75.92 | 27,255 | 77.77 | 2.44 |
| **Contra la vida y la integridad personal**..... | 3,121 | 9.05 | 2,994 | 8.54 | -5.55 |
| Homicidio..... | 403 | 1.17 | 430 | 1.23 | 5.05 |
| Lesiones personales..... | 840 | 2.43 | 916 | 2.61 | 7.36 |
| Herido con arma de fuego..... | 996 | 2.89 | 925 | 2.64 | -8.56 |
| Demás..... | 882 | | 723 | | |
| **Contra el patrimonio**..... | 14,949 | 43.33 | 15,680 | 44.74 | 3.27 |
| Hurto..... | 6,295 | 18.24 | 7,177 | 20.48 | 12.25 |
| Hurto a local comercial..... | 811 | 2.35 | 798 | 2.28 | -3.12 |
| Hurto de autos..... | 513 | 1.49 | 458 | 1.31 | -12.10 |
| Robo con arma..... | 2,825 | 8.19 | 2,984 | 8.51 | 4.00 |
| Demás..... | 4,505 | | 4,263 | | |
| **Contra el orden jurídico familiar y el estado civil**..... | 2,952 | 8.56 | 2,726 | 7.78 | -9.08 |
| Violencia doméstica..... | 2,693 | 7.81 | 2,397 | 6.84 | -12.37 |
| Demás..... | 259 | | 329 | | |
| **Contra el pudor y la libertad sexual**..... | 845 | 2.45 | 1,028 | 2.93 | 19.78 |
| **Contra la seguridad colectiva**..... | 1,011 | 2.93 | 1,170 | 3.34 | 13.94 |
| Tráfico de drogas..... | 166 | 0.48 | 192 | 0.55 | 13.88 |
| Posesión de drogas..... | 614 | 1.78 | 741 | 2.11 | 18.82 |
| Demás..... | 231 | | 237 | | |
| **Faltas**..... | 6,512 | 18.87 | 9,231 | 26.34 | 39.56 |
| Riña y escándalos..... | 1,184 | 3.43 | 1,108 | 3.16 | -7.86 |
| Indocumentado nacional..... | 1,923 | 5.57 | 3,076 | 8.78 | 57.49 |
| Agresión física..... | 701 | 2.03 | 634 | 1.81 | -10.95 |
| Demás..... | 2,704 | | 4,413 | | |

1/ Por cada 10,000 habitantes.
2/ Puntos porcentuales.

Fuente: Sistema Nacional Integrado de Estadísticas Criminales.

delictivos y estas tres variables: 0.98, 0.92 y 0.88 respectivamente.

Otro delito sobresaliente es la violencia doméstica, que aunque se muestra una cantidad elevada de registros para este año, esta ha venido disminuyendo desde 2008. Para el periodo de enero a junio se registraron 2,397 casos, 1,033 o 30.1% menos que en igual periodo de 2008. Las provincias donde más se reportaron estos casos fueron: Panamá (716), Chiriquí (400) y Veraguas (292).

Durante los últimos meses de este semestre se ha visto los esfuerzos que el Gobierno ha realizado para atacar el tema de la inseguridad. Se percibe hoy en día una mayor presencia de la policía en calles, avenidas, barriadas y fronteras haciendo operativos en lucha contra la delincuencia y el narcotráfico, en un intento por derrotar al crimen organizado y mejorar la situación de seguridad en todo el país

## Violencia de género

Según cifras recopiladas por el Observatorio Panameño contra la Violencia de Género de la Defensoría del Pueblo, en el primer semestre de 2010 ocurrieron 39 muertes violentas de mujeres en el país, una más que en igual período de 2009.

**MUERTES VIOLENTAS DE MUJERES EN LA REPÚBLICA DE PANAMÁ, POR MES DE OCURRENCIA: AÑOS 2009 Y 2010.**

**(Número de víctimas)**

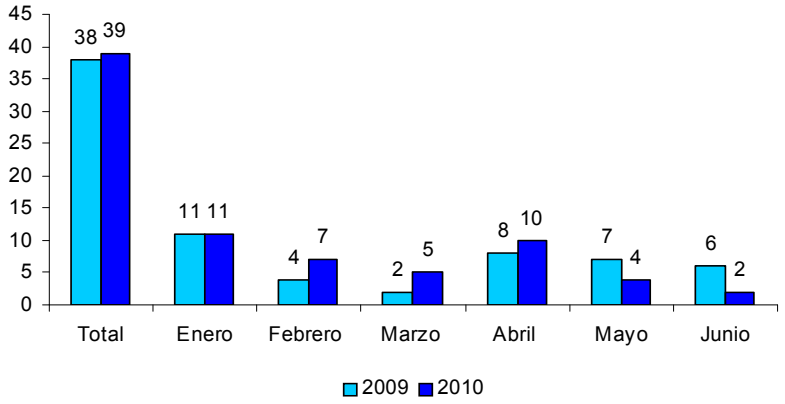


Fuente: Defensoría del Pueblo y los medios de comunicación.

El mayor número de muertes violentas de mujeres ocurrió los fines de semana (viernes a domingo). Se reportaron 19 casos o el 46.4% del total, 5 muertes menos que en similar período (24 o 63.2%) de 2009. La mayoría de estas muertes coincidieron con los días de pago de quincena (15 y 30), lo que supondría que ocurren como resultado de la asignación del ingreso a consumos suntuarios como el alcohol.

Panamá (21) y Colón (10) reportaron el mayor número de homicidios de mujeres. Se dieron 31 de las 39 muertes de este año. El año pasado fueron 34 de las 38 muertes. Esta reducción se debe al aumento de las acciones policiales como: mayor y mejor seguimiento a las denuncias presentadas, aumento en las ordenes de captura, retenes (pele police) y las capacitaciones a los corregidores.

Las catorce medidas de protección establecidas en la Ley 38 de 2001 sobre violencia doméstica, resultaron insuficientes para proteger la vida y la integridad de las mujeres que sufrieron o sufren de estas agresiones. Para que cumplan su propósito, no basta un documento, se requiere de otras medidas.

Desde enero de este año se han emitido 851 medidas de protección en las cuatro fiscalías de familia en la ciudad de Panamá. Según cifras de la Defensoría del Pueblo, sólo 2 de las 39 mujeres que murieron de forma violenta tenían boleta de protección.

Ante esta situación, la Comisión de Asuntos de la Mujer de la Asamblea Nacional inició en junio las consultas del proyecto de ley sobre violencia doméstica. La propuesta busca establecer medidas de protección para las víctimas, entre las que se destaca el arresto provisional del agresor por un término de 72 horas. Organizaciones defensoras de los derechos de las mujeres urgen por la aplicación de las 20 medidas de protección que establece el nuevo Código Procesal Penal, aprobado pero aún no vigente, para garantizar más protección a la persona y "frenar" al atacante. Una de las medidas más importantes que contempla este nuevo Código es el desalojo del agresor, que conlleva una orden de alejamiento.

## Programa 100 a los 70

El Programa de Asistencia Económica a los Adultos Mayores, conocido como "100 a los 70", que dirige el Ministerio de Desarrollo Social ha resultado muy beneficioso para los miles de adultos mayores, que no contaban con un respaldo económico para hacerle frente a sus necesidades más apremiantes o que dependían exclusivamente de las condiciones del hogar.

A inicio de las inscripciones del Programa, en junio de 2009, se contaron con más de 20,325 personas registradas que recibieron el primer pago retroactivo del subsidio el 1 de julio de 2009. Esto representó B/.1.6 millones para el Estado. Un año después, junio de

**PROPORCIÓN DE BENEFICIADOS DEL PROGRAMA "100 A LOS 70" POR PROVINCIA. AÑO 2010ª.**

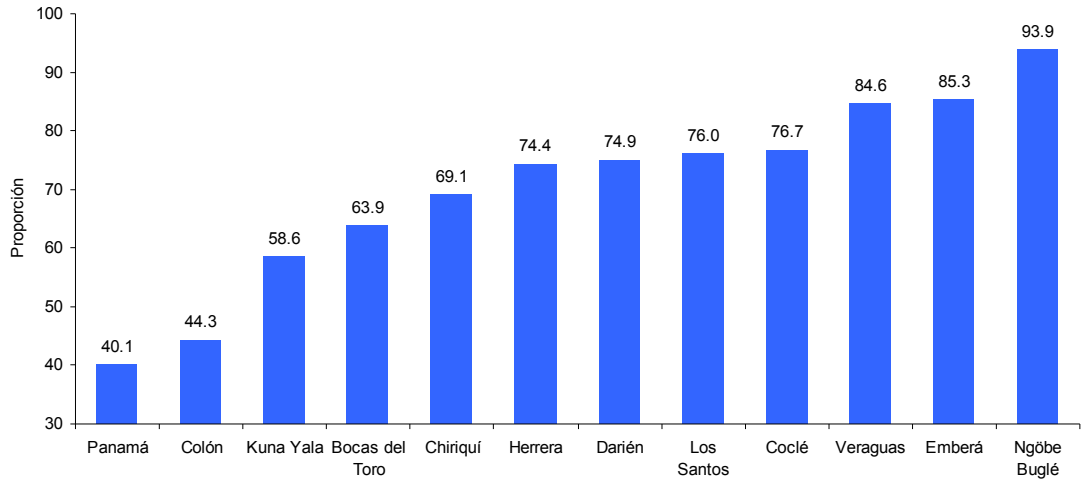


ª Corresponde al número de personas mayores de 70 años del programa entre la estimación de población correspondiente.

Fuente: Ministerio de Desarrollo Social.

2010, en el área urbana, entre 70,473 adultos mayores, debidamente registrados, se distribuyeron B/.14,097,495. También B/.2,637,000 entre 13,185 personas de áreas de difícil acceso.

La comarca Ngöbe Buglé tiene cubierto el 93.9% de la población que reúne las condiciones para estar en el Programa. Por el contrario, las menores proporciones se registran en las provincias de Panamá y Colón porque existe un mayor número de personas aseguradas en la Caja de Seguro Social.

A partir de la fecha, el Banco Nacional de Panamá y la Caja de Ahorros notificaron que no aceptarán personas de edad avanzada con condiciones delicadas de salud dentro de las sucursales, por considerarlo un peligro para ellos mismos. Por tal motivo, las Autoridades del Ministerio de Desarrollo Social solicitaron a los familiares de los beneficiarios, que estén en esta condición, a que se acerquen a sus instalaciones y se notifiquen como representantes legales y así estar autorizados para hacer efectivo el cobro.

Para cumplir la ordenanza las Autoridades pusieron a disposición de los beneficiados, los servicios de la Caja de Seguro Social y centros hospitalarios integrados en todo el territorio nacional, para llevar a cabo los análisis o estudios de los mismos, a fin de que cada evaluación cumpla con los requisitos establecidos. Sin embargo, para evitar estos contratiempos se planteó que cada beneficiario tenga un representante, en caso de no poder acudir a retirar el cheque. Al mes de junio se contaba con alrededor de 2,000 representantes legales inscritos.

Se espera que los familiares de estos adultos mayores, no sólo cumplan con hacer efectivo el cobro, sino también, que se involucren en todas las actividades y responsabilidades previstas en el programa, y así, contribuir a ofrecerles una mejor calidad de vida.

## Accidentes de tránsito

A junio de 2010 hubo una baja considerable de accidentes; fueron 2,274 menos que los registrados a junio de 2009. Como resultado, el número de accidentes de tránsito por día pasó de 130 a 117 o en otros términos de 5.4 a 4.9 cada hora.

De los accidentes registrados hasta junio 2010, el 75% ocurrieron en la provincia de Panamá (16,079), en donde, también, están matriculado poco más de las tres cuartas partes de todos los vehículos en circulación en la República. Siguen los ocurridos en las provincias de Chiriquí y Colón, con 8.8 y 7.5 accidentes por día.

Entre enero y junio de 2010, en los 21,295 accidentes de tránsitos, las autoridades contabilizaron 204 defunciones, es decir, 1 por cada 100 accidentes. La mayor proporción de accidentes automovilísticos mortales ocurrió en Bocas del Toro (5 por cada cien) seguida de los de Herrera (4 por cada cien) y Darién (3 por cada cien).

En el otro extremo, se dieron menos accidentes con víctimas mortales en la provincias de Panamá y Colón (casi uno por cada cien accidentes), resultados que tienen que estar íntimamente relacionada no sólo con la extensión de la red vial sino con su calidad.

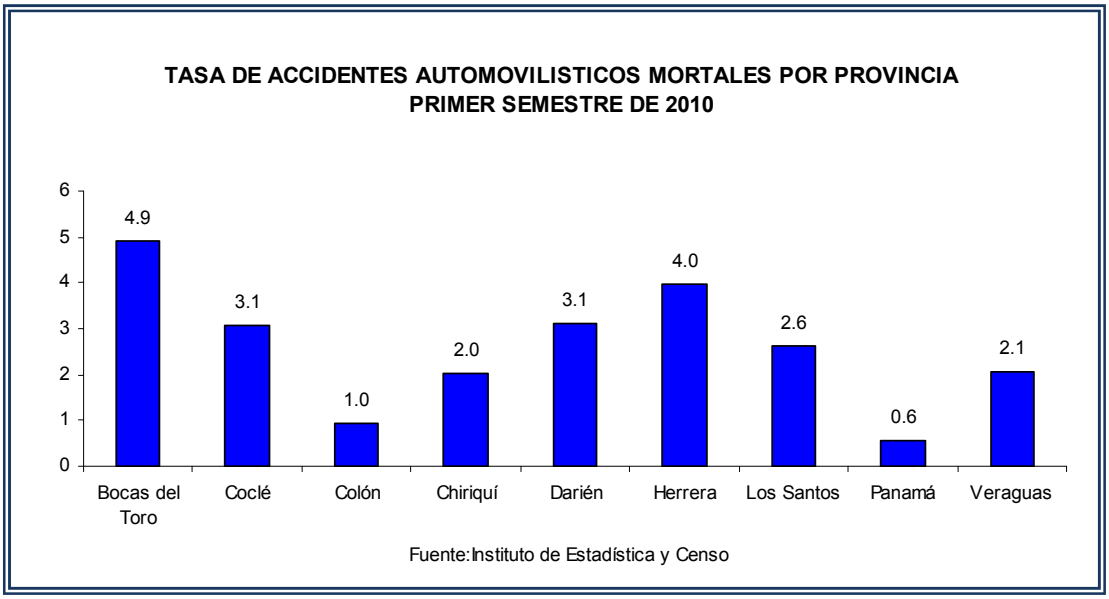


Los meses con más accidentes de tránsito se asocian a la reanudación de la actividad escolar, aun cuando la mayor cantidad ocurrió este año en el mes de mayo, posiblemente cuando comenzaron a intensificarse las lluvias, con más intensidad de las previstas. No obstante, en Coclé, Veraguas y Chiriquí suelen darse con menos referencia a eventualidades como éstas. En estas provincias, el número de accidentes de tránsito varió poco al mes: 7.4, 7.7 y 7.9 por ciento respectivamente.

El mes donde se produjo menos defunciones fue junio (21) y el de mayor enero (53) contrario a lo ocurrido en 2009 con 39 y 28 muertes respectivamente. Existe en la actualidad cerca de 500,000 autos en circulación entre comerciales, particulares y oficiales. El promedio de autos por cada 100 habitantes en nuestro país, es de 14.3 siendo la provincia de Panamá la que registra la mayor densidad (20) y la menor Darién (2).

## Salud

Los casos de dengue y los de influenza o gripe estacional aumentaron, sin embargo, los casos de hantavirus disminuyeron. Este año apareció un nuevo virus, encefalitis equina, por lo cual las autoridades de salud emprendieron las gestiones para controlar el contagio en humanos.

### Dengue

El Ministerio de Salud registró 917 casos de dengue clásico acumulados en todo el país, 2% más que el año pasado. La provincia de Panamá registra el mayor número de casos (304), seguido por Chiriquí con 191 y Bocas del Toro con 149. La provincia de Coclé fue el único lugar donde se registró un caso de dengue hemorrágico, mientras que los de dengue clásico sumaron 138. El resto de las provincias registraron menos de 50 casos.

El porcentaje de infestación del mosquito Aedes Aegypti fue 2.9% en todo el país. Por regiones de salud, la comarca de Kuna Yala presentó el porcentaje más alto, 7.6%, Los Santos y San Miguelito presentaron 5.5% y continúa Panamá Metro con 4.6%. Veraguas, Colón y Darién presentan los porcentajes más bajos.

NÚMERO DE CASOS DE DENGUE CLÁSICO Y PORCENTAJE DE INFESTACIÓN, SEGÚN REGIÓN DE SALUD. A JUNIO 2010

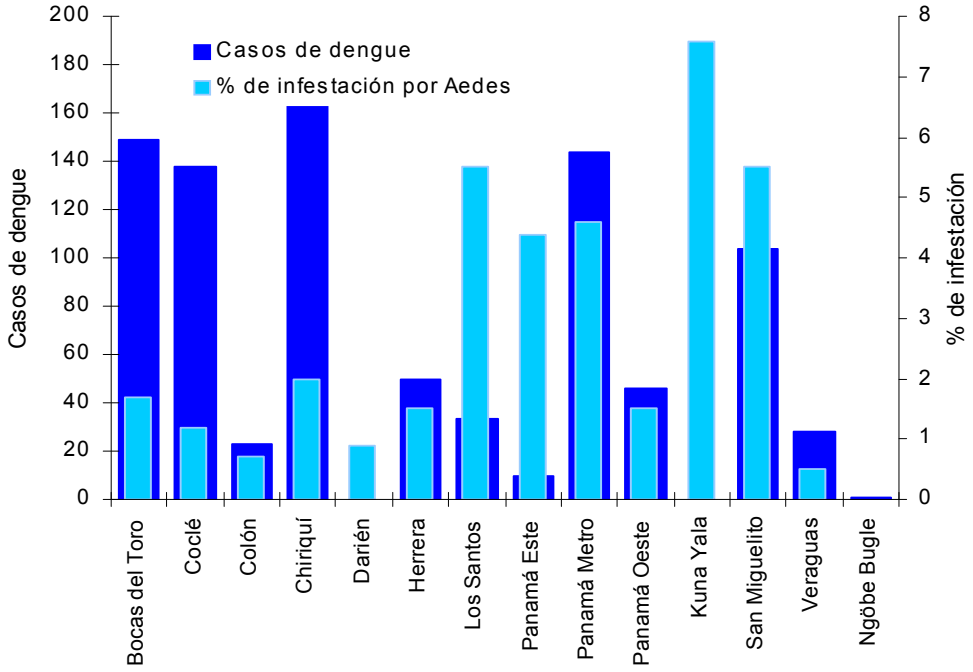


Fuente: Ministerio de Salud.

No obstante, las autoridades de salud mantienen activos los controles para la eliminación del vector. Por su parte el Ministerio de Salud intensificó operativos de limpieza en algunos distritos como Bethania, donde se reportó un gran número de casos dentro de la provincia de Panamá. Las medidas tomadas consistieron en nebulizar 550 predios y más de 750 viviendas. Luego, la jornada se extendió al resto de los corregimientos del distrito capital.

En el mismo mes de junio, las Autoridades de salud realizaron una caminata para concientizar sobre los problemas que representa el dengue.

A la fecha el Departamento de Control de Vectores del Ministerio de Salud inspeccionó 17,055 predios en 646 manzanas, eliminó 26,462 recipientes inservibles, nebulizó 1,290 predios y 7,925 viviendas. Como medida de control y sanción expidió 197 recomendaciones y 74 actas de compromiso.

**Hantavirus**

En lo que va del año, solo se han presentado 10 casos de hantavirus, 9 menos que los registrados el año anterior. De estos 10, 3 provenían de Los Santos, 2 de Herrera, 2 de

Coclé, 1 de Darién. Se desconoce la procedencia de los otros dos casos. De los 10 casos fallecieron 3 personas.

**Influenza o gripe estacional**

Según la Organización Panamericana de la Salud, la influenza que también se le conoce con el nombre de gripe, se define como la infección respiratoria en las personas, causada por los virus humanos de la influenza, que se repiten de forma periódica y autolimitada, relacionada al período invernal de cada año.

En Panamá, la gripe o influenza estacional va en aumento. Hasta junio se reportaron 110,304 casos, 21% más que el año anterior. El boletín de la Semana Epidemiológica No.26 del Ministerio de Salud, expresa que el canal endémico nacional presenta un aumento de casos que supera el máximo esperado para este período. Sin embargo, este tipo de virus es típico de la época lluviosa, y para los meses de mayo y junio llega su punto más alto, cuando se reporta el mayor número de casos. Ante este brote, las autoridades de salud hicieron un llamado para que las personas acudan a las instalaciones de salud a vacunarse. Esta vacuna es gratuita y se aplica en los hospitales regionales, 111 subcentros, 488 puestos de salud, 6 policentros y en las instalaciones de la Caja de Seguro Social.

**Encefalitis Equina**

La encefalitis equina es causada por un virus febril que enferma los caballos. El virus llega a los humanos por medio de la picada de un mosquito. En los últimos meses apareció este virus. En Darién y Panamá se encontró primero en caballos y luego, mediante exámenes de laboratorios, se encontró entre humanos. De acuerdo a notas de prensa del Ministerio de Salud, los hospitales reportaron 20 casos. De esos, 13 fueron dados de alta, 6 permanecían hospitalizados a la fecha y uno terminó en defunción. También reportaron 75 casos sospechosos, a los cuales se les tomaron muestra de sangre, pero que no requirieron de hospitalización.

Una vez que las autoridades identificaron la aparición del virustomaron medidas de control, ya que no existe una vacuna para humanos contra la encefalitis equina, sólo hay para animales. Sin embargo el Ministerio de Salud, a través de la Dirección de Promoción de Salud capacitó 2,339 personas en Darién y Panamá Este, además de distribuir 10,000 afiches. Todo esto con el fin de informar a las personas sobre los síntomas de esta enfermedad y los modos de prevención contra ella.

También se realizaron operativos de eliminación de criaderos de mosquito, sellaron letrinas en desuso (como posibles criaderos) y se ha echó cal en otras, se establecieron puestos centinelas con personal capacitado en los lugares afectados, y realizaron giras médicas a fin de identificar y tratar las personas que presentaran síntomas sospechosos.

Por otro lado, con el objetivo de que este virus no se propague a otras áreas del país, se estableció un cordón sanitario desde Darién hasta el Panamá Este para así delimitar las zonas infectadas. Para medir la efectividad del cordón, el Ministerio de Salud llevó a cabo una encuesta larvaria, a fin de detectar la movilidad del mosquito transmisor y que este no se traslade a otras áreas.

## Indicadores económicos y sociales

| Detalle | 2006 | 2007 | 2008 | 2009 | 2010 |
|---|---|---|---|---|---|
| **INDUSTRIA MANUFACTURERA** | | | | | |
| Sacrificio de ganado vacuno (cabezas)…… | 150,119 | 150,253 | 150,918 | 169,055 | 173,384 |
| Sacrificio de ganado porcino (cabezas)…… | 179,570 | 192,055 | 213,863 | 207,165 | 185,207 |
| Carne de gallina (toneladas métricas)…… | 43,771 | 47,183 | 47,708 | 50,048 | 51,199 |
| Producción de leche evaporada, condensada y en polvo (toneladas métricas)…….. | 9,395 | 9,100 | 10,088 | 9,282 | 51,199 |
| Producción de leche pasteurizada (toneladas métricas)……. | 40,694 | 34,484 | 32,011 | 29,483 | 36,548 |
| Leche natural utilizada para la elaboración de productos derivados (toneladas métricas)…… | 75,234 | 73,287 | 74,499 | 72,275 | 81,456 |
| Producción de derivados del tomate (toneladas métricas)…. | 4,459 | 5,415 | 4,949 | 4,914 | 5,375 |
| Azúcar (toneladas métricas)…… | 168,183 | 164,316 | 151,271 | 144,203 | 146,240 |
| Sal (toneladas métricas)…….. | 19,080 | 20,315 | 20,738 | 19,548 | 27,587 |
| **Producción de bebidas alcohólicas (miles de litros)…….** | 93,403 | 102,429 | 113,303 | 119,364 | 120,516 |
| Cerveza…….. | 87,656 | 96,594 | 106,580 | 113,068 | 113,673 |
| Seco…… | 2,840 | 2,687 | 3,071 | 2,851 | 2,746 |
| Ron…….. | 1,714 | 2,019 | 2,414 | 2,249 | 2,798 |
| Ginebra……..... | 940 | 848 | 916 | 892 | 954 |
| Otros licores[1/]..... | 253 | 280 | 323 | 304 | 346 |
| Alcohol rectificado (miles de litros)…… | 8,532 | 9,241 | 7,912 | 6,846 | 7,066 |
| **CONSTRUCCIONES** | | | | | |
| **Valor de las construcciones, adiciones y reparaciones (miles de balboas)[2/]……** | 397,228 | 539,934 | 851,660 | 1,133,422 | 583,321 |
| Distrito de Panamá…… | 293,755 | 427,475 | 692,553 | 1,017,673 | 411,606 |
| Distrito de San Miguelito…….. | 31,081 | 45,280 | 41,606 | 13,587 | 52,337 |
| Distrito de Colón…… | 28,370 | 16,241 | 29,190 | 41,365 | 45,687 |
| Distritos de David, Barú, Chitré, Aguadulce y La Chorrera. | 33,251 | 33,848 | 43,160 | 33,971 | 51,174 |
| Distrito de Arraiján…… | 10,772 | 17,090 | 45,150 | 26,826 | 22,517 |
| Producción de concreto premezclado (en metros cúbicos)… | 641,291 | 707,279 | 927,517 | 966,500 | 708,547 |
| **ELECTRICIDAD, GAS Y AGUA** | 2,687,007 | 2,903,059 | 2,998,303 | 3,113,064 | 3,475,531 |
| **Generación de electricidad (en miles de KWH)……..** | 2,546,813 | 2,769,594 | 2,781,007 | 2,962,607 | 3,272,293 |
| Hidráulica…… | 1,596,761 | 1,441,583 | 1,674,329 | 1,846,623 | 1,695,973 |
| Térmica…… | 950,052 | 1,328,011 | 1,106,678 | 1,115,984 | 1,576,320 |
| **Consumo de electricidad (en miles de KWH)……..** | 2,417,963 | 2,625,072 | 2,720,093 | 2,850,904 | 3,180,642 |
| Residencial…… | 758,223 | 814,484 | 826,914 | 907,899 | 1,026,266 |
| Comercial…… | 1,108,169 | 1,223,723 | 1,296,748 | 1,341,265 | 1,432,034 |
| Industrial…….. | 144,019 | 152,578 | 153,380 | 145,286 | 129,847 |
| Sector Público…… | 375,189 | 399,180 | 405,543 | 417,851 | 442,347 |
| Otros[3/]…….. | 6,420 | 7,772 | 8,075 | 7,960 | 8,926 |
| Venta de gas en cilindro (en miles de libras)…… | 27,997 | 29,470 | 30,298 | 32,797 | 33,569 |
| Ventas de gas licuado - carburación de autos (miles de libras)…….. | 1,329 | 1,085 | 686 | 441 | 358 |
| **Facturación de agua en la República (miles de galones).** | 37,199,864 | 41,683,806 | 41,966,475 | 43,012,490 | 43,341,140 |
| Comercial…… | 5,067,082 | 5,507,024 | 5,990,988 | 5,829,191 | 5,958,516 |
| Industrial…….. | 402,163 | 388,813 | 447,464 | 828,067 | 885,500 |
| Residencial…… | 27,864,557 | 29,775,100 | 30,477,787 | 31,414,947 | 31,578,319 |

| Detalle | 2006 | 2007 | 2008 | 2009 | 2010 |
|---|---|---|---|---|---|
| **HOTELES** | | | | | |
| Número de unidades de habitación al final del período…….. | 5,751 | 5,699 | 5,767 | 5,743 | 5,765 |
| Promedio diario de cuartos ocupados durante el período….. | 2,974 | 3,655 | 3,789 | 3,437 | 3,847 |
| Promedio diario de personas alojadas durante el período…. | 4,533 | 5,585 | 6,793 | 5,983 | 6,416 |
| Porcentaje de ocupación habitacional durante el período….. | 51.7 | 64.2 | 65.7 | 59.9 | 66.7 |
| **ENTRADA DE PASAJEROS RESIDENTES EN EL EXTERIOR** | | | | | |
| **Total (en miles)……** | 1,191 | 1,359 | 1,539 | 1,721 | 1,919 |
| Turistas…… | 391 | 483 | 609 | 593 | 652 |
| Excursionistas…… | 25 | 39 | 44 | 25 | 30 |
| Viajeros en tránsito…… | 173 | 159 | 149 | 186 | 181 |
| Gastos efectuados, total (en miles de balboas)…… | 466,805 | 565,888 | 676,931 | 723,391 | 823,926 |
| **COMERCIO EXTERIOR** | | | | | |
| **Importaciones registradas (CIF) (en miles de Balboas)…** | 2,280,430 | 3,104,052 | 4,285,456 | 3,576,720 | 4,431,713 |
| Bienes de consumo…….. | 1,004,266 | 1,220,628 | 1,951,207 | 1,587,629 | 2,123,354 |
| Bienes intermedios…… | 709,558 | 952,116 | 1,259,429 | 1,061,722 | 1,262,082 |
| Bienes de capital…… | 566,606 | 931,308 | 1,074,821 | 927,370 | 1,046,277 |
| Para la agricultura…….. | 13,716 | 17,206 | 22,016 | 20,093 | 24,862 |
| Para la construcción y electricidad…… | 117,318 | 269,810 | 361,406 | 305,267 | 359,969 |
| Equipo de transporte y telecomunicación…….. | 187,194 | 273,368 | 358,617 | 305,582 | 323,215 |
| Otros bienes de capital…… | 248,379 | 370,923 | 332,782 | 296,427 | 338,232 |
| **Exportaciones registradas (FOB)(en miles de balboas)...** | 574,461 | 653,717 | 721,108 | 421,492 | 387,156 |
| Productos derivados del petróleo[4/]…… | 3,518 | 4,241 | 3,001 | 3,375 | 1,786 |
| Bananos…….. | 53,132 | 55,482 | 56,005 | 27,851 | 33,118 |
| Melón…….. | 32,205 | 114,649 | 117,230 | 36,888 | 13,262 |
| Sandía…… | 61,815 | 86,877 | 96,254 | 44,968 | 36,932 |
| Camarones…… | 19,143 | 17,146 | 12,619 | 12,005 | 9,741 |
| Larvas de camarones…… | 1,574 | 623 | 70 | 36 | 27 |
| Azúcar…….. | 8,916 | 10,465 | 5,648 | 3,430 | 8,478 |
| Harina y aceite de pescado…….. | 4,931 | 3,853 | 8,374 | 7,171 | 8,299 |
| Café…….. | 8,684 | 11,426 | 13,179 | 8,628 | 11,384 |
| Ropa…… | 3,399 | 5,065 | 4,733 | 2,586 | 1,969 |
| Carne de ganado vacuno…… | 7,043 | 6,627 | 6,627 | 6,222 | 7,309 |
| Ganado vacuno en pie…….. | 14,373 | 15,826 | 192 | 80 | 10 |
| Cueros y pieles preparados…… | 6,242 | 10,649 | 3,296 | 2,187 | 3,891 |
| Otros…… | 154,394 | 165,815 | 237,132 | 132,073 | 171,686 |
| **Exportaciones registradas (en toneladas métricas)…….** | 778,266 | 969,756 | 1,034,560 | 513,565 | 546,610 |
| Productos derivados del petróleo[4/]…… | 2,712 | 2,663 | 1,876 | 2,017 | 925 |
| Bananos…….. | 209,449 | 216,389 | 203,673 | 122,624 | 138,974 |
| Melón…….. | 142,317 | 173,684 | 168,374 | 43,013 | 13,373 |
| Sandía…… | 125,292 | 167,222 | 189,332 | 78,063 | 53,623 |
| Camarones…… | 2,699 | 2,803 | 1,691 | 2,022 | 1,701 |
| Larvas de camarones…… | 165 | 87 | 32 | 14 | 3 |
| Azúcar…….. | 18,618 | 30,380 | 12,800 | 8,118 | 14,833 |
| Harina y aceite de pescado…….. | 8,607 | 5,143 | 14,109 | 10,814 | 7,813 |
| Café…….. | 3,023 | 4,059 | 4,095 | 2,384 | 2,740 |
| Ropa…… | 189 | 287 | 266 | 137 | 96 |
| Carne de ganado vacuno…… | 1,746 | 1,526 | 1,351 | 1,155 | 1,942 |
| Ganado vacuno en pie…….. | 2,488 | 2,117 | 95 | 6 | 4 |
| Cueros y pieles preparados…… | 4,131 | 4,208 | 1,668 | 2,918 | 3,871 |
| Otros…… | 205,214 | 296,204 | 368,851 | 183,498 | 262,530 |

| Detalle | 2006 | 2007 | 2008 | 2009 | 2010 |
|---|---|---|---|---|---|
| **Zona Libre de Colón** | | | | | |
| Importaciones (en miles de balboas)…….. | 2,940,243 | 3,462,418 | 3,726,470 | 4,199,031 | - |
| Reexportaciones (en miles de balboas)……. | 3,539,803 | 3,849,145 | 4,252,009 | 4,694,743 | - |
| Importaciones (en miles de toneladas métricas)…….. | 487.0 | 545.4 | 552.1 | 437.8 | - |
| Reexportaciones (en miles de toneladas métricas)…… | 482.0 | 497.3 | 524.3 | 409.8 | - |
| **Venta de automóviles……** | 14,554 | 18,748 | 22,230 | 16,150 | 17,561 |
| Automóviles…… | 6,239 | 7,634 | 9,002 | 5,973 | 6,164 |
| Automóviles de lujo…… | 303 | 362 | 576 | 305 | 317 |
| SUV'S…….. | 3,935 | 5,273 | 6,033 | 4,836 | 6,141 |
| Minivans…….. | 333 | 309 | 341 | 255 | 226 |
| Paneles…… | 500 | 756 | 778 | 562 | 554 |
| Pick ups…….. | 2,092 | 2,923 | 3,689 | 2,855 | 2,971 |
| Buses…….. | 380 | 480 | 545 | 469 | 476 |
| Camiones…… | 575 | 829 | 1,123 | 784 | 611 |
| Otros…… | 197 | 182 | 143 | 111 | 101 |
| **TRANSPORTE Y ALMACENAJE** | | | | | |
| **Tránsito de naves por el Canal de Panamá (unidades)….** | 7,599 | 7,779 | 7,792 | 7,490 | 7,330 |
| Buques de alto calado…….. | 6,638 | 6,797 | 6,761 | 6,556 | 6,298 |
| Buques de pequeño calado…… | 961 | 982 | 1,031 | 934 | 1,032 |
| Ingreso por peaje (miles de balboas)…… | 514,237 | 580,123 | 650,139 | 715,330 | 716,195 |
| Toneladas netas del Canal (miles de toneladas)…… | 150,811 | 156,878 | 155,541 | 149,412 | 145,103 |
| Volumen de carga (miles de toneladas largas)…… | 107,145 | 102,514 | 105,906 | 99,382 | 101,607 |
| **Movimiento de carga y contenedores en el Sistema Portuario Nacional** | | | | | |
| **Movimiento de carga por estructura (en toneladas métricas)……..** | 18,680,118 | 22,659,838 | 23,679,257 | 27,293,165 | 27,579,227 |
| A granel…….. | 9,304,944 | 10,081,968 | 9,168,909 | 13,871,182 | 10,134,303 |
| General…… | 391,837 | 556,417 | 525,813 | 489,252 | 477,478 |
| Contenerizada…… | 8,993,337 | 12,021,453 | 13,984,535 | 12,932,731 | 16,967,446 |
| **Movimiento de contenedores (en TEU's)[6/]……** | 1,296,967 | 1,881,315 | 2,083,677 | 2,020,815 | 2,476,535 |
| **FINANZAS** | | | | | |
| **Sistema Bancario Naciona (en millones de balboas)** | | | | | |
| **Activo total del sistema bancario nacional (al final del periodo……** | 34,565 | 40,237 | 50,757 | 53,067 | 54,131 |
| Activos líquidos…….. | 5,463 | 7,884 | 9,459 | 10,546 | 10,731 |
| Cartera crediticia…… | 20,887 | 24,499 | 29,685 | 31,397 | 31,197 |
| Interna…….. | 15,369 | 17,567 | 20,718 | 21864 | 23,056 |
| Externa…… | 5,518000 | 6,932 | 8,967 | 9,533 | 8,141 |
| Otros activos…….. | 8,215 | 7,854 | 11,613 | 11,124 | 12,203 |
| **Pasivo y patrimonio total (al final del período)……** | 34,565 | 40,237 | 50,757 | 53,067 | 54,131 |
| Depósitos…… | 23,988 | 29,480 | 36,778 | 40,730 | 41,560 |
| Internos…… | 16,859 | 20,915 | 25,068 | 26,958 | 28,674 |
| Externos…….. | 7,129 | 8,565 | 11,710 | 13,772 | 12,886 |
| Otros pasivos…….. | 6,233 | 5,677 | 7,064 | 5,943 | 6,030 |
| **Patrimonio……** | 4,344 | 5,080 | 6,915 | 6,394 | 6,541 |

| Detalle | 2006 | 2007 | 2008 | 2009 | 2010 |
|---|---|---|---|---|---|
| **Primas suscritas de seguro directo, por ramo (en miles de balboas)** | | | | | |
| Total…… | 232,123 | 272,952 | 359,705 | 393,373 | 436,238 |
| Vida individual…… | 32,811 | 35,937 | 51,157 | 57,978 | 50,103 |
| Accidentes personales…… | 4,377 | 5,681 | 6,351 | 6,712 | 7,431 |
| Salud…… | 39,369 | 46,892 | 57,127 | 66,761 | 67,735 |
| Colectivo de vida…… | 41,888 | 45,247 | 52,361 | 58,078 | 60,359 |
| Incendio y multiriesgos…… | 23,519 | 23,326 | 28,682 | 35,649 | 37,885 |
| Automóviles…… | 37,976 | 54,270 | 74,172 | 78,979 | 80,870 |
| Otros transporte…… | 14,843 | 16,128 | 18,124 | 19,334 | 17,123 |
| Ramos técnicos…… | 3,503 | 4,665 | 8,597 | 7,035 | 9,186 |
| Fianzas…… | 12,683 | 16,427 | 23,846 | 24,833 | 46,490 |
| Otros…… | 21,153 | 24,381 | 39,289 | 38,015 | 59,056 |
| **Indicadores bursátiles** | | | | | |
| **Mercado total (miles de balboas)……** | 957,556 | 942,134 | 1,204,713 | 803,917 | 968,553 |
| Mercado primario…… | 653,534 | 543,012 | 551,053 | 607,249 | 782,445 |
| Mercado secundario…… | 273,435 | 287,851 | 473,542 | 96,806 | 126,921 |
| Recompras…… | 40,588 | 111,271 | 180,118 | 99,862 | 59,187 |
| **Mercado Accionario** | | | | | |
| INDICE BVP (Dic. 2002=100) | 165.39 | 240.92 | 258.63 | 207.30 | 248.00 |
| Volumen negociado (miles de Balboas) | 52,049 | 47,039 | 69,852 | 17,005 | 28,654 |
| Número de acciones (miles de unidades) | 3,354 | 2,520 | 2,429 | 692 | 1,311 |
| **Ingresos del Gobierno Central: (en miles de balboas)…** | 1,628,852 | 2,006,603 | 2,599,048 | 2,342,045 | 2,349,403 |
| **Ingresos corrientes……** | 1,311,296 | 1,513,141 | 1,905,904 | 1,791,066 | 2,092,222 |
| **Tributarios……** | 816,041 | 1,016,912 | 1,184,050 | 1,310,516 | 1,435,742 |
| **Impuestos directos……** | 440,552 | 552,272 | 620,369 | 718,076 | 775,262 |
| Sobre la renta…… | 370,608 | 473,363 | 534,125 | 626,346 | 637,945 |
| Sobre la propiedad y patrimonio…… | 51,061 | 60,346 | 64,832 | 70,496 | 107,895 |
| **Impuestos indirectos** | 375,489 | 464,640 | 563,681 | 592,440 | 660,480 |
| Transferencias de bienes muebles y prestación de servicios) Declaración-ventas…… | 80,964 | 99,506 | 119,985 | 145,415 | 167,353 |
| Importación…… | 192,005 | 253,225 | 314,880 | 294,578 | 336,421 |
| Exportación y reexportación…… | - | - | - | 61 | 198 |
| Producción, venta y consumo selectivo…… | 79,980 | 86,885 | 101,699 | 125,657 | 126,075 |
| Otros…… | 8,360 | 8,992 | 8,618 | 9,842 | 10,.782 |
| **No tributarios……** | 471,322 | 449,502 | 699,999 | 440,845 | 566,355 |
| Renta de activos…… | 10,873 | 47,515 | 228,409 | 11,561 | 7,361 |
| Participación en utilidades de empresas estatales….. | 87,438 | 85,028 | 128,056 | 64,997 | 132,729 |
| Transferencias corrientes…… | 997 | 72 | 1,601 | 1,935 | 2,290 |
| Tasas y derechos…… | 178,224 | 236,972 | 255,875 | 256,568 | 277,720 |
| Otros…… | 193,732 | 79,915 | 86,058 | 105,784 | 146,255 |
| **Otros ingresos corrientes……** | 23,933 | 46,727 | 21,855 | 39,705 | 90,125 |
| Intereses y comisiones s/préstamos…….. | 3,591 | 37,62 | 3,819 | - | - |

| Detalle | 2006 | 2007 | 2008 | 2009 | 2010 |
|---|---|---|---|---|---|
| **Saldo en caja y Banco……** | 9,387 | 239 | - | - | 44,437 |
| **Ingresos de capital……..** | 308,169 | 493,223 | 692,354 | 550,979 | 212,745 |
| Recursos del patrimonio…….. | 37,644 | 11,393 | 9,618 | 8,235 | 16,675 |
| Recursos del crédito interno…… | - | - | 283,311 | - | 188,511 |
| Recursos del crédito externo……... | 270,525 | 470,675 | 364,907 | 526,138 | - |
| Otros ingresos de capital…….. | - | 11,155 | 34,518 | 16,607 | 7,559 |
| **Saldo en caja y banco……** | 557,582 | 632,919 | 779,697 | 842,680 | 876,843 |
| **SERVICIOS** | | | | | |
| Monto de las apuestas del Hipódromo Presidente Remón (miles de balboas)…….. | 13,126 | 13,181 | 14,737 | 21,041 | 18,315 |
| Venta neta de los sorteos de la Lotería Nacional de Beneficencia (miles de balboas)…….. | 186,624 | 197,203 | 238,748 | 247,347 | 254,577 |
| Apuestas en las salas de juegos de suerte y azar (miles de balboas)…… | 357,832 | 422,536 | 526,211 | 574,292 | 603,951 |
| **Inversión publicitaria bruta (miles de balboas)……...** | **126,330** | **144,326** | **149,513** | **179,192** | **208,086** |
| Televisión…….. | 92,742 | 90,127 | 92,548 | 113,931 | 142,403 |
| Periódicos…….. | 27,151 | 28,736 | 30,625 | 35,518 | 34,536 |
| Revistas…… | 6,436 | 7,059 | 8,051 | 8,088 | 8,917 |
| Radio…….. | - | 10,997 | 10,997 | 11,928 | 12,566 |
| Publicidad exterior…….. | - | 7,428 | 7,312 | 9,728 | 9,663 |

1/ Vodka, coñac, anís, brandies, planters punch y otros.
2/ Se refiere al valor de la obra, declarado al obtenerse la aprobación de los planos en las oficinas respectivas.
3/ Se refiere a las ventas a otras empresas y la electricidad utilizada por la empresa (excluida la de las plantas generadoras).
4/ Excluye la venta a barcos y aviones.
5/ Se refiere a la recaudación de impuestos sobre la transferencia de bienes corporales muebles. Creado según Ley No.75 del 22 de diciembre de 1976.
6/ Un TEU's es igual a un contenedor de 20 pies o en su defecto a 9.5 T.M. en promedio.

Fuente: Contraloría General de la República, Ministerio de Trabajo y Desarrollo Laboral, Superintendencia de Bancos, Autoridad de la Micro, Pequeña y Mediana Empresa y Aeropuerto Internacional de Tocumen, S. A

## Precios

| Detalle | 2006 | 2007 | 2008 | 2009 | 2010 |
|---|---|---|---|---|---|
| **Índice de Precios al Consumidor** | | | | | |
| **Total……...** | 2.0 | 2.6 | 7.0 | 1.8 | 2.3 |
| Alimentos y bebida…….. | 11.2 | 3.8 | 11.4 | 5.8 | 1.7 |
| Vestido y calzado…… | -1.4 | -1.0 | 0.8 | 2.1 | 1.0 |
| Vivienda, agua, electricidad y gas…… | 10.6 | 3.7 | 6.5 | -8.7 | 1.7 |
| Muebles, equipo del hogar y mantenimiento rutinario de la casa…….. | 5.5 | 1.6 | 3.4 | 5.7 | 1.8 |
| Salud……..... | 2.3 | 0.4 | 1.8 | 2.8 | 1.5 |
| Transporte……... | 17.4 | 3.5 | 10.1 | -4.8 | 4.6 |
| Esparcimiento, diversión y servicios de cultura…. | 2.5 | 0.9 | 1.5 | 0.5 | 1.6 |
| Enseñanza…… | 4.1 | 1.7 | 3.3 | 1.8 | 2.2 |
| Bienes y servicios diversos…… | 4.3 | 2.4 | 3.1 | 4.7 | 3.2 |
| **Precio en el Mercado Agrícola Central** | | | | | |
| Arroz pilado de primera (quintal)…… | 26.43 | 29.00 | 39.00 | 39.73 | 43.00 |
| Cebolla nacional (saco de 50 libras)…… | 15.85 | 12.45 | 14.07 | 16.88 | 23.65 |
| Frijol Chiricano blanco (quintal)…… | 27.83 | 34.07 | 39.13 | 55.93 | 45.30 |
| Frijol chiricano rojo (quintal)…… | 28.07 | 35.80 | 39.83 | 55.93 | 45.34 |
| Guineo (caja de 100 libras)…… | 5.97 | 6.00 | 6.47 | 12.77 | 13.57 |
| Lentejas (quintal)…… | 28.00 | 31.87 | 50.30 | 49.49 | 51.93 |
| Maíz en grano (quintal)…… | 10.47 | 12.57 | 16.87 | 18.36 | 16.74 |
| Maíz nuevo (ciento)…… | 5.83 | 6.60 | 7.43 | 9.04 | 8.39 |
| Maíz pilado (quintal)…… | 18.13 | 20.13 | 26.07 | 31.24 | 30.43 |
| Ñame (quintal)…….. | 33.30 | 34.57 | 53.73 | 49.89 | 48.73 |
| Otoe (quintal)…… | 18.23 | 20.63 | 32.53 | 36.86 | 27.47 |
| Papa (saco de 50 libras)…… | 12.20 | 10.00 | 19.72 | 25.18 | 12.71 |
| Plátano chiricano (ciento)…….. | 8.87 | 8.93 | 11.57 | 20.24 | 12.00 |
| Poroto nacional (quintal)…… | 47.37 | 52.01 | 61.93 | 73.98 | 54.19 |
| Repollo (caja de 70 libras)…….. | 9.82 | 11.22 | 13.30 | 16.77 | 19.05 |
| Tomate 3x3 TA (caja de 15 libras)…… | 4.72 | 7.62 | 4.84 | 7.85 | 8.10 |
| Tomate 3x3 TB (caja de 15 libras)…… | 5.12 | 7.62 | 4.75 | 7.84 | 8.10 |
| Tomate perita TB (caja de 14 libras)…… | 4.28 | 6.59 | 3.81 | 6.74 | 6.97 |
| Yuca (saco de 90 libras)…….. | 5.55 | 6.87 | 11.37 | 10.27 | 5.89 |
| Zanahoria (saco de 50 libras)…….. | 6.58 | 15.93 | 9.28 | 15.96 | 16.10 |

Fuente: Contraloría General de la República e Instituto de Mercadeo Agropecuario.

**Dirección de Análisis Económico y Social**

**Rogelio Alvarado**
Director

**Departamento de Análisis Económico**
Tel. (507) 507 7076

**Robinson Sucre**
Jefe

**Departamento de Análisis Social**
Tel. (507) 507 7072

**Margarita Aquino**
Jefa

**Analistas**

Ana Sánchez
Carlos Carrasco
Esilda Atencio
Henry Vásquez
Janine Chandler
Joslyn Guerra
Liseth Tejada
María C. González
María Rojas
Mariel Varela Editora
Tanya Almario

Eudemia Pérez
Indira Velásquez
Omar Moreno
Rosa Núñez
Tatiana Lombardo Editora
Vielka de Díaz
Yamileth Castillo