Informe
Económico y Social – Julio 2012

Ministerio de Economía y Finanzas

Dirección de Análisis Económico y Social

GOBIERNO NACIONAL
REPÚBLICA DE PANAMÁ

Notas aclaratorias

La estimación del crecimiento económico en este Informe es de exclusiva responsabilidad de la Dirección de Análisis Económico y Social del Ministerio de Economía y Finanzas, tomando en consideración los indicadores económicos que distribuye el Instituto Nacional de Estadística y Censo.

Salvo que se exprese lo contrario, las variaciones que se indiquen en este reporte se estiman respecto a la de igual periodo del año anterior.

En caso de utilizar el material contenido en este informe, agradeceremos citar la fuente o acreditar la autoría al Ministerio de Economía y Finanzas.

Signos convencionales que se emplean con mayor frecuencia en la publicación

.	Para separar decimales.
,	Para la separación de millares, millones, etc.
..	Dato no aplicable al grupo o categoría.
…	Información no disponible.
-	Cantidad nula o cero.
0 0.0 0.00	Cuando la cantidad es menor a la mitad de la unidad o fracción decimal adoptada para la expresión del dato.
(P)	Cifras preliminares o provisionales.
(R)	Cifras revisadas.
(E)	Cifras estimadas.
n.c.p.	No clasificable en otra parte.
n.e.	No especificado.
n.e.p.	No especificado en otra partida.
n.e.o.c.	No especificado en otra categoría.
n.e.o.g.	No especificado en otro grupo.
n.i.o.p.	No incluida en otra partida.
msnm	Metros sobre el nivel del mar
FOB	“Free on board” (franco a bordo)
CIF	“Cost, insurance and freight” (costo, seguro y flete)
TEU	“Twenty-foot equivalent unit” (capacidad de carga de contenedor normalizado de 20 pies)
bit/s	Bit por segundo, utilizado para medir ancho de banda.

Debido al redondeo del computador, la suma o variación puede no coincidir con la cifra impresa.

Ministerio de Economía y Finanzas
Dirección de Análisis Económico y Social

Informe Económico y Social – Julio de 2012

Frank De Lima
Ministro

Omar Castillo
Viceministro de Economía

Mahesh Khemlani
Viceministro de Finanzas

Contenido

Desempeño económico…… 7

Situación de algunas actividades económicas…… 10

Situación financiera…… 19

Bancos…… 19

Seguros…… 21

Bolsa de Valores…… 22

Situación fiscal…… 24

Ingresos…… 24

Deuda del sector público…… 25

Tecnología e Innovación…… 26

Micro, pequeña y mediana empresa…… 28

Costo de la vida e inflación…… 30

Principales alzas…… 30

En la alimentación…… 32

La inflación básica…… 32

Situación social…… 34

Mercado laboral…… 34

Formación y capacitación laboral…… 36

Salud infantil…… 36

Salud de adultos y materna…… 37

Nutrición…… 39

Seguridad Ciudadana…… 40

Accidentes de tránsito…… 41

Estadísticas

Cuadro No. 1. Sacrificio de ganado y producción de carne de gallina, de enero a julio: Años 2008 – 2012…… 10

Cuadro No. 2. Saldo de créditos locales de la banca privada al sector agropecuario, en julio: Año 2011 y 2012…….... 10

Cuadro No. 3. Préstamos nuevos concedidos al sector agropecuario, de enero a julio: Años 2011 y 2012…… 10

Cuadro No. 4. Consumo de piedra y arena, de enero a julio: Años 2008 – 2012…… 11

Cuadro No. 5. Producción de algunos bienes de las industrias manufactureras, de enero a julio: Años 2008 – 2012….. 12

Cuadro No. 6. Tarifa de la energía eléctrica subsidiada para clientes conectados en baja tensión simple (BTS) según consumo, en julio: Año 2011 y 2012……... 14

Cuadro No. 7. Facturación de agua, a julio: Años 2011 y 2012…… 14

Cuadro No. 8. Número de proyectos, inversión en la construcción y superficie a construir, de enero a julio: Años 2009 – 2012…….. 14

Cuadro No. 9. Recaudación del Impuesto a la transferencia de bienes muebles y prestación de servicios y selectivo al consumo, de enero a julio: Años 2009 – 2012…….. 15

Cuadro No. 10. Venta de automóviles nuevos y combustible, de enero a julio: Años 2009 – 2012……... 16

Cuadro No. 11. Préstamos nuevos otorgados al comercio y al consumo, al 31 de julio: Años 2008 – 2012…… 16

Cuadro No. 12. Principales indicadores de la actividad turística, de enero a julio: Años 2008 – 2012 2012…… 16

Cuadro No. 13. Distribución de los pasajeros que entraron por el Aeropuerto Internacional de Tocumen, según regiones y principales países de procedencia, de enero a julio: Año 2012…….. 17

Cuadro No. 14. Resumen de tráfico y carga por el Canal de Panamá y del movimiento en los puertos nacionales internacionales, de enero a julio: Años 2008 – 2012……... 17

Cuadro No. 15. Movimiento de pasajeros, de mercancías y correos por el Aeropuerto Internacional de Tocumen, de enero a julio: Años 2011 y 2012…….. 18

Cuadro No. 16. Balance de Situación simplificado del Sistema Bancario Nacional, a julio: Años 2008 – 2012…….. 19

Cuadro No. 17. Saldo de los préstamos otorgados por el Sistema Bancario Nacional y de las reservas, a julio: Años 2008 – 2012……... 19

Cuadro No. 18. Saldo y préstamos nuevos internos, y tasa de vencimiento y de morosidad de la cartera de créditos del Sistema Bancario Nacional a julio: Años 2008 – 2012[a/]…… 20

Cuadro No. 19. Depósitos consignados al Sistema Bancario Nacional, a julio: años 2008 – 2012…… 20

Cuadro No. 20. Balance de resultados del Sistema Bancario Nacional, a julio: Años 2008 – 2012…….. 21

Cuadro No. 21. Pólizas emitidas, ingresos por primas y siniestros pagados por las compañías de seguros, de enero a julio: Años 2009 – 2012…… 21

Cuadro No. 22. Pólizas emitidas y margen bruto por principales ramos de seguros, de enero a julio: Años 2009 – 2012[a/]……... 22

Cuadro No. 23. Valor de las transacciones en bolsa según instrumento, a julio: Años 2010 – 2012…… 22

Cuadro No. 24. Ingresos corrientes del Gobierno Central, de enero a julio: Años 2011 y 2012……. 24

Cuadro No. 25. Cantidad de créditos activos y saldo promedio de telefonía celular, a julio: Años 2009 – 2012……. 26

Cuadro No. 26. Registros empresariales por sector, sexo del representante legal, actividad económica, provincias y comarcas indígenas, a julio: Años 2011 y 2012…… 28

Cuadro No. 27. Variación porcentual del nivel de precios pagados por el consumidor, por división de bienes y servicios, a julio: Años 2010 - 2012[a]……... 31

Cuadro No. 28. Variación del nivel de precios de las tres divisiones con mayores incrementos en el país, a julio: Años 2011 y 2012…… 31

Cuadro No. 29. Tasa de inflación general y subyacente en los distritos de Panamá y San Miguelito, a julio: Años 2008 – 2012…….. 32

Cuadro No. 30. Números de contratos según región y tipo, de enero a julio: Años 2010 – 2012…….. 34

Cuadro No. 31. Contratos de trabajo y renuncias registrados por sede, de enero a julio: Años 2010 – 2012……. 34

Cuadro No. 32. Permisos de trabajos aprobados a extranjeros según tipo, de enero a julio: Años 2010 – 2012…… 35

Cuadro No. 33. Permisos de trabajos aprobados a extranjeros por justificación más frecuente, y según nacionalidad, de enero a julio: Año 2012…… 35

Cuadro No. 34. Matricula según sector y área de formación, de enero a julio: Años 2010 – 2012…… 36

Cuadro No. 35. Número de pacientes atendidos según servicio prestado de salud infantil, de enero a julio: Años 2009 – 2012…….. 37

Cuadro No. 36. Consultas por especialidad atendidas, de enero a julio: Años 2011 y 2012…….. 37

Cuadro No. 37. Consultas médicas, urgencias, hospitalizaciones y cirugías en el Hospital Santo Tomás, a julio: Años 2010 – 2012…… 38

Cuadro No. 38. Cantidades proyectadas anuales y despachadas a julio de alimentos en el Programa de Alimentación Complementaria Escolar, por alimento: Año 2011 y 2012…….. 39

Cuadro No. 39. Porcentaje de ejecución del Programa de Alimentación Complementaria Escolar según provincias, regiones y comarcas indígenas, a julio: Año 2012……... 39

Cuadro No. 40. Incidentes policivos sobresalientes registrados en la República de Panamá según su clasificación, de enero a julio: Años 2011 y 2012…….. 41

Cuadro No. 41. Número de accidentes automovilísticos por provincia, de enero a julio: Años 2011 y 2012…….. 42

Cuadro No. 42. Número de muertes por accidente automovilístico, de enero a julio: Años 2011 y 2012…… 42

Ilustraciones

Gráfica No. 1. Crecimiento económico, de enero a julio: Años 2008 – 2012……. 9

Gráfica No. 2. Productos pesqueros exportados de Panamá a Estados Unidos e Importados de Estados Unidos procedentes de Panamá, de enero a julio: Años 2008 – 2012…….. 11

Gráfica No. 3. Precio promedio mensual por onza de oro en el mercado de Nueva York, de enero a julio: Años 2010 – 2012……. 12

Gráfica No. 4. Distribución de la generación eléctrica, de enero a julio: Años 2011 y 2012…… 13

Gráfica No. 5. Generación eléctrica según tipo de fuente de energía y promedio mensual de precipitaciones pluviales: Años 2010 – 2012…….. 13

Gráfica No. 6. Producción de concreto premezclado a julio: Años 2009 – 2012…….. 15

Gráfica No. 7. Tasa de interés de depósitos a plazo fijo, rendimientos de bonos y valores comerciales negociables, por mes: Años 2010 – 2012……. 23

Gráfica No. 8. Índice bursátil promedio, por mes: Años 2010 – 2012…….. 23

Gráfica No. 9. Ingresos tributarios y no tributarios del Gobierno Central por tipo, de enero a julio: Año 2011 y 2012….. 25

Gráfica No. 10. Saldo de la deuda pública por tipo, de enero a julio: Años 2008 – 2012……. 25

Gráfica No. 11. Recaudación del impuesto por el servicio de televisión pagada, a julio: Años 2009 – 2012……... 26

Gráfica No. 12. Garantías otorgadas por actividad, a julio: Años 2011 y 2012…….. 29

Gráfica No. 13. Tasa de inflación por región, a julio: Años 2008 – 2012……. 30

Gráfica No. 14. Variación mensual del índice de precio al consumidor en el país, de enero a julio: Años 2011 y 2012… 30

Gráfica No. 15. Variación del índice de precios de los alimentos en los distritos de Panamá y San Miguelito, a julio: Años 2011 y 2012…….. 32

Gráfica No. 16. Costo calórico mensual de la canasta básica familiar de alimentos: Años 2011 y 2012…….. 33

Gráfica No. 17. Número de personas hospitalizadas en el país, según institución, a julio: Años 2010 – 2012…… 38

Gráfica No. 18. Partos atendidos, en el Hospital Santo Tomás por grupos de edad (años), a julio: Años 2010 - 2012…. 38

Gráfica No. 19. Canal endémico de homicidios, a julio: Año 2012[a/]……. 40

Desempeño económico

Al mes de julio, la economía creció 11.0% manteniendo así un ritmo de crecimiento que se recuperara a partir de 2010, según estimaciones del Ministerio de Economía y Finanzas y del Instituto Nacional de Estadística y Censo.

Las actividades económicas que experimentaron los mayores incrementos fueron: Explotación de minas y canteras, principalmente por las exportaciones de oro; Construcción, que siguió sumando proyectos principalmente no residenciales y de infraestructura; y Transporte, almacenamiento y comunicaciones, que contó con incrementos en el movimiento de puertos y aeropuertos.

En la intermediación financiera destacó el aumento del capital del Sistema Bancario Nacional por las utilidades no distribuidas y reinvertidas, y el número de pólizas y las primas pagadas a las compañías aseguradoras. La proporción de los préstamos morosos y vencidos fue menor a la de años anteriores y la oferta de nuevos financiamientos para el mercado interno alcanzó un máximo histórico.

El crecimiento económico ha permitido a las personas tener acceso a una diversidad de productos como los tecnológicos, posicionando al país en uno de los primeros lugares a nivel mundial con respecto al uso de los mismos.

Gráfica No. 1. Crecimiento económico, de enero a julio: Años 2008 - 2012

(En porcentaje)

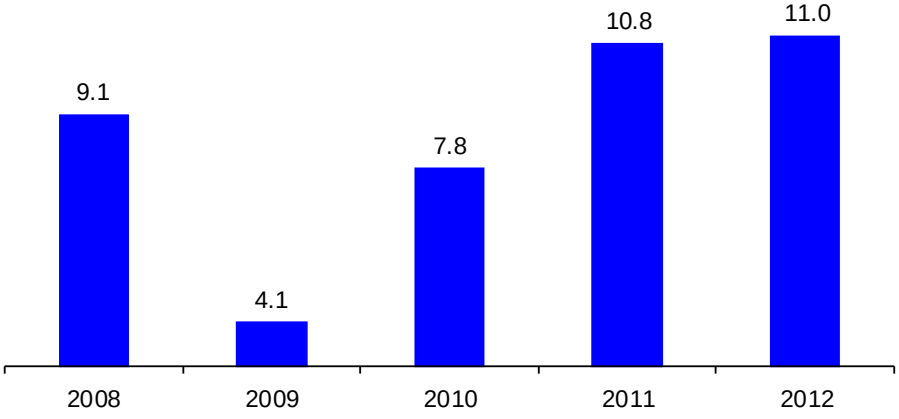

Fuente: Ministerio de Economía y Finanzas.

La inflación fue 4.9%, muy similar a la del año anterior (4.7%). En éste el impulso del nivel de precios estuvo en los alimentos y también, fue más estructural, porque casi todos los bienes y servicios a los que se les da seguimiento para la estimación del índice de precios pagados por el consumidor, costaron más. Como resultado, la inflación básica o subyacente, tanto como variación de promedios anuales de índices (8.3%) como la que resulta de comparar el nivel de precios de julio de 2012 respecto al de 2011 (6.9%), superaron ampliamente la tasa de inflación general.

En lo que respecta a las finanzas públicas, los ingresos corrientes del Gobierno Central, que son determinante del desempeño financiero del Estado, continuaron creciendo tanto como resultado de la mejor gestión recaudadora, como del buen desempeño de la economía. Pero también la necesidad de compartir mejor el crecimiento económico y de estar en condiciones de aprovechar las múltiples economías externas que están produciendo desde ya las inversiones privadas y en el Canal, siguieron urgiendo por más recursos para que las inversiones se ejecuten. La deuda pública sumó B/.14,093.3 millones, B/.1,501.2 millones u 11.9% más.

El buen desempeño de la economía como resultado de las inversiones, continuó generando empleos de buena calidad. El aumento se cifra en 8%, que también ha favorecido la regulación de la situación laboral de centenares de trabajadores extranjeros, ya sea por el derecho que la Ley confiere a la inversión extranjera, como también por el esfuerzo que han venido aportando a la actividad productiva.

Situación de algunas actividades económicas

La **Agricultura, ganadería, caza y silvicultura** continuó apoyándose en la actividad pecuaria para mantener el crecimiento económico de este año, medido por medio del incremento del sacrificio de ganado vacuno (8.7%), porcino (9.3%) y la producción de carne de gallina (3.9%).

Cuadro No. 1. Sacrificio de ganado y producción de carne de gallina, de enero a julio: Años 2008 – 2012

Año	Sacrificio de ganado (en cabezas)				Producción de carne de gallina	
	Vacuno		Porcino			
	Animales sacrificados	Variación porcentual	Animales sacrificados	Variación porcentual	Toneladas métricas	Variación porcentual
2008	179,044	-	258,718	-	55,511	-
2009	197,145	10.1	242,821	-6.1	58,222	4.9
2010	205,429	4.2	220,128	-9.3	60,399	3.7
2011	224,992	9.5	236,922	7.6	66,516	10.1
2012	244,456	8.7	259,038	9.3	69,088	3.9

Fuente: Instituto Nacional de Estadística y Censo.

El desempeño de la actividad estuvo acorde con el financiamiento ofrecido al sector agropecuario por el Sistema Bancario Nacional, que reportó que el saldo de estos créditos locales aumentó en 16.4% con relación a julio de 2011 y 7.5% respecto a diciembre de ese mismo año, menos que proporcionalmente al financiamiento nuevo o adicional.

El 68.3% del saldo de créditos agropecuarios correspondió a la ganadería (12.4% más que hace un año y 4.5% que en diciembre recién pasado) y el resto (31.7%) a la agricultura (26.2% adicional y 14.6% más que en diciembre de 2011). Este financiamiento corresponde al otorgado por el Sistema Bancario Nacional. Los préstamos concedidos por el Banco de Desarrollo Agropecuario sumaron B/.2,635 millones, un monto menor al del año pasado (B/.3,944 millones).

Cuadro No. 2. Saldo de créditos locales de la banca privada al sector agropecuario, en julio: Año 2011 y 2012

Sector agropecuario	Saldo de los créditos locales (en millones de balboas)			Variación porcentual	
	2011		2012	Julio 2012/2011	Jul 2012/ Dic 2011
	Julio	Diciembre	Julio		
TOTAL……	899.91	974.88	1,047.84	16.4	7.5
Agricultura……..	263.18	289.90	332.19	26.2	14.6
Ganadería……..	636.73	684.98	715.65	12.4	4.5

Fuente: Superintendencia de Bancos de Panamá.

En tanto que los nuevos préstamos otorgados al sector agropecuario, de enero a julio de 2012, superaron en 9.3% los del año previo, a pesar que la actividad ganadera obtuvo menos financiamiento nuevo en dicho período (-4.4%).

Cuadro No. 3. Préstamos nuevos concedidos al sector agropecuario, de enero a julio: Años 2011 y 2012

Sector agropecuario	En millones de balboas		Variación	
	2011	2012	Absoluta	Porcentual
TOTAL……...	357,398	390,622	33,224	9.3
Agricultura (incluye forestal)……..	114,166	158,001	43,835	38.4
Ganadería……	243,232	232,621	-10,611	-4.4

Fuente: Superintendencia de Bancos de Panamá.

La **pesca** sigue en recesión en términos de las exportaciones. Las Autoridades panameñas estiman que las cantidades exportadas de productos pesqueros disminuyeron en 41.0% u 8,140 toneladas métricas. No se concluye lo mismo de las

cifras suministradas por la United States International Trade Commission que a julio de este año, registró un aumento de 22.2% en las cantidades compradas a Panamá (de 4,266 a 5,214 toneladas métricas) cuando los registros de nuestro país dan cuenta de 45.3% menos cantidades exportadas (de 14,699 a 8,048 toneladas métricas).

Las cantidades exportadas y registradas por Panamá y Estados Unidos se están ajustando cada vez más. Así, la diferencia en el registro de una fuente respecto a la otra fue de 43,185 toneladas métricas en 2008, 36,217 al año siguiente y ya en este, de tan sólo 2,834 toneladas métrica.

Gráfica No. 2. Productos pesqueros exportados de Panamá a Estados Unidos e Importados de Estados Unidos procedentes de Panamá, de enero a julio: Años 2008 – 2012[a/]

(En toneladas métricas)

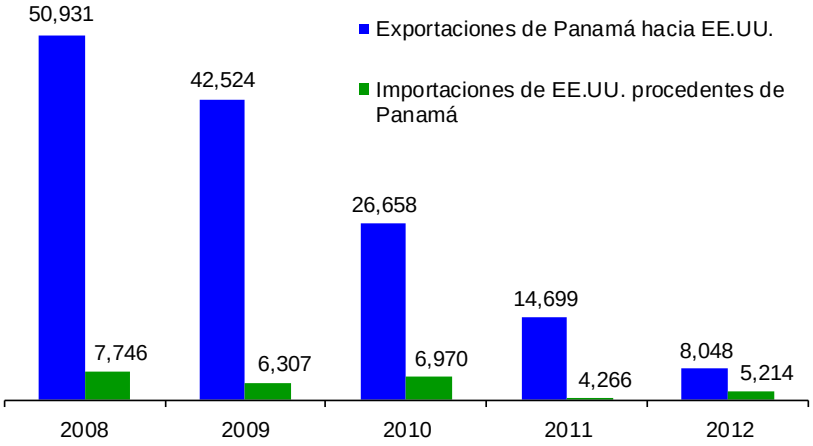

[a/] El Ministerio de Economía y Finanzas estimó las exportaciones para julio 2012.

Fuente: United States International Trade Commission e Instituto Nacional de Estadística y Censo.

La **Explotación de minas y canteras** seguirá creciendo mientras continúen desarrollándose los grandes proyectos de construcción, principalmente los de infraestructura. Estos demandan una gran cantidad de concreto premezclado, fueron 174,970 metros cúbicos o 9.6% adicionales, aumentando así el consumo de piedra y arena.

Cuadro No. 4. Consumo de piedra y arena, de enero a julio: Años 2008 – 2012

(En toneladas métricas)

Año	Total	Piedra	Arena
2008	2,327,654	1,419,299	908,355
2009	2,334,263	1,423,329	910,934
2010	1,755,811	1,070,615	685,196
2011	1,824,554	1,112,532	712,023
2012	1,999,525	1,219,221	780,304

Fuente: Instituto Nacional de Estadística y Censo.

Con respecto al oro, de acuerdo al informe trimestral del Consejo Mundial del Oro, la demanda mundial disminuyó 7.1% (75.8 toneladas menos) principalmente porque la India compró menos ya que su gobierno está empeñado en reducir las importaciones del metal. Otro tanto ocurrió con la demanda de oro para inversión (B/.3,273.8 millones o 17.3% menos). Sin embargo, los bancos centrales de los países emergentes compraron 91 toneladas más con la intención de diversificar y fortalecer sus reservas monetarias.

Gráfica No. 3. Precio promedio mensual por onza de oro en el mercado de Nueva York, de enero a julio: Años 2010 – 2012

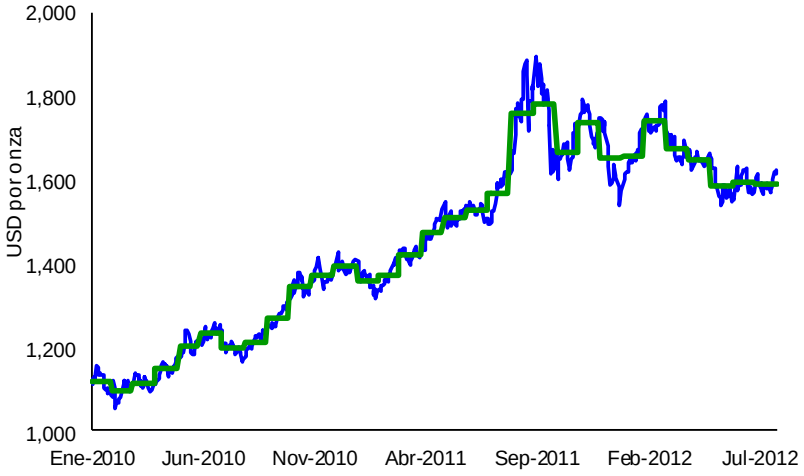

Fuente: Kitco Metals Inc.

Desde inicio de año, el precio del oro ha estado disminuyendo con respecto al año anterior, pero en julio presentó un leve incremento (1.5%) alcanzando así los B/.1,592.78 por onza. Una condición que podría revitalizar el precio del oro es la recuperación de los mercados europeos o al menos las medidas que están adoptando y promoviendo para lograrlo.

Por parte del Sistema Bancario Nacional, los créditos nuevos para inversiones en la actividad crecieron B/.6.2 millones, es decir 40.7% más que el año pasado.

La **actividad industrial** siguió avanzando aunque a menos velocidad que sectores como el comercio, transporte o intermediación financiera. En general, la producción de las industrias manufactureras dedicadas a la elaboración de alimentos y bebidas aumentó este año pero en proporciones más reducidas a las correspondientes a 2011, de acuerdo con los indicadores disponibles, como los referentes a la producción de carne de aves (3.9%) y leche procesada (9.4%), aunque disminuyó la destinada a la elaboración de productos lácteos como yogur o helado (casi 1%), así como también la producción de los derivados de tomates (2.1%).

Alguna que otra producción de las industrias manufactureras, muy puntual, continuó favoreciéndose de las exportaciones como es el caso de la azúcar de caña. En otros, como en el de las bebidas, por la expansión de la demanda agregada doméstica que viene aparejada tanto con el aumento de la ocupación como de los ingresos medios.

Cuadro No. 5. Producción de algunos bienes de las industrias manufactureras, de enero a julio: Años 2008 – 2012

Productos	2008	2009	2010	2011	2012
Carne de gallina, toneladas métricas…….	55,511	58,222	60,399	66,516	69,088
Leche procesada, toneladas métricas…...	49,733	47,461	51,590	55,315	60,530
Productos lácteos, toneladas métricas…...	88,851	87,072	96,551	95,247	94,465
Productos derivados del tomate, toneladas métricas……	5,935	5,781	6,145	6,241	6,111
Azúcar, toneladas métricas…….....	151,271	144,203	146,240	169,939	172,487
Bebidas alcohólicas, miles de litros…..…..	129,711	138,916	140,201	150,585	157,721
Alcohol rectificado……..	10,059	7,382	8,121	10,772	10,749
Concreto premezclado, miles de metros cúbicos….....	1,096.4	1,148.9	864.2	898.1	984.2

Fuente: Instituto Nacional de Estadística y Censo.

Las industrias manufactureras vinculadas con la construcción crecieron más que estas otras, por la serie de proyectos, residenciales, comerciales o de infraestructuras que están ejecución. Considerando como referencia la producción de concreto mezclado que creció 9.6%, tuvieron que aumentar en una mayor proporción la de los establecimientos dedicados a la fabricación de productos minerales no metálicos, como cemento.

El **suministro de electricidad** aumentó 10.7%, una proporción superior a la del año pasado (3.6%). Nuevamente fue la generación de energía hidráulica la que más aportó (57.3%) al total generado. El aumento se dio pese a que según el Centro Nacional de Despacho, las precipitaciones pluviales medias disminuyeron (18.6%) más que el año pasado (1.1%). Sin embargo, los principales embalses contaron con más cantidad de agua: Bayano (0.15%) y Fortuna (0.20%).

En tanto, la generación térmica cayó 13.1%, utilizándose menos capacidad de las plantas a diesel (59.0%) y bunker (7.7%). Las plantas a carbón generaron más energía (92.3%). La energía importada y los excedentes de la Autoridad del Canal disminuyeron considerablemente (76.6% y 29.4% respectivamente).

Gráfica No. 4. Distribución de la generación eléctrica, de enero a julio: Años 2011 y 2012

(En porcentaje)

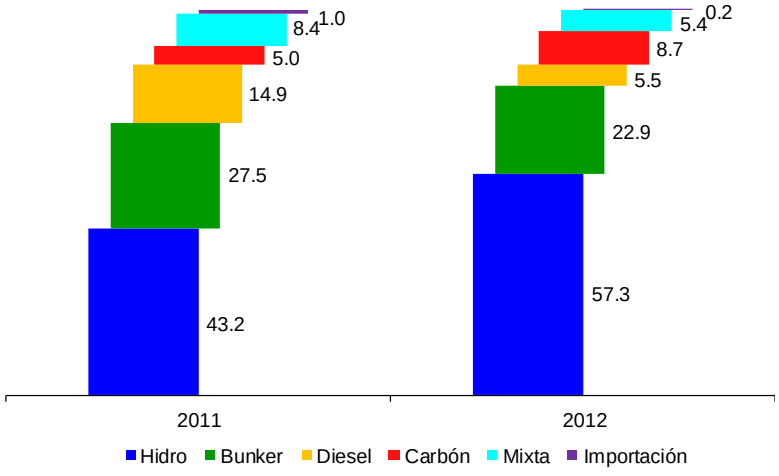

Fuente: Empresa de Transmisión eléctrica S. A.

La ampliación de la capacidad productiva para la generación de energía hidráulica permitió producir más a pesar que el promedio de precipitación pluvial disminuyó de 165 litros por metro cuadrado en 2011 a 134.3 litros por metros cuadrados en 2012 o 18.6% menos.

Más generación hidráulica trajo como resultado que disminuyeran en 74.5% los costos variables de la energía eléctrica, lo que a su vez redujo los costos marginales de la generación eléctrica en 9.7% (de B/.230.70 por Mwh a B/.208.38 este año).

Gráfica No. 5. Generación eléctrica según tipo de fuente de energía y promedio mensual de precipitaciones pluviales: Años 2010 – 2012

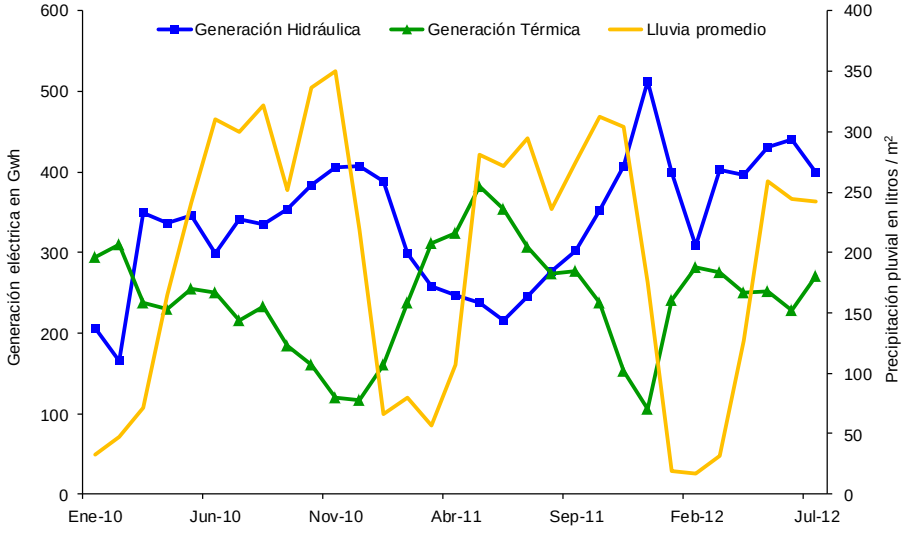

Fuente: Empresa de Transmisión Eléctrica S. A.

La demanda de energía eléctrica se incrementó en 8.5%, por el incremento de consumo del comercio (9.9%), las residencias (7.5%) y el Gobierno (6.5%). Sólo las generadoras disminuyeron su consumo (33.9%). Más de la mitad de la demanda (66.9% o 2,777 Gwh) fue satisfecha con energía hidráulica. Pese a esto, la tarifa eléctrica que los consumidores pagarán desde este mes en baja tensión simple (BTS) aumentó. Por ejemplo, se estima que quien consuma 100 Kwh al

mes, pagará B/.11.89 o 10.0% más en su factura, los que consuman 300 kwk B/.41.31 u 8.8% más que el año pasado y así sucesivamente. Este aumento se estableció mediante Resolución de Gabinete No.64 del 26 de junio de 2012.

Cuadro No. 6. Tarifa de la energía eléctrica subsidiada para clientes conectados en baja tensión simple según consumo, en julio: Año 2011 y 2012

Consumo en kwh	Tarifas (centésimos de balboas por Kwh)	
	2011	2012
100	10.81	11.89
200	11.43	12.53
300	12.66	13.77
400	12.53	13.65
500	12.52	15.49

Fuente: Autoridad Nacional de los Servicios Públicos.

La facturación del **agua** aumentó 3.2% hasta julio por el mayor consumo del comercio (8.2%) y las residencias (4.1%). La industria y el Gobierno lo disminuyeron en 9.8% y 6.9%, respectivamente.

Cuadro No. 7. Facturación de agua, a julio: Años 2011 y 2012

(En millones de galones)

Detalle	Facturación de agua		Variación Porcentual
	2011	2012	
TOTAL……	52,201	53,880	3.2
Comercial……..	7,660	8,285	8.2
Industrial……...	921	831	-9.8
Residencial……..	37,796	39,344	4.1
Gobierno……..	5,824	5,420	-6.9

Fuente: Instituto Nacional de Estadística y Censo.

La **construcción** mantiene el ritmo de crecimiento experimentado desde el inicio de año. La inversión total en proyectos de construcción aumentó 45.3% totalizando B/.918.4 millones, 38.2% para uso residencial y 61.8% para otros fines. La inversión por metro cuadrado construido fue de B/.455.9, equivalente a 22.7% más que el año anterior.

El constante crecimiento de la economía ha estado demandando locales para uso comercial, principalmente. El número de proyectos de este tipo fue 15.4% mayor al del año pasado y la inversión hasta julio B/.567.3 millones, incrementándose 69.2%. La inversión por metro cuadrado fue de B/.536, 47% adicional.

Cuadro No. 8. Número de proyectos, inversión en la construcción y superficie a construir, de enero a julio: Años 2009 – 2012

Año	Número de proyectos	Inversión (millones de balboas)	Superficie a construir (miles de metros cuadrados)
2009	4,339	1,082.0	2,874.5
2010	4,365	732.1	1,981.0
2011	6,476	631.9	1,700.9
2012	6,397	918.4	2,016.7

a/ Corresponde a las solicitudes de permisos de construcción en los siguientes distritos: Aguadulce, Arraiján, Colón, Chitré, David, La Chorrera, Panamá, San Miguelito y Santiago.

Fuente: Instituto Nacional de Estadística y Censo.

Los distritos con los mayores aumentos en el número de proyectos no residenciales fueron: La Chorrera (216.7%), Arraiján (93.8%), David (35.3%) y Panamá (24.1%) y en el caso de la inversión: La Chorrera (113.4%), Panamá (96%), David (59.4%), San Miguelito (37.9%), Arraiján (33.9%) y Chitré (7.8%), la mayoría centros comerciales y edificios de oficinas.

En el caso de los distritos periféricos de la ciudad capital, producto del incremento residencial, se ha requerido construir infraestructuras para satisfacer necesidades de la población, principalmente para el comercio, sin dejar de lado aquella de entretenimiento como cines. Similar situación ocurre en los distritos cabeceras de las provincias del interior del país.

Con relación al avance de las grandes obras de infraestructura, la ampliación del Canal de Panamá, una de ellos, al finalizar el mes de julio contaba con un avance superior a 42%, destacándose el logrado en el cauce de acceso al Pacífico (74%), dragado de entrada Pacífica (90%), dragado del Lago Gatún y el Corte Culebra (74%), diseño y construcción de esclusas (30%), dragado de entrada Atlántica (98%) y la elevación del nivel máximo operativo del Lago Gatún (8%).

Otro proyecto ícono del sector, el metro de la Ciudad de Panamá, inició en julio la colocación de las vigas U. Estas son la base por donde circularán los trenes en el tramo aéreo de la Línea Uno. Son 361 vigas que serán instaladas en un período de 10 meses, con una longitud de 30 metros y un peso aproximado de 166 toneladas cada una, el rango de altura en que serán colocadas es de 1.70 a 18 metros.

Gráfica No. 6. Producción de concreto premezclado a julio: Años 2009 - 2012

(En miles de metros cúbicos)

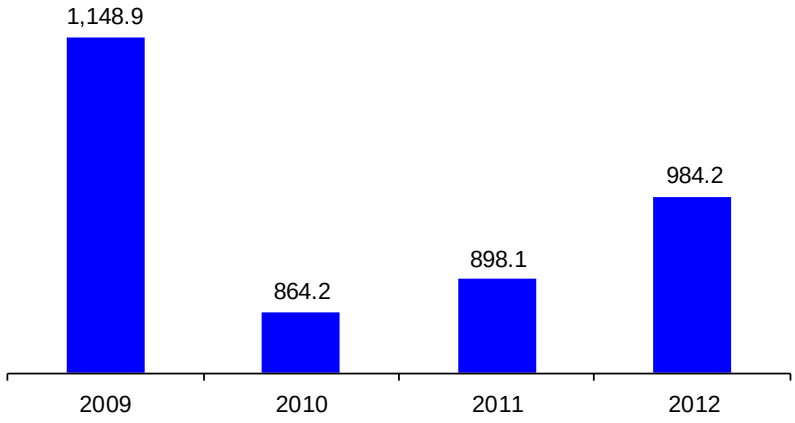

Fuente: Instituto Nacional de Estadística y Censo.

Hasta el mes de julio el precio de los principales materiales de construcción aumentó en promedio 4.3%. Destacó el de la piedra (18.7%), el hormigón premezclado (10.7%), la arena (7.4%) y la madera espavé (7.3%).

El **Comercio al por mayor y al por menor** continuó creciendo. Evaluado a través de los impuestos a las ventas y el selectivo al consumo, que al mes de julio totalizaron B/.826.8 millones, rondaría el crecimiento de sus operaciones en 12.8%.

Cuadro No. 9. Recaudación del Impuesto a la transferencia de bienes muebles y prestación de servicios y selectivo al consumo, de enero a julio: Años 2009 – 2012

(En miles de balboas)

Año	Transferencia de bienes muebles y prestación de servicios	Selectivo al consumo
2009	169,650	48,721
2010	377,618	65,375
2011	594,218	138,602
2012	679,515	147,335

Fuente: Ministerio de Economía y Finanzas.

Un buen indicador sobre la evolución del sector corresponde al de la venta de automóviles. Éstas continuaron su crecimiento (6.6%) al igual que las ventas de combustible (1.6%). La venta de unidades nuevas de automóviles alcanzaron los 27,144 al mes de julio, 1,768 más que el año pasado. Por el lado del combustible, se vendieron 8,866 galones más (1.6%).

Cuadro No. 10. Venta de automóviles nuevos y combustible, de enero a julio: Años 2009 – 2012

Año	Automóvil (Unidades nuevas)	Combustible (miles de galones)
2009	18,675	442,360
2010	20,928	505,036
2011	25,466	564,270
2012	27,144	573,136

Fuente: Instituto Nacional de Estadística y Censo.

El Sistema Bancario Nacional continuó apoyando las actividades del sector, se otorgaron créditos nuevos al comercio por B/.1,133 millones y al consumo por B/.245.2 millones. Luego que en 2009 los préstamos nuevos al comercio y al consumo disminuyeran (13.2% y 20.7%, respectivamente), la situación ha ido mejorando para el sector permitiendo que desde 2010 los créditos nuevos no hayan dejado de crecer.

Cuadro No. 11. Préstamos nuevos otorgados al comercio y al consumo, al 31 de julio: Años 2008 – 2012

(En millones)

Año	Préstamos nuevos	
	Comercio	Consumo
2008	5,401.0	963.5
2009	4,687.7	763.8
2010	5,276.0	843.4
2011	6,245.7	964.2
2012	7,379.7	1,209.4

Fuente: Superintendencia de Bancos de Panamá.

El **turismo**, medido por la entrada de visitantes y sus gastos, y de la actividad hotelera, continúo creciendo. De un total de 3.1 millones de pasajeros que llegaron a algún puerto del país, 1.2 millón fueron visitantes (6.8% más) distribuidos así: 943,725 fueron turistas (10.0% más), 82,961 excursionistas (68.6% más) y 162,013 pasajeros de cruceros (21.6% menos). Los visitantes gastaron 19.2% más que el año pasado; en total ingresaron B/.1,301.1 millones, enero y julio fueron los meses con el mayor ingreso de divisas.

Cuadro No. 12. Principales indicadores de la actividad turística, de enero a julio: Años 2008 – 2012

Detalle	2008	2009	2010	2011	2012
Numero de habitaciones en los hoteles…….....….	5,785.0	5,743.0	5,888.0	5,844.0	8,143.0
Porcentaje de ocupación..……..….	65.7	58.6	66.4	67.5	59.5
Total de pasajeros, en miles…….….	1,808.2	1,994.2	2,243.4	2,579.2	3,122.4
Visitantes……..……	918.0	900.1	990.9	1,113.2	1,188.7
Turistas……..……...….	717.0	681.5	769.9	857.8	943.7
Excursionistas……..….	51.6	218.7	221.1	49.2	83.0
Pasajeros de cruceros……..	149.4	-	-	206.2	162.0
Pasajeros en tránsito directo……..….	890.2	1,094.1	1,252.5	1,466.0	1,933.7
Gastos efectuados, en millones de balboas……..	801.3	837.8	967.4	1,091.6	1,301.1

Fuente: Instituto Nacional de Estadística y Censo.

La mayoría de los pasajeros entraron al país por el Aeropuerto Internacional de Tocumen, procedentes de América del Sur (41.9%), principalmente de Colombia (36.7%) y Venezuela (24.2%), el 22.5% de Centroamérica --destacando los costarricenses (11.0%) y guatemaltecos (7.0%)--, 21.9% fueron de América del Norte -- Estados Unidos (67.2%) y Canadá (18.3%) fueron los principales emisores de esa región--, 8.6% de Europa --españoles (28.5%) e italianos (12.5%) fueron los que más visitaron el país. En menor proporción provenían de Asia (2.6%), Antillas (2.1%), África (0.1%) y Oceanía (0.3%).

Cuadro No. 13. Distribución de los pasajeros que entraron por el Aeropuerto Internacional de Tocumen, según regiones y principales países de procedencia, de enero a julio: Año 2012

Regiones y principales países de procedencia	2012	Regiones y principales países de procedencia	2012
Total……	100.0		
América del Norte……	21.9	América del Sur……	41.9
Estados Unidos……	67.2	Colombia……	36.7
Canadá……	18.3	Venezuela……	24.2
Resto de países……	14.5	Resto de países……	39.1
América Central……	22.5	Europa……	8.6
Costa Rica……	11.0	España……	28.5
Guatemala……	7.0	Italia……	12.5
Resto de países……	82.0	Resto de países……	59.0
Antillas……	2.1	Asia……	2.6
República Dominicana……	45.1	Israel……	22.0
Cuba……	17.5	China……	19.1
Resto de países……	37.4	Resto de países……	58.9
África……	0.1	Oceanía……	0.3

Fuente: Instituto Nacional de Estadística y Censo.

Los hoteles en la ciudad de Panamá contaron con 2,299 habitaciones nuevas, en total eran 8,143. Un promedio de 4,717 habitaciones fueron ocupadas por día, 775 más que el año pasado. Sin embargo, por el aumento de 39.3% de la capacidad hotelera, la ocupación disminuyó 59.5%.

El interés por visitar el país, se ve reflejado en el portal web Visit Panama, que según la Autoridad de Turismo de Panamá hasta el mes de julio recibió 100,000 visitas mensuales, con una revisión de 5.3 páginas del portal por usuario.

La actividad **Transporte, almacenamiento y comunicaciones** creció, principalmente, por el transporte de carga en el Sistema Portuario Nacional y el transporte de pasajeros en el Aeropuerto Internacional de Tocumen.

Según el Sistema, los puertos nacionales movieron 43.3 millones de toneladas métricas, es decir 15.9% más que el año anterior; mayor cantidad de carga a granel (41.4%) y contenerizada (8.6%).

Cuadro No. 14. Resumen de tráfico y carga por el Canal de Panamá y del movimiento en los puertos nacionales internacionales, de enero a julio: Años 2008 – 2012

Detalle	2008	2009	2010	2011	2012
CANAL DE PANAMA					
Tránsito de naves, en unidades……	8,979	8,616	8,448	8,859	8,626
Ingresos por peajes, millones de balboas……	768.1	836.3	843.0	1,029.8	1,071.3
Toneladas netas del Canal, en millones……	181.3	173.2	170.2	186.0	192.2
Volumen de carga, millones de toneladas largas..	123.8	114.6	118.5	128.4	124.2
MOVIMIENTO PORTUARIO					
Carga, miles de toneladas métricas……	28,091.4	31,962.1	32,376.5	37,386.0	43,329.9

Fuente: Instituto Nacional de Estadística y Censo.

En cuanto al movimiento de contenedores, aun cuando continúa creciendo, el ritmo ha bajado, principalmente en los puertos de Panama Ports Company, Cristóbal y Balboa, que fueron afectados por la paralización de labores a inicios del mes de abril de 2012.

Por otro lado, por el Canal de Panamá transitaron 8,626 buques, 2.6% menos. Sin embargo, los ingresos por peajes crecieron 4.0% producto del mayor movimiento de TEU facturados (3.0%), toneladas netas (3.3%) y las mercaderías como petróleo crudo y productos derivados del petróleo.

Cuadro No. 15. Movimiento de pasajeros, de mercancías y correos por el Aeropuerto Internacional de Tocumen, de enero a julio: Años 2011 y 2012

Detalle	2011	2012	Variación (%)
TOTAL			
Pasajeros, número……	2,144,385	2,347,057	9.5
Embarques……	1,056,376	1,146,336	8.5
Desembarques……	1,088,009	1,200,721	10.4
Carga, toneladas métricas……...	460,628	365,265	-20.7
Embarques……	325,099	236,957	-27.1
Desembarques……	135,530	128,308	-5.3
Correos, toneladas métricas……	208	182	-12.9
Embarques……	14	11	-22.8
Desembarques……	194	171	-12.1
Aeropuerto Internacional de Tocumen			
Pasajeros, número……	1,966,823	2,174,049	10.5
Embarques……	969,681	1,063,127	9.6
Desembarques……	997,142	1,110,922	11.4
Carga, toneladas métricas……...	61,275	67,820	10.7
Embarques……	31,428	33,159	5.5
Desembarques……	29,847	34,661	16.1
Correos, toneladas métricas……	208	182	-12.9
Embarques……	14	11	-22.8
Desembarques……	194	171	-12.1
Aeropuerto domésticos			
Pasajeros, número……	177,562	173,008	-2.6
Embarques……	86,695	83,209	-4.0
Desembarques……	90,867	89,799	-1.2
Carga, toneladas métricas……...	399,354	297,445	-25.5
Embarques……	293,671	203,798	-30.6
Desembarques……	105,683	93,647	-11.4

Fuente: Autoridad Aeronáutica Civil.

Según la Autoridad de Aeronáutica Civil el Aeropuerto Internacional de Tocumen y los aeropuertos domésticos movilizaron 2.3 millones de pasajeros, 9.5% adicional, principalmente en las operaciones relacionadas con el trasbordo de pasajeros. Los aeropuertos domésticos de Bocas del Toro, Chiriquí, Isla Contadora y San Blas, menos (173,008 este año y 177,562 en 2011) producto de que una compañía local, que tenía una amplia cobertura sobre todo en la comarca indígena Kuna Yala y la provincia de Darién, así como en las centrales, cesó actividades. La única empresa existente disminuyó las frecuencias hacia los principales destinos domésticos.

Situación financiera

La oferta monetaria ha continuado creciendo. El Sistema Bancario Nacional, principal proveedor, aportó B/.13,021.1 millones y las operaciones de la bolsa, B/.2,676.5 millones adicionales.

Bancos

El Activo del Sistema Bancario Nacional sumó B/.69,663 millones, B/.7,854 millones o 12.7% más que el año pasado. Destacó el aumento del saldo correspondientes a los depósitos que los bancos tienen en el exterior como parte de sus activos líquidos (B/.1,776 millones), tanto a plazos (B/.1,044 millones) como a la vista (B/.732 millones), y el de la cartera de créditos (B/.5,305 millones), internos (B/.4,411 millones netos) y externos (B/.895 millones netos).

Cuadro No. 16. Balance de Situación simplificado del Sistema Bancario Nacional, a julio: Años 2008 – 2012

(En millones de balboas)

Detalle	2008	2009	2010	2011	2012
ACTIVO					
Activos líquidos……..	8,936	10,221	10,391	9,629	11,736
Cartera crediticia……	30,205	31,017	31,679	38,039	43,344
Inversiones en valores……..	8,889	8,717	9,497	11,437	11,837
Otros activos……..	2,787	2,480	2,441	2,703	2,744
Total Activo……	50,817	52,435	54,008	61,809	69,663
PASIVO					
Depósitos……	36,785	40,293	41,571	46,958	52,097
Obligaciones……..	5,254	4,134	3,896	5,213	6,750
Otros pasivos……	1,792	1,623	1,889	2,222	2,581
Total Pasivo……..…...	43,831	46,050	47,356	54,393	61,429
PATRIMONIO					
Capital y reservas……..	4,788	3,983	4,234	4,427	4,600
Utilidades……	2,162	2,367	2,383	2,853	3,498
Otros……	35	35	35	136	136
Total Patrimonio……..……	6,986	6,385	6,652	7,416	8,234
Total Pasivo y Patrimonio…	50,817	52,435	54,008	61,809	69,663

Fuente: Superintendencia de Bancos.

El saldo bruto de los préstamos del Sistema Bancario Nacional aumentó menos este año (B/.5,359 millones) pero no necesariamente porque fueron significativamente más las reservas que los bancos imputaron por las cuentas de dudoso cobro. Las reservas aumentaron 10.5% o B/.65 millones, un importe que aun cuando es notoriamente diferente al incremento del año pasado (apenas un millón de balboas o 0.2% adicionales) no es reflejo de la salud de las cartera de préstamos que no sólo sigue siendo muy buenas, sino, incluso, que ha mejorado.

Cuadro No. 17. Saldo de los préstamos otorgados por el Sistema Bancario Nacional y de las reservas, a julio: Años 2008 – 2012

(En millones de balboas)

Saldo de los préstamos y de las Reservas	2008	2009	2010	2011	2012
Saldo neto…….	30,205	31,017	31,679	38,039	43,344
Interna……..….	21,004	21,838	23,428	26,796	31,207
Externa……..…...	9,201	9,178	8,251	11,243	12,138
Saldo bruto……..….	30,733	31,542	32,203	38,565	43,924
Interna……...	21,425	22,231	23,823	27,178	31,612
Externa…….....	9,307	9,310	8,380	11,387	12,312
Reservas……..….	527	525	524	525	580
Interna……..….	421	393	395	382	406
Externa……..……...	106	132	129	144	174

Fuente: Superintendencia de Bancos.

Tanto la tasa de morosidad como de vencimientos de los préstamos concedidos por el Sistema Bancario Nacional disminuyeron y alcanzaron mínimos históricos. De acuerdo con los datos de la Superintendencia de Bancos, el 1.21% de sus préstamos estuvieron morosos y 0.75% vencidos. El año pasado, hasta el mismo mes, las proporciones fueron 1.35 y 0.98 por ciento respectivamente. Esta disminución ocurre aun cuando la oferta de nuevo financiamiento alcanzó los B/.13,021.1 millones para el mercado interno, una cantidad adicional de dinero que supera en 18% la correspondiente a 2011 (B/.11,036.1 millones) y la de cualquier año anterior.

Cuadro No. 18. Saldo y préstamos nuevos internos, y tasa de vencimiento y de morosidad de la cartera de créditos del Sistema Bancario Nacional a julio: Años 2008 – 2012[a/]

Detalle	2008	2009	2010	2011	2012
Saldo neto de la cartera de crédito, millones de balboas.....	30,205.3	31,016.8	31,678.8	38,039.2	43,344.5
Préstamos nuevos, millones de balboas……	10,135.5	8,980.3	9,448.1	11,036.1	13,021.1
Tasa de morosidad, porcentaje……..	1.22	1.79	1.64	1.35	1.21
Tasa de vencimiento, porcentaje……..	1.19	1.38	1.36	0.98	0.75

[a/]Las tasas de morosidad y de vencimiento de los préstamos son al mes de junio de cada año.

Fuente: Superintendencia de Bancos.

Considerando solamente el saldo de la cartera de créditos internos, el dinero ha rotado ligeramente más rápidamente que el año pasado, puesto que por cada balboa adicional concedido en financiamiento nuevo, el saldo disminuyó; las proporciones variaron de B/.2.43 a B/.2.40 en el saldo por cada balboa adicional otorgado en préstamo, un resultado que se atribuye más a las prometedoras condiciones económicas del país que a la composición de la cartera de crédito porque el Sistema continúa inclinándose por financiamiento de corto y mediano plazo.

Al respecto, la distribución del saldo de la cartera de créditos no fue muy diferente a la del año pasado: el 90% se distribuyó entre el comercio (35%), préstamos hipotecarios (27.6%) mayormente destinados a finiquitar la operación para la compra de inmuebles, interinos para la construcción (10.4%) y consumo o personal (16.8%). Con relación a estos últimos, crecieron más los préstamos a través de tarjetas de crédito y para la compra de automóviles, aunque continuaron representando menos del 30% de la cartera de consumo. Los préstamos hipotecarios mayormente fueron destinado a la compra de vivienda propia (87.3%).

El Sistema Bancario Nacional contó con más depósitos para hacer frente a sus operaciones, las nuevas y las existentes. Los depósitos bancarios sumaron B/.52,097 millones, superando los B/.46,958 millones de 2011. El incremento es uno de los mayores que ha registrado la banca de licencia general del país.

Cuadro No. 19. Depósitos consignados al Sistema Bancario Nacional, a julio: Años 2008 – 2012

(En millones de balboas)

Depósitos	2008	2009	2010	2011	2012
TOTAL…….	36,785	40,293	41,571	46,958	52,097
Internos……	24,835	26,617	28,782	32,015	35,534
Externos……..…...	11,950	13,676	12,789	14,943	16,563
Oficiales……..	3,924	3,894	4,116	4,673	5,322
Particulares…….	24,388	28,526	32,210	35,702	39,309
Bancos…….	8,473	7,874	5,244	6,583	7,467
A la vista……..	8,649	9,378	10,673	12,781	14,641
A plazos……..	22,920	25,060	24,065	25,839	28,027
Ahorros……	5,216	5,856	6,833	8,338	9,430

Fuente: Superintendencia de Bancos.

Todos los depósitos aumentaron: los internos (B/.3,519 millones) y los externos (B/.1,620 millones), los del gobierno (B/.649 millones), de particulares (B/.3,607 millones) y bancos (B/.884 millones), a la vista, (B/.1,860 millones), a plazos (B/.2,188 millones) y de ahorros (B/.1,092 millones).

La evolución de los depósitos del Sistema Bancario Nacional está respondiendo más a condiciones cualitativas como la confianza, que cuantitativas porque poco o muy poco tienen que ver con la evolución de la tasa de interés en cualquier plazo y depositante, porque también son poco estimulante el precio del dinero en el mercado internacional. Así, por ejemplo, la la tasa de interés preferencial de la Reserva Federal de los Estados Unidos se mantiene en 3¼% desde enero de 2009, en

circunstancias que tanto la banca panameña como la de capital extranjero, ofrecen tasa de interés por los depósitos que no superan el 3%. Pero aun así, se mantiene fluido el movimiento de los depósitos, tanto internos como externos.

Las utilidades netas del Sistema Bancario Nacional sumaron B/.638.8 millones este año, una suma superior a la del año pasado (B/.589.4 millones) y muy próxima a las de su "mejor" año (2008). Pero a diferencia de las de ese año de gracia, las de 2012 responden a más volumen de operaciones y mejor rendimiento de los factores productivos ocupados que a tasas activas de interés crecientes, porque éstas se han mantenido más estables este año y en niveles más bajos que las correspondientes a 2008, por lo menos en lo que respecta a los préstamos al comercio y al consumo.

Cuadro No. 20. Balance de resultados del Sistema Bancario Nacional, a julio: Años 2008 – 2012

(En millones de balboas)

Detalle	2008	2009	2010	2011	2012
Ingresos netos de intereses……..	660.5	717.0	742.5	837.6	941.3
Ingresos por intereses……...	1,541.6	1,494.8	1,481.8	1,581.3	1,747.6
Egresos de operaciones……...	881.1	777.8	739.3	743.7	806.3
Otros ingresos……..…	761.7	602.8	527.9	715.6	803.3
Total de ingresos……	1,422.1	1,319.9	1,270.3	1,553.2	1,744.6
Egresos generales…….……	597.6	701.8	706.9	857.3	992.7
Utilidad bruta……...	824.6	618.1	563.4	695.8	751.9
Provisiones para cuentas malas……..	148.8	101.2	77.3	106.4	113.1
Utilidad neta……..…	675.8	516.9	486.2	589.4	638.8

Fuente: Superintendencia de Bancos.

Con relación al patrimonio de los bancos, las utilidades de este año representan un rendimiento medio de 7.8% respecto al 8% del pasado año, por la emisiones de nuevas acciones que los bancos han colocado en el mercado.

Seguros

La actividad de las compañías de seguros estuvo mejor que la del año pasado, si la valoramos en términos del número adicional de pólizas emitidas (5.5%), ingresos colectados por concepto de primas (6.8%) y del margen bruto de seguros (48.1%). Durante este año no se han reportado, por ejemplo, grandes incendios ni catástrofes.

Cuadro No. 21. Pólizas emitidas, ingresos por primas y siniestros pagados por las compañías de seguros, de enero a julio: Años 2009 – 2012

(En millones)

Años	Número de pólizas emitidas	Balboas		
		Primas colectadas	Siniestros pagado	Margen bruto
2009	5.7	474.9	176.7	298.1
2010	5.8	528.0	191.7	336.3
2011	6.6	591.8	310.0	281.8
2012	6.9	631.8	214.5	417.3

Fuente: Superintendencia de Seguros.

Ordenando la actividad por número de pólizas emitidas, el gran volumen de negocio continuó en los seguros de automóviles, ya que para poder circular por las calles del país está la obligación de obtener uno que cubra por lo menos daños a terceros. En ese ramo, este año el margen bruto de seguros (B/.47.2 millones) disminuyó con respecto al del anterior (B/.50.3 millones), lo mismo que el correspondiente a accidentes personales (B/.8 millones en 2012 y B/.8.6 millones en 2011). Los primeros se asocian al congestionamiento vehicular y los segundos a los sucesos eventuales en el trabajo que involuntariamente produjeron daño a los asegurados.

Cuadro No. 22. Pólizas emitidas y margen bruto por principales ramos de seguros, de enero a julio: Años 2009 – 2012[a/]

Ramos de seguros	Número de pólizas (En miles)				Margen bruto (Miles de balboas)			
	2009	2010	2011	2012	2009	2010	2011	2012
TOTAL……..	5,682.2	5,781.7	6,579.0	6,939.6	298,130.3	336,283.7	281,810.5	417,346.2
Automóviles……...	2,329.5	2,335.7	2,893.8	2,971.9	43,153.0	46,246.2	50,323.9	47,214.8
Incendio……..	889.2	911.6	1,037.9	1,137.4	28,734.6	6,825.4	-77,242.6	41,215.9
Seguro individual……...	852.0	969.0	1,018.7	1,137.4	64,171.2	51,840.7	46,237.7	49,881.2
Salud……..	328.8	323.2	371.3	402.2	29,873.8	27,777.8	27,102.1	36,468.8
Accidentes personales…….	386.4	388.1	396.1	376.3	5,924.5	7,097.0	8,638.8	7,990.8
Fianzas……...	374.7	328.8	249.1	231.6	22,273.0	48,787.1	54,191.7	44,578.2
Demás ramos……..	521.7	525.3	612.1	682.7	104,000.4	147,709.4	172,558.9	189,996.5

Fuente: Superintendencia de Seguros.

La cobertura de otros tipos de accidentes ha girado alrededor del movimiento comercial incluidos los préstamos personales e hipotecarios del Sistema Bancario Nacional, aunque también a la mayor cantidad de beneficios sociales que los empleadores están prestando a los trabajadores. Es el caso de las pólizas de salud, que les proporcionan, como mínimo, atención de urgencias en centros hospitalarios privados a los asegurados. Estas pólizas están cubriendo a más asegurados.

Bolsa de Valores

La Bolsa de Valores de Panamá ha experimentado un crecimiento promedio de 39.3% de sus operaciones en los últimos tres años. Las participaciones tanto del sector público como del privado han ido mejorando en estos últimos años, ya que las casas de valores que en el año 2000 eran solo nueve, ya para el año 2012 eran 74. Los emisores de valores que mayor participación tuvieron fueron las empresas dedicadas al sector financiero, industria y comercio.

Este incremento en la participación de los diferentes sectores de la economía y el auge de los mismos, trajeron como resultado que las operaciones sumaran B/.2,676.5 millones en 2012, B/.963.3 millones o 56.2% más que el año pasado.

Las sumas que se negociaron en el mercado primario crecieron 57.1% (de B/.1,390.1 a B/.2,184.5 millones) mientras que en el secundario, 30.3% (de B/.307.9 a B/.401.3 millones). Igualmente se mejoró la preferencia por las operaciones de recompras, las cuales pasaron de B/.15.0 millones en 2011 a B/.90.7 millones en 2012 (502.6% de crecimiento) por los rendimientos de los valores que se están obteniendo.

Cuadro No. 23. Valor de las transacciones en bolsa según instrumento, a julio: Años 2010 - 2012

(En millones de balboas)

Instrumentos	2010	2011	2012
Total……	1,122.6	1,713.2	2,676.5
Valores del Estado…….	408.3	740.9	1,412.9
Bonos……	314.6	575.5	791.3
Valores comerciales…...	196.6	192.9	171.5
Acciones de fondos…….	79.4	102.1	96.3
Recompras……	72.2	15.0	90.7
Acciones……...	32.4	31.7	57.9
Acciones preferidas……	19.0	37.8	55.9
Notas corporativas……..	0.0	17.2	0.1

Fuente: Bolsa de Valores de Panamá.

Hubo una mayor participación del Estado en las transacciones de la bolsa (53.8%), debido a las emisiones de Letras del Tesoro y al Programa de Creadores de Mercado. El monto negociado hasta julio en estos valores sumó B/.1,412.9 millones. Cabe destacar que se realizo la séptima subasta de Letras del Tesoro adjudicándose B/.40.0 millones a un precio promedio ponderado de 98.95% y un rendimiento promedio ponderado de 1.399%, y dos subasta de Bonos del Tesoro, adjudicándose B/.100.0 millones en cada una, a un precio promedio de 111.27% y un rendimiento promedio ponderado de 4.235%.

Gráfica No. 7. Tasa de interés de depósitos a plazo fijo, rendimientos de bonos y valores comerciales negociables, por mes: Años 2010 – 2012

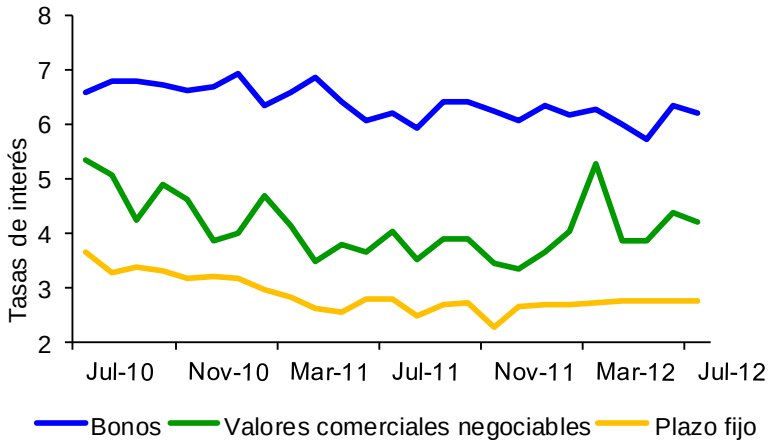

Fuente: Bolsa de Valores de Panamá.

Las transacciones con bonos sumaron B/.791.3 millones, 37.5% más que el año pasado, ofreciendo tasas de rendimiento por el orden del 6.2%, 350 puntos básicos de por ciento más que la tasa media sobre depósitos de los plazos fijos a un año, incluso las tasa de rendimiento de los valores comerciales (4.2%) fueron mayores a los pazo fijo a un año (2.8%)

El mercado accionario creció 22.4%, sumando B/.210.1 millones en transacciones, destacándose las acciones de fondos (B/.96.3 millones), seguida por las corrientes (B/.57.9 millones) y las preferidas (B/.55.9 millones). El índice bursátil promedió 389.14 puntos, 29.3% por encima al del 2011.

Gráfica No. 8. Índice bursátil promedio, por mes: Años 2010 – 2012.

(2002 = 100.0)

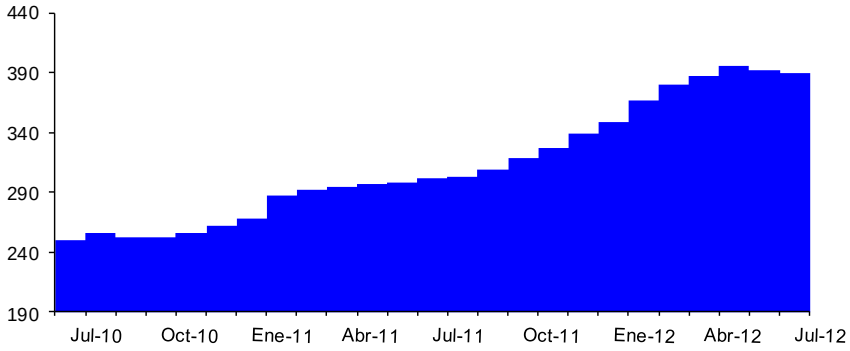

Fuente: Bolsa de Valores de Panamá.

Situación fiscal

Los ingresos corrientes del Gobierno Central siguieron creciendo, particularmente los tributarios. Destacan los aumentos en las recaudaciones del impuesto sobre la renta, seguido de las correspondientes a la transferencia de bienes corporales muebles y la prestación de servicios. Por otro lado, los ingresos no tributarios continuaron disminuyendo, porque se han recibido menos dividendos de las empresas de capital mixto, principalmente.

Para dar continuidad a los proyectos que lleva a cabo el Estado, se requirió de nuevo financiamiento, sobre todo interno. El endeudamiento externo neto creció en menor medida, en parte por las amortizaciones realizadas en el mes de julio.

Ingresos

Según la Dirección General de Ingresos del Ministerio de Economía y Finanzas, los ingresos corrientes del Gobierno Central ascendieron a B/.3,309.3 millones, B/.437.5 millones o 15.2% más. El incremento siguió el desempeño de los ingresos tributarios (B/.495.2 millones o 22.5% más), que sumaron B/.2,695.5 millones (81.4% del total), ya que los ingresos no tributarios disminuyeron (B/.33.7 millones o 5.5%), totalizando B/.581.3 millones porque se difirió la entrega de participaciones importantes en las utilidades de las empresas de eléctricas y de telefonía.

Cuadro No. 24. Ingresos corrientes del Gobierno Central, de enero a julio: Años 2011 y 2012

(En millones de balboas)

Detalle	2011	2012	Variación	
			Absoluta	Relativa (%)
TOTAL	2,871.7	3,309.3	437.5	15.2
INGRESOS TRIBUTARIOS	2,200.3	2,695.5	495.2	22.5
Impuestos directos	1,066.0	1,432.5	366.5	34.4
Renta	905.3	1,245.5	340.2	37.6
Inmuebles	50.2	57.4	7.2	14.4
Avisos de operación de empresas	72.5	88.6	16.0	22.1
Seguro educativo	38.0	41.1	3.0	8.0
Impuestos indirectos	1,134.3	1,263.0	128.7	11.3
Transferencia de bienes corporales muebles y la prestación de servicios (ITBMS)	594.2	679.5	85.3	14.4
Importación	210.5	236.5	26.0	12.3
Consumo de combustible	109.5	114.0	4.6	4.2
Impuestos selectivos al consumo	138.6	147.3	8.7	6.3
Otros	81.5	85.7	4.2	5.1
INGRESOS NO TRIBUTARIOS	615.0	581.3	-33.7	-5.5
Tasas, derechos y otros	356.7	368.5	11.8	3.3
Participación de utilidades y aportes	258.3	212.9	-45.4	-17.6
OTROS INGRESOS CORRIENTES	56.4	32.4	-24.0	-42.6

Fuente: Ministerio de Economía y Finanzas.

La recaudación por impuestos directos fue la que más creció (B/.366.5 millones, más del doble que el año pasado), alcanzándose a colectar B/.1,432.5 millones. Al respecto, destacaron los incrementos en las retenciones del impuesto sobre la renta a personas jurídicas y naturales (B/.289.4 millones y B/.34.8 millones, respectivamente), superiores a las de 2011 (B/.51.8 millones y B/.21.2 millones, respectivamente).

La recaudación por impuestos indirectos también creció (B/.128.7 millones), sumando B/.1,263.0 millones. El incremento correspondiente a la del impuesto de transferencia de bienes corporales muebles y la prestación de servicios fue el mayor (B/.85.3 millones), no obstante menos que el año pasado cuando se daba un cambio estructural por efecto de la reforma fiscal de 2010. Le siguió lo retenido por el impuesto de importación (B/.26.0 millones más).

Gráfica No. 9. Ingresos tributarios y no tributarios del Gobierno Central por tipo, de enero a julio: Año 2011 y 2012

(En millones de balboas)

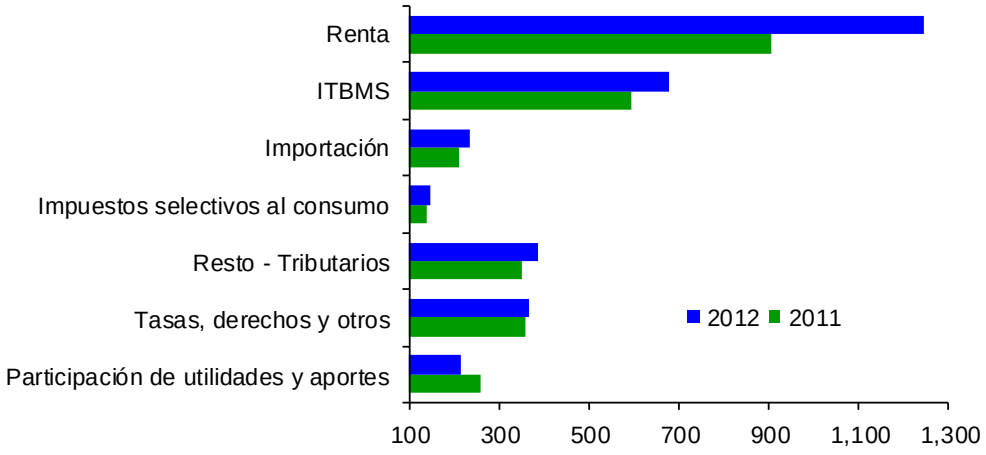

Fuente: Ministerio de Economía y Finanzas.

De los ingresos no tributarios, las tasas y derechos aumentaron (B/.11.8 millones), sobre todo por las concesiones (B/.8.4 millones) y los relativos a la anualidad, peajes y servicios del Canal (B/.5.2 millones). Por otro lado, la participación de utilidades y aportes siguió disminuyendo (B/.45.4 millones, más del doble que el año pasado), porque se ha recibido menos en dividendos de empresas de capital mixto (B/.52.7 millones).

Deuda del sector público

La deuda pública sumó B/.14,093.3 millones, B/.1,501.2 millones u 11.9% más. El mayor aumentó fue el del endeudamiento interno (B/.1,266.0 millones), totalizando B/.3,264.0 millones. Al respecto, destacan los aportes por la emisión de Bonos del Tesoro (B/.874.9 millones) y los desembolsos de préstamos con bancos oficiales (B/.493.3 millones netos de amortizaciones).

Gráfica No. 10. Saldo de la deuda pública por tipo, de enero a julio: Años 2008 - 2012

(En millones de balboas)

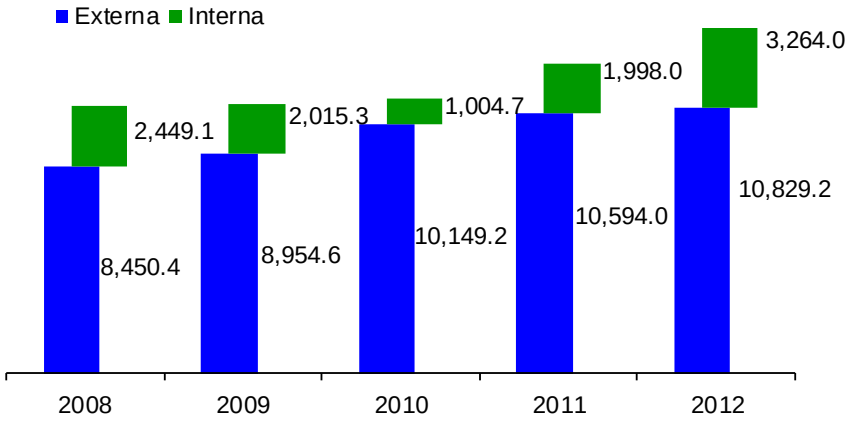

Fuente: Instituto Nacional de Estadística y Censo.

El endeudamiento externo aumentó en menor medida (B/.235.2 millones), llegando a B/.10,829.2 millones. Los organismos que proveyeron la mayor parte de los fondos en 2012 fueron: la Corporación Andina de Fomento (B/.210.7 millones), el Banco Internacional de Reconstrucción y Fomento (B/.99.1 millones) y el Banco Interamericano de Desarrollo (B/.87.4 millones), netos de amortizaciones respectivamente. Por otro lado, en julio el Estado hizo amortizaciones por B/.232.5 millones al Bono global 2012.

Tecnología e Innovación

La creciente aplicación de las tecnologías en la economía han fortalecido las diversas actividades de la población, convirtiendo a Panamá en líder de la región con respecto al acceso y uso de las tecnologías de información y comunicación.

Panamá es la economía con mayor penetración de Internet en América Central, ya que el 42.7% de la población contó con acceso a Internet según un Informe preparado por la Unión Internacional de Telecomunicaciones con datos de 2011, y el tercero de Latinoamérica, superado sólo por Chile (53.9%) y Brasil (45%). Panamá ocupó el puesto 70 entre 177 países evaluados y cuenta con una mayor proporción de usuarios conectados a Internet que la media de América Latina y el Caribe (38.8%), países en desarrollo (24.4%) y el mundo (32.5%), según el mismo informe.

En cuanto al ancho de banda internacional de Internet por usuario, en Panamá es de 44,121 bit/s. De igual forma superó al promedio de América Latina y el Caribe (8,009 bit/s), de países en desarrollo (3,531 bit/s) y del mundo (10,976 bit/s).

Mientras que el promedio de abonados por cada 100 habitantes al servicio de telefonía celular en América Latina y el Caribe fue 106.9, en los países en desarrollo 77.8 y en el mundo 85.7, en Panamá 203.9 según dicho Informe. La proporción de Panamá es equivalente a reconocer que cada habitante en promedio contó con dos celulares o teléfonos móviles.

De acuerdo con la Asociación Panameña de Crédito, al mes de julio los contratos por el servicio de telefonía celular totalizaron 396.9 miles, incrementándose en 26.8%, mientras que el saldo promedio a pagar disminuyó 13.6%.

Cuadro No. 25. Cantidad de créditos activos y saldo promedio de telefonía celular, a julio: Años 2009 - 2012

Detalle	2009	2010	2011	2012
Cantidad de créditos activos (en miles)……...	136.7	210.1	312.9	396.9
Saldo promedio por crédito activo (en balboas)……..	147.3	91.6	102.1	88.2

Fuente: Asociación Panameña de Crédito.

Tal protagonismo tiene Panamá en la región en cuanto a tecnología, que fue sede de la Cumbre Conectar Las Américas (Connect Américas) de la Unión Internacional de Telecomunicaciones celebrada del 17 al 19 de julio. A la cita acudieron delegados de 35 países que acordaron unir esfuerzos para obtener fondos para financiar proyectos que promuevan el uso y acceso de las Tecnologías de Información y Comunicación a través del desarrollo de infraestructura, creación de redes para las futuras generaciones y propiciando un entorno normativo que tome en cuenta las necesidades futuras y que permita fomentar las capacidades humanas.

Los 7,712 dominios web registrados en Panamá hasta julio, representaron un incremento de 17.6%, según la Dirección de Tecnología de la Información y Comunicaciones de la Universidad Tecnología de Panamá. Los de primer nivel, correspondiente al país ".pa" (ccTLD - Country Code Top Level Domain) representaron 3.7% del total cuando en 2011 eran 0.1%. Cabe destacar que al usar estos dominios, se permite acortar las direcciones usando directamente el .pa sin tener que acompañarlos del .com, .gob o .org, por ejemplo.

Gráfica No. 11. Recaudación del impuesto por el servicio de televisión pagada, a julio: Años 2009 – 2012

(En millones de balboas)

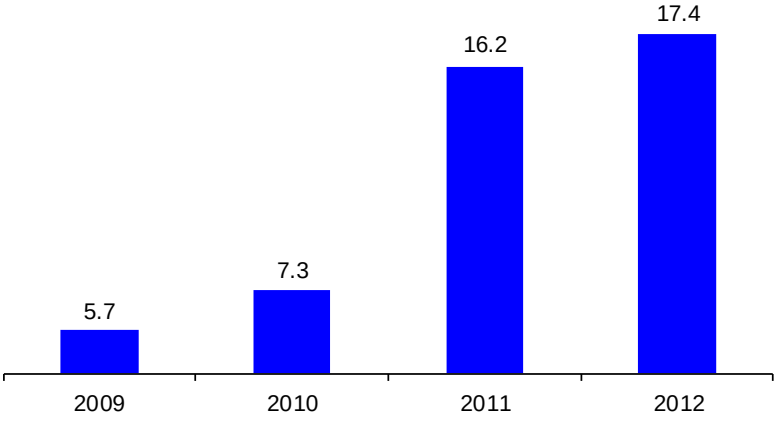

Fuente: Ministerio de Economía y Finanzas.

La televisión pagada, tanto por cable y satelital, creció 7.7% al recaudarse un total de B/.17.4 millones de impuestos por la prestación de este servicio, según la Dirección General de Ingresos del Ministerio de Economía y Finanzas.

En el mes de julio la Autoridad Nacional de los Servicios Públicos realizó diferentes campañas divulgación y promoción de la Televisión Digital Terrestre en la población y con agentes publicitarios para que conozcan detalles de esta nueva tecnología, a la que pueden tener acceso en los hogares a través de un televisor digital que tenga acceso al estándar DVB-T (Digital Video Broadcasting–Terrestrial) o con un decodificador si cuenta con un equipo convencional. Cabe destacar que el estándar utilizado en Panamá es de origen europeo y compartido por más de 120 países en el mundo. Se puede recibir la señal de Televisión Digital Terrestre (TDT) de forma abierta en las provincias de Panamá y Colón, como parte de la primera fase.

Micro, pequeña y mediana empresa

La Autoridad de la Micro, Pequeña y Mediana Empresa contó con 6,794 empresas y empresarios inscritos en su Registro, una cantidad menor a la del año pasado (7,863), atribuible a las condiciones económicas del país que más incidieron en las decisiones de los hombres (770) que de mujeres (289), le hacen responder más rápidamente a las ofertas laborales del mercado, que le reportan no sólo un mayor salario, sino mejor condición laboral como empleado

El menor número de inscripciones de micros, pequeñas y medianas empresas es consecuencia de una economía en auge, en donde el empleo en la economía formal proporciona un ingreso similar al de la economía informal, pero con menos responsabilidades y una jornada de trabajo fija. De ahí que desaparezcan más registros de empresas informales (564) que de formales (495), y entre éstas, las micros.

Cuadro No. 26. Registros empresariales por sector, sexo del representante legal, actividad económica, provincias y comarcas indígenas, a julio: Años 2011 y 2012

Detalle	Año		Detalle	Año	
	2011	2012		2011	2012
TOTAL……..	7,853	6,794			
Sector			Provincias		
Formal……..……	2,820	2,325	Bocas del Toro……	315	258
Informal……	5,033	4,469	Coclé……..……	347	564
			Colón……	268	191
Sexo			Chiriquí……..…	899	713
			Darién……..…	209	64
Masculino……	3,694	2,924	Herrera……..…	439	573
Femenino……..…	4,159	3,870	Los Santos…….....	369	348
			Panamá……	4,355	3,403
Actividad económica			Veraguas……..…	400	512
Comercio……..…	3,421	2,579	Comarcas indígenas		
Agro……..	975	714			
Artesanía……..…	359	396			
Industria……..……	188	242	Emberá……	30	43
Servicio……	2,860	2,826	Ngöbe Buglé……...	221	110
Turismo……	39	32	Kuna Yala……	1	15
Agro-turismo……	6	2			
Otros……	5	3			

Fuente: Autoridad de la Micro, Pequeña y Mediana Empresa.

De las empresas registradas en la Autoridad, este año al igual que en el anterior, el cincuenta por ciento se encontraban en la provincia de Panamá, seguida por las de Chiriquí con el 10%, 8% en Herrera y Coclé y el resto en las demás provincias y comarcas indígenas.

La Autoridad de la Micro, Pequeña y Mediana Empresa emitió garantías de préstamo por un monto de B/.3.5 millones este año, beneficiando a 1,440 micros y pequeños empresarios en todo el país (1,187 formales y 253 informales), pero fueron 219 garantías menos que el año anterior.

De acuerdo a las estadísticas proporcionadas por el Programa para el Financiamiento de la Pequeña y Mediana Empresa, la actividad más apoyada fue la de servicio (B/.1.8 millones), seguida por la actividad de comercio (B/.1.6 millones), preferentemente las de Panamá (618), Veraguas (211) y Coclé (195). Las mismas actividades tuvieron más apoyo el año pasado.

Gráfica No. 12. Garantías otorgadas por actividad, a julio: Años 2011 y 2012

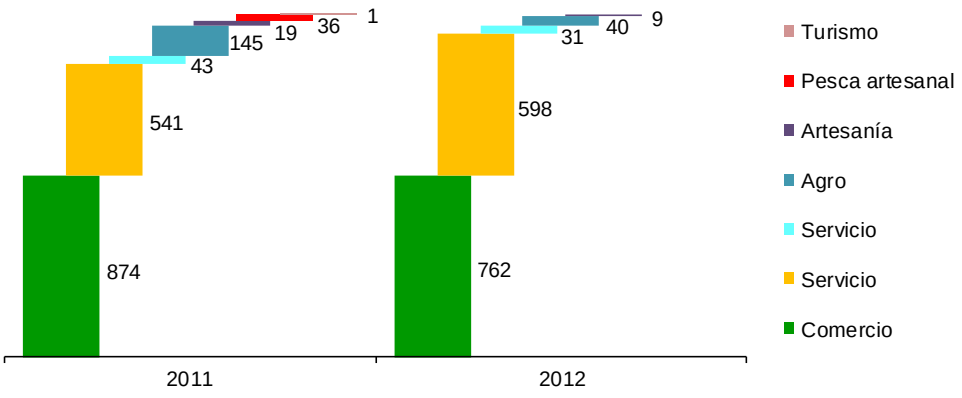

Fuente: Autoridad de la Micro, Pequeña y Mediana Empresa.

Finalmente, con el objetivo de promover el desarrollo y la consolidación de emprendimiento en los jóvenes, la Autoridad promovió la actividad de 1,011 empresarios y distribuyó entre ellos B/.606,900 por concepto de capital semilla.

Costo de la vida e inflación

La tasa de inflación fue de 4.9% en el país. En 2011 fue 4.7%. En los distritos de Panamá y San Miguelito fue menor (4.8%), mientras que en el resto urbano mayor (5.2%).

Gráfica No. 13. Tasa de inflación por región, a julio: Años 2008 – 2012

(En porcentaje)

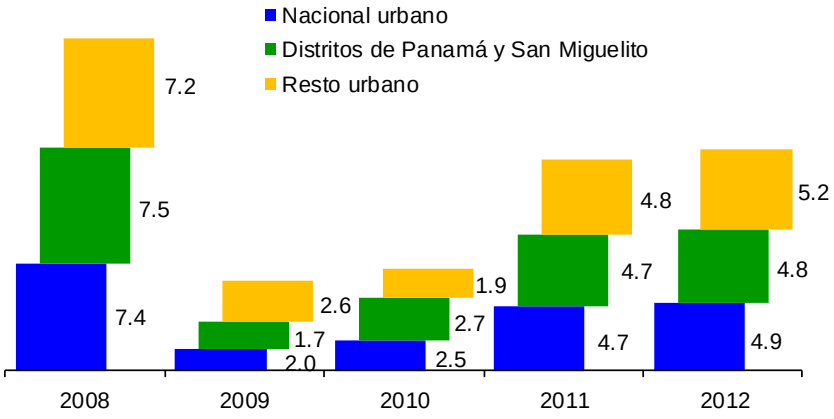

Fuente: Ministerio de Economía y Finanzas.

La volatilidad que experimentó el índice de precios al consumidor (2.4 puntos) fue levemente menor a la de 2011 (2.7 puntos). Factores externos (clima, variaciones en el precio del combustible, crisis económica de países de Europa y debilidad del dólar, entre otros) aun mantienen sus efectos en los precios de bienes y servicios pagados por el consumidor. Las variaciones mensuales del índice de precios al consumidor promediaron 0.48%, mientras que en 2011, 0.52%.

Gráfica No. 14. Variación mensual del índice de precio al consumidor en el país, de enero a julio: Años 2011 y 2012

(En porcentaje)

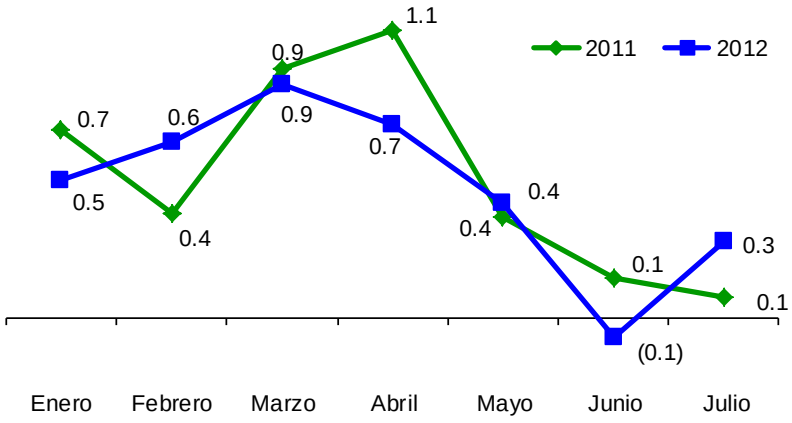

Fuente: Ministerio de Economía y Finanzas.

Principales alzas

Las divisiones: alimentos y bebidas (6.8%), transporte (5.1%) y bienes y servicios diversos (5.1%) presentaron las mayores alzas de precios. Con un menor incremento estuvieron: esparcimiento, diversión y servicios de cultura (0.3%), vivienda, agua, electricidad y gas (2.4%) y salud (2.6%).

Cuadro No. 27. Variación porcentual del nivel de precios pagados por el consumidor, por división de bienes y servicios, a julio: Años 2010 - 2012[a]

División de bienes y servicios	Distritos de Panamá y San Miguelito			Resto Urbano			Nacional		
	2010	2011	2012	2010	2011	2012	2010	2011	2012
TOTAL……..	2.7	4.7	4.8	1.9	4.8	5.1	2.5	4.7	4.9
Alimentos y bebidas……	2.0	4.3	6.8	1.6	4.8	6.9	1.9	4.4	6.8
Vestido y calzado……	1.2	4.7	3.0	2.0	4.2	3.6	1.4	4.6	3.1
Vivienda, agua, electricidad y gas……	2.9	1.1	2.0	-0.6	1.8	3.8	2.0	1.3	2.4
Muebles, equipo del hogar y mantenimiento rutinario de la casa……	2.1	2.2	4.7	2.4	3.3	4.4	2.2	2.5	4.6
Salud……	1.5	3.3	2.2	2.6	2.4	3.7	1.8	3.1	2.6
Transporte……	5.3	10.8	4.7	3.7	10.5	6.2	4.8	10.7	5.1
Esparcimiento, diversión y servicios de cultura……	2.3	2.6	0.3	0.6	1.7	0.2	1.8	2.4	0.3
Enseñanza……	2.4	1.0	4.0	2.0	2.5	1.4	2.3	1.4	3.3
Bienes y servicios diversos……	3.7	6.0	5.3	3.4	5.7	4.5	3.6	5.9	5.1

[a] Las variaciones se miden con respecto al índice de precios medio del año anterior.

Fuente: Ministerio de Economía y Finanzas.

En alimentos y bebidas, el alza más pronunciada correspondió a las comidas fuera del hogar (10.8%); en transporte, fueron los artículos para el mantenimiento y reparación de vehículos (10.0%) y en bienes y servicios diversos, efectos personales como joyas, relojes, paraguas y carteras (11.7%). El encarecimiento del precio del combustible (4.1%), que incluye la gasolina, fue menor al del año pasado (25.5%).

Las agrupaciones de: servicios de seguro para vehículos (4.0%), equipos y accesorios como televisores, videograbadoras y equipos de sonidos (1.5%), otros artículos recreativos como juegos de mesa y juguetes (0.7%) y alquiler de vivienda (0.2%) mostraron abaratamientos.

Cuadro No. 28. Variación del nivel de precios de las tres divisiones con mayores incrementos en el país, a julio: Años 2011 y 2012

(En porcentaje)

División y agrupación de bienes y servicios	2011	2012
ALIMENTOS Y BEBIDAS……..	4.4	6.8
Alimentos……	4.3	6.3
Bebidas……	5.3	3.0
Comidas fuera del hogar……..	4.2	10.8
TRANSPORTE…….....	10.7	5.1
Compra de vehículo……..	4.5	5.6
Artículos para el mantenimiento y reparación de vehículos……	8.3	10.0
Servicios para la conservación y reparación de equipo de transporte personal..	7.5	5.2
Combustible……	25.5	4.1
Otros gastos…….....	0.3	0.4
Servicios de seguro para vehículo……..	1.8	-4.0
Servicios de transporte……..	9.1	5.0
BIENES Y SERVICIOS DIVERSOS……	5.9	5.1
Artículos para el cuidado personal……..	5.0	5.1
Servicios de cuidado personal……	2.1	9.3
Efectos personales n.e.p…….....	11.4	11.7
Servicios para la comunicación……	8.2	0.1
Otros servicios n.e.p……..	2.5	1.5
Tabaco……	3.9	0.7

Fuente: Ministerio de Economía y Finanzas.

En la alimentación

La división de alimentos y bebidas reportó el mayor incremento (6.8%) del índice de precios al consumidor y una volatilidad (7.0 puntos) equivalente a 4.7 veces la del año pasado (1.5 puntos). En los distritos de Panamá y San Miguelito el aumento fue de 6.8% y en el resto urbano, 6.9%.

En los distritos de Panamá y San Miguelito, los principales encarecimientos estuvieron en: frutas frescas (14.9%), cremas y harinas (13.5%), pan fresco (11.6%), carne de pollo (9.7%) y huevos (9.1%) mientras que: pan fresco (2.5%), cereales (1.9%), verduras frescas (1.6%), frutas frescas (1.3%), pescado fresco (0.8%), pastas (0.7%) y legumbres (0.6%) fueron los que más se abarataron de junio a julio.

Con respecto a 2011, sólo cuatro grupos mostraron incrementos menos pronunciados: aceites y mantecas (6.0%), pescado (4.6%), café y té (3.6%) y legumbres y verduras frescas (3.5%).

Gráfica No. 15. Variación del índice de precios de los alimentos en los distritos de Panamá y San Miguelito, a julio: Años 2011 y 2012

(En porcentaje)

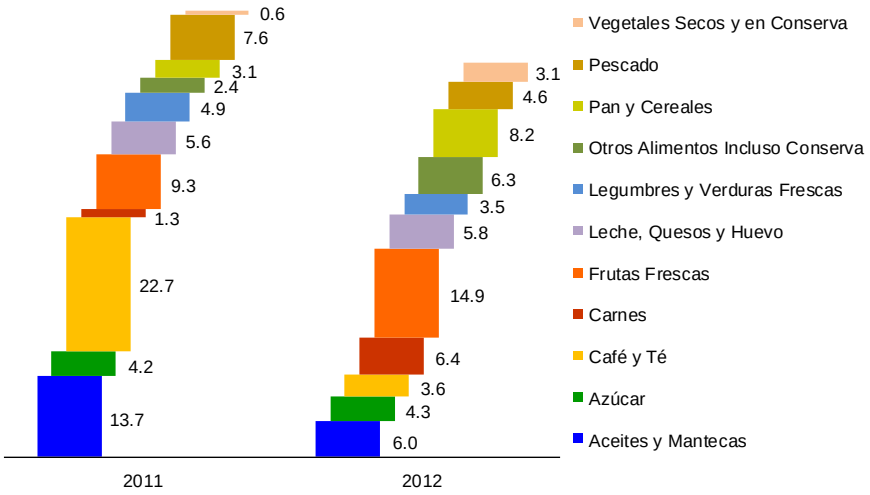

Fuente: Ministerio de Economía y Finanzas.

La inflación básica

La tasa de inflación subyacente o básica, que excluye los bienes y servicios con precios más volátiles durante el año, fue 8.3% en los distritos de Panamá y San Miguelito, y la interanual 6.9%, al comparar el índice de precios pagados por el consumidor de julio de 2012 con el del año pasado, ambas tasas mayores que la inflación general (4.8%).

Cuadro No. 29. Tasa de inflación general y subyacente en los distritos de Panamá y San Miguelito, a julio: Años 2008 – 2012

(En porcentaje)

Año	Tasa de inflación		
	General	Subyacente	
		Anual[a/]	Interanual[a/]
2008	7.5	-3.1	2.3
2009	1.7	13.9	7.8
2010	2.7	6.3	4.0
2011	4.7	0.3	0.1
2012	4.8	8.3	6.9

[a/] Excluye los bienes y servicios con varianza del índice de precios pagados por el consumidor igual o mayor a 100.

Fuente: Ministerio de Economía y Finanzas.

En referencia, las frutas frescas (481.0 puntos), pescado fresco (105.1 puntos) y combustible (169.9 puntos) mostraron variaciones drásticas en sus precios (varianza mayor o igual a 100) este año en los distritos de Panamá y San Miguelito mientras que en 2011 fueron: combustible (258.3 puntos), legumbres (152.5 puntos), turismo (136.0 puntos), café y té (130.7 puntos) y otros servicios de transporte (128.7 puntos, pasajes de avión –interno- y servicio de transporte escolar).

Costo de la canasta básica familiar de alimentos

El costo de la canasta básica familiar de los distritos de Panamá y San Miguelito fue B/.308.31, B/.24.02 u 8.4% más que el año pasado (B/.284.29) También fue más volátil (18.6 puntos este año respecto a 7.3 puntos en 2011).

Alimentos como: ajo (37.9%), zanahoria (16.6%), papas (11.6%) y chuleta (1.1%) mostraron rebajas, mientras que yuca (44.1%), naranja (40.3%), tomate nacional (28.8%), tortilla de maíz y crema (ambos con 31.3%) encarecimientos.

Gráfica No. 16. Costo calórico mensual de la canasta básica familiar de alimentos: Años 2011 y 2012

(En balboas)

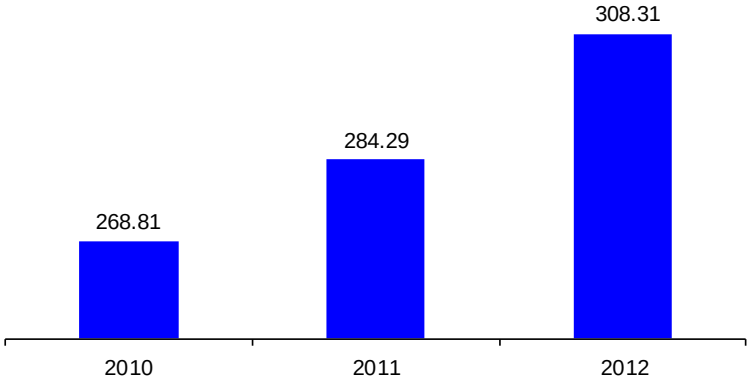

Fuente: Ministerio de Economía y Finanzas.

Datos de la Autoridad de Protección al Consumidor y Defensa de la Competencia indican que el costo promedio de la canasta básica fue B/.285.26, en los supermercados de los distritos de Panamá, San Miguelito, La Chorrera y Arraiján. Los costos más bajos estuvieron en San Miguelito (B/.249.92) y Arraiján (B/.254.28) y los más altos en Bella Vista (B/.320.99) y Betania (B/.312.15). En las abarroterías y mini supermercados la canasta costó B/.320.76 y B/.324.47, en orden, B/.35.50 y B/.39.21 más costosa que en los supermercados, respectivamente.

Situación social

Los contratos de trabajo registrados en el Ministerio de Trabajo y Desarrollo Laboral aumentaron 8%. Aun cuando siguen predominante los correspondientes a obras determinadas o tiempo definido, hay que destacar el aumento de los contratos de trabajo por tiempo indefinido, que da muchas más estabilidad al trabajador y calidad a su empleo. En las sedes provinciales, incluida Panamá Oeste, hubo más inscripciones (10,139 contratos) que en la sede central (7,267).

Pero también las Autoridades continuaron regularizando la situación laboral de personal extranjero (mayormente colombianos y venezolanos), condición que también favorecen los esfuerzos para mejorar la calidad del trabajo.

La seguridad ciudadana se ubicó en zona de alarma en el canal endémico de homicidios. Sin embargo, disminuyeron los delitos por posesión de drogas y tráfico de sustancias ilícitas, así como los de violencia doméstica y maltratos al menor.

Mercado laboral

235,529 contratos de trabajo fueron registrados en el Ministerio de Trabajo y Desarrollo Laboral, 17,406 u 8.0% más que el año anterior. La estabilidad en el empleo también mejoró ya que las empresas inscribieron más contratos de trabajo por tiempo indefinido (3,600 o 6.6%) y menos por tiempo definidos (322 o 0.4%), aunque continuó siendo la forma de contratación más frecuente en las empresas (37.7%) conjuntamente con los que son por obra determinada (37.6%).

Cuadro No. 30. Números de contratos según región y tipo, de enero a julio: Años 2010 – 2012

Región	2010	2011	2012
TOTAL…….…...	201,277	218,123	235,529
Definido……..…..…	81,350	89,218	88,896
Indefinido……..……...	46,625	54,384	57,984
Obra determinada……..……	73,302	74,521	88,649
Oficinas centrales……..….	132,483	132,221	139,488
Definido……...….	48,859	53,474	48,708
Indefinido…….…….…...	34,826	39,776	43,775
Obra determinada……..……	48,798	38,971	47,005
Direcciones regionales…..…	68,794	85,902	96,041
Definido……..….	32,491	35,744	40,188
Indefinido…….....	11,799	14,608	14,209
Obra determinada……..…	24,504	35,550	41,644

Fuente: Ministerio de Trabajo y Desarrollo Laboral.

En las oficinas centrales, donde se inscriben las contrataciones laborales para la construcción del Metro y el Plan de Reordenamiento Vial de la Ciudad de Panamá, entre otros, contaron con 8,034 o 20.6% adicionales por obra determinada, aun cuando también aumentó la inscripción de contratos por tiempo indefinido (3,999 o 10.1%).

En las sedes de provincias, incluida Panamá Oeste, del Ministerio de Trabajo y Desarrollo Laboral hubo más inscripciones de contratos de trabajo (10,139) que en la sede central (7,267). La dinámica de la actividad económica se inclinó por las contrataciones por tiempo definido (4,444 o 12.4% más). La construcción del túnel en la vía interamericana y la rehabilitación de la pista del Aeropuerto Internacional Scarlett Martínez en Río Hato, así como la ampliación de tramos de la Carretera Panamericana han sido determinantes.

Cuadro No. 31. Contratos de trabajo y renuncias registrados por sede, de enero a julio: Años 2010 – 2012

Años	Total		Sede central		Oficinas regionales	
	Contratos	Renuncias	Contratos	Renuncias	Contratos	Renuncias
2010	201,277	32,597	132,483	19,300	68,794	13,297
2011	218,123	53,934	132,221	36,266	85,902	17,668
2012	235,529	69,515	139,488	50,714	96,041	18,801

Fuente: Ministerio de Trabajo y Desarrollo Laboral.

La mayor oportunidad de encontrar una plaza de empleo ha conllevado una mayor movilidad en los puestos de trabajo. 69,515 personas renunciaron a sus puestos de trabajo, 15,581 o 28.9% más que el año pasado, con el propósito de encontrar otras labores que le proporcionen mejores condiciones de operación y de remuneración salarial. Por cada persona

que lo hizo, hubo 3.8 registros de contratos de trabajo, sin embargo dicha proporción ha ido disminuyendo (6.2 en 2010 y 4.0 en 2011), de forma especial en las oficinas centrales del Ministerio de Trabajo y Desarrollo Laboral que la asociamos a aquella con más actividad económica.

En cuanto a los **permisos de trabajos a extranjeros**, el Ministerio de Trabajo y Desarrollo Laboral tramitó 8,121 (807 u 11.0% más) y aprobó el 90.5% (1,046 o 16.6% más). Personas con nacionalidad colombiana (37.0%), venezolana (9.1%) y dominicana (6.0%) fueron las que más obtuvieron permisos de trabajos. Con excepción de los venezolanos, que obtienen sus permisos a través del 10% que se les permite a la empresas extranjeras, los dos restantes los adquirieron por estar casados con nacionales.

Cuadro No. 32. Permisos de trabajos aprobados a extranjeros según tipo, de enero a julio: Años 2010 – 2012

Tipo de permiso	2010	2011	2012
TOTAL	5,370	6,302	7,348
Casado con nacional	1,844	2,297	2,568
Ciudad del Saber	40	42	89
Compromisos con la Organización Mundial de Comercio	429	456	465
Dentro del 10%	1,316	1,468	1,677
Diplomático	26	25	25
Empleado de confianza	141	349	578
Experto	29	37	20
Indefinido	1,134	1,163	822
Razón Humanitaria	-	2	488
Refugiados	58	78	178
Surten sus efectos en el exterior	126	123	152
Técnico	205	240	259
Zona Libre de Colón	22	22	27

Fuente: Ministerio de Trabajo y Desarrollo Laboral.

Bajo la misma condición se han expedido los permisos de trabajos a españoles, costarricenses y argentinos. Este tipo de personal viene a trabajar en áreas específicas, principalmente en las obras de construcción del Metro de Panamá y del sistema de reordenamiento vial, que son realizados por empresas de sus países de origen.

Cuadro No. 33. Permisos de trabajos aprobados a extranjeros por justificación más frecuente y según nacionalidad, de enero a julio: Año 2012

(En porcentaje)

Nacionalidad	Tipo de permiso más aprobado	Porcentaje
Total	Casado con nacional	100.0
Colombiana	Casado con nacional	37.0
Venezolana	Dentro del 10%	9.1
Dominicana	Casado con nacional	6.0
China	Indefinido	5.6
Nicaragüense	Casado con nacional	5.0
Española	Dentro del 10%	4.4
Costarricense	Dentro del 10%	3.5
Estadounidense	Casado con nacional	3.3
Mexicana	Casado con nacional	2.9
Peruana	Casado con nacional	2.4
Argentina	Dentro del 10%	1.8
Ecuatoriana	Empleado de confianza	1.8
Salvadoreña	Casado con nacional	1.5
Brasileña	Empleado de confianza	1.7
Cubana	Casado con nacional	1.3
Resto	Casado con nacional	12.7

Fuente: Ministerio de Trabajo y Desarrollo Laboral.

Los tipos de permiso mayormente aprobados fueron: los de casado con nacional (34.9%), los correspondientes al 10% permitido a las empresas extranjeras (22.8%) y los resultantes de la conclusión de los trámites para obtener un permiso de trabajo de carácter indefinido (11.2%). Por otro lado, los que más aumentaron fueron los concedidos por razones humanitarias (de 2 a 488), refugiados (de 78 a 178) y a los que laboraron en la Ciudad del Saber (de 42 a 89).

Formación y capacitación laboral

El Instituto Nacional de Formación Profesional y Capacitación para el Desarrollo Humano registró la matrícula de 35,895 personas, 13,235 o 26.9% menos que a igual periodo de 2011.

En general, el número de personas inscritas fue menor en todos los programas de capacitación. Los ofrecidos para la formación en el comercio y los servicios continuaron siendo los más populares. Contaron con 24,503 o 68.3% del total de personas a capacitarse. Las áreas con mayor número de aplicaciones fueron: idiomas (6,750), gestión administrativa (5,041), tecnología de la información y comunicaciones (4,197), y pesca, navegación y servicios marítimos (3,293). En este sector se destacaron con relación al año anterior las áreas de: seguridad y medio ambiente (46 o 36.2%), pesca, navegación y servicios marítimos (18 o 0.5%).

Las matrículas en el sector industrial experimentaron el mayor descenso. En total fueron 9,081, representando la cuarta parte del total. Este sector cuenta con cinco áreas de capacitación. Los programas con reducciones más notables de inscripciones fueron: artesanías (61%) y mecánica de vehículos (46.1%) que conjuntamente con los de construcción civil, fueron los menos populares. Mientras que metal mecánica y electromecánica con respecto al año anterior, fueron las áreas de mayor incremento, atribuible principalmente a la cantidad de vehículos vendidos.

Cuadro No. 34. Matricula según sector y área de formación, de enero a julio: Años 2010 - 2012

Sector económico y áreas de formación	Matrículas (Número de personas)			Variación Porcentual 2012/2011
	2010	2011	2012 (P)	
Total……..	34,234	49,130	35,895	-26.9
Sector agropecuario……	3,138	4,142	2,311	-44.2
Agroindustrial……	3,138	4,142	2,311	-44.2
Sector industrial……	7,295	12,646	9,081	-28.2
Artesanías……..	2,285	2,689	1,050	-61.0
Construcción civil……..	1,864	3,030	2,459	-18.8
Electromecánica……...	1,046	1,787	1,987	11.2
Mecánica de vehículos……	824	3,886	2,094	-46.1
Metal mecánica……..	1,276	1,254	1,491	18.9
Sector comercio y servicios……	23,801	32,342	24,503	-24.2
Gestión administrativa……...	3,062	7,287	5,041	-30.8
Belleza y cosmetología……	1,387	1,041	891	-14.4
Hotelería, gastronomía y turismo……	3,652	4,697	2,517	-46.4
Tecnología de la información y comunicaciones…	6,624	4,365	4,197	-3.8
Pesca, navegación y servicios marítimos……...	2,430	3,275	3,293	0.5
Servicios a la salud, la familia y la educación……	1,361	0	0	0.0
Seguridad y medio ambiente……...	1,048	127	173	36.2
Docencia……..…	1,015	1,022	123	-88.0
Idiomas……..…	2,136	7,822	6,750	-13.7
Textil……...	1086	2,248	1,518	-32.5
Transporte aéreo……	0	458	0	-100.0

Fuente: Instituto Nacional de Formación Profesional y Capacitación para el Desarrollo Humano.

A nivel de provincias y comarcas indígenas, en general disminuyó la participación en los programas de formación. A excepción fue la comarca de Kuna Yala que contó con más participantes (53 o 47.7%). Notable fue la disminución de matrícula en los programas impartidos en: Panamá (5,240 o 19.5%), Colón (1,552 o 45.2%), Bocas del Toro (1,246 o 42.3%), Darién (991 o 69.3%), Veraguas (983 o 30.1%).

El Instituto, debido a las bajas en los cursos y programas de formación, ha iniciado su promoción en las ferias agropecuarias culturales, laborales y educativas que se realizan en todo el país.

Salud infantil

122,079 consultas pediátricas fueron atendidas en el Hospital del Niño, 7.3% más que las registradas en 2011. El 48.5% fueron especializadas y 51.5% de urgencia. En promedio se atendieron 573 niños por día, 58 más que el año pasado.

Cuadro No. 35. Número de pacientes atendidos según servicio prestado de salud infantil, de enero a julio: Años 2009 – 2012

(Número de pacientes atendidos)

Servicio prestado	2009	2010	2011	2012
Consultas……	96,591	106,353	113,792	122,079
Hospitalizaciones….....	7,062	7,252	8,349	9,175
Cirugías…….....	2,853	3,025	3,227	3,299
Inhaloterapias…….….	20,348	17,746	26,288	24,261
Odontología……..	2,981	3,079	1,845	4,672

Fuente: Hospital del Niño.

Por especialidad, las consultas quirúrgicas a pesar de ser las más demandadas, disminuyeron (4.1%), destacaron ortopedia y otorrinolaringología, y aumentaron las consultas médicas (2.2%), siendo cardiología y neurología las dos especialidades con mayor demanda, así como las técnicas (1.4%), como las emisiones otacústicas y fisioterapias.

Cuadro No. 36. Consultas por especialidad atendidas, de enero a julio: Años 2011 y 2012

Especialidades	2011	2012	Variación porcentual
Total……...……..	50,047	50,338	0.6
Consultas Quirúrgicas…….……..	22,170	21,266	-4.1
Ortopedia…….…..…..	6,738	6,168	-8.5
Otorrinolaringología……..…	4,257	4,148	-2.6
Otras especialidades quirúrgicas……...	11,175	10,950	-2.0
Consultas Médicas…….……..	18,828	19,240	2.2
Cardiología……..……	2,621	2,638	0.6
Neurología……	2,337	2,503	7.1
Otras especialidades médicas……..	13,870	14,099	1.7
Consultas Técnicas……	8,579	8,696	1.4
Emisiones Otacústicas……..……	2,793	3,355	20.1
Fisioterapia……..……	2,822	2,444	-13.4
Otras especialidades técnicas……..……..	2,964	2,897	-2.3
Otros……..	470	1,136	141.7

Fuente: Hospital del Niño.

En el periodo 9,175 niños fueron hospitalizados (9.9% más). De estos, 42.6% en las diferentes salas del Hospital, 35.6% en los cuartos de neonatología y 21.9% en corta estancia. A 1,931 de los hospitalizados les practicaron cirugías que sumadas con las ambulatorias totalizaron 3,299, 2.2% más que 2011.

El total de niños que presentaron problemas respiratorios y recibieron atención en las salas de inhaloterapia fue de 24,261 (7.7% menos). De estos 63.4% requirieron hospitalización y los otros (36.6%) fueron casos más leves por lo cual recibieron cuidados ambulatorios. El total de nebulizaciones fue de 57,050, en promedio 2.4 por paciente.

En atenciones odontológicas 1,247 niños fueron atendidos (123.1%) y se realizaron 4,674 actividades odontológicas (extracciones, calzas, limpiezas, etc).

Salud de adultos y materna

191,082 personas fueron admitidas en los diferentes centros hospitalarios de todo el país, incluyendo los recién nacidos; en total fueron 3,483 o 1.8% menos casos. Los hospitales oficiales del país atendieron el 88% de estas personas, mientras que los particulares el 12%. Las personas admitidas en los centros hospitalarios públicos del país disminuyeron, pero aumentaron en los particulares (2,907).

La tasa de mortalidad pasó de 2.2% a 2.5%, según el sexo, la de los hombres (3.5%) duplicó a la de mujeres (1.8%).

De los hospitales públicos el más importante es el Hospital Santo Tomás. Este año admitió a 17,976 personas (10.7% del total del país). Los centros hospitalarios públicos atendieron 9 de cada 10 pacientes.

Gráfica No. 17. Número de personas hospitalizadas en el país, según institución, a julio: Años 2010 – 2012

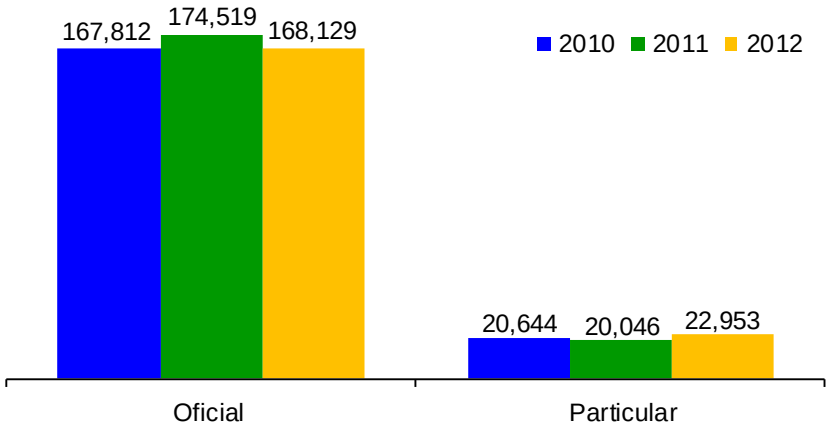

Fuente: Instituto Nacional de Estadística y Censo.

El Hospital Santo Tomás atendió 168,788 consultas externas (1,318 o 0.8% adicional). Más de la mitad no estaba asegurados (64.9%), y 1.3% no especificó. En total se atendieron 796 consultas al día.

Cuadro No. 37. Consultas médicas, urgencias, hospitalizaciones y cirugías en el Hospital Santo Tomás, a julio: Años 2010 – 2012

Detalle	2010	2011	2012
Consultas médicas..	167,153	167,470	168,788
Urgencias……..	51,776	53,213	54,493
Hospitalizaciones…	17,102	17,506	17,986
Cirugías…….	12,086	11,969	11,709

Fuente: Hospital Santo Tomás.

Este centro hospitalario atendió 54,493 urgencias (1,280 o 2.4% adicionales), más de la mitad (57.7%) fueron generales y 42.3% gineco-obstétricas. El promedio de personas diarias atendidas por día fue de 257.

Gráfica No. 18. Partos atendidos, en el Hospital Santo Tomás por grupos de edad (años), a julio: Años 2010 - 2012.

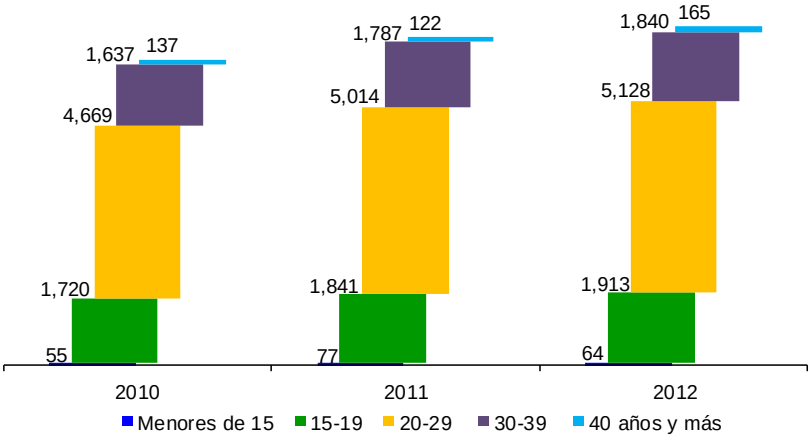

Fuente: Hospital Santo Tomás.

El Hospital Santo Tomás hospitalizó a 480 pacientes más que en 2011 (85 personas al día). 18.4% fueron hospitalizados por cirugía. Según el censo diario, 339 personas estuvieron en cama, con una estancia de 6 días promedio y un porcentaje de ocupación de pacientes por cama de 82.1%.

11,709 cirugías se atendieron (260 o 2.2% menos). Del total, más de la mitad fueron por urgencias (51.1%), 28.3% a hospitalizados y 20.6% ambulatorias. Por días se realizaron 55 cirugías en promedio.

En lo que respecta a salud materna, se realizaron 9,110 partos vivos (269 o 3% más), incluyendo cesáreas (26.7% del total). La relación de parto por cesárea fue mayor en mujeres con más de 40 años de edad (4 de cada 10). La tasa de aborto se redujo de 13.3% a 10.8% y la mortalidad infantil de 1.0 a 0.6 por cada cien nacidos.

Mas de la mitad de los partos (56.3%) fueron en mujeres de 20 a 29 años de edad, El único grupo de edad con menos partos fue el de las menores de 15 años (13 o 16.9% menos).

Nutrición

El Programa de Alimentación Complementaria Escolar del Ministerio de Educación cumplió poco más de la mitad de sus metas en la distribución de alimentos.

Cuadro No. 38. Cantidades proyectadas anuales y despachadas a julio de alimentos en el Programa de Alimentación Complementaria Escolar, por alimento: Año 2011 y 2012

Producto	Cantidades anuales proyectadas		Cantidades despachadas al mes de julio		Porcentaje de ejecución	
	2011	2012	2011	2012	2011	2012
Lácteo fortificado (unidades de 8 onzas)	33,514,040	30,273,716	22,262,898	16,494,133	66.4	54.5
Galleta nutritiva (bolsas)……	168,537	164,998	97,279	122,560	57.7	74.3
Crema nutritiva (bultos de 25 libras)……	142,437	110,484	80,863	55,385	56.8	50.1

Fuente: Ministerio de Educación.

Así, la entrega del producto lácteo fortificado al mes de julio tuvo una ejecución del 54.5%, equivalentes a 16.5 millones de unidades de 8 onzas; la entrega de la galleta 74.3% y la crema nutritiva 50.1%. En unidades físicas fueron 122,560 bolsas de galleta y 1.4 millones de libras de crema nutritiva.

Cuadro No. 39. Porcentaje de ejecución del Programa de Alimentación Complementaria Escolar según provincias, regiones y comarcas indígenas, a julio: Año 2012.

Provincias, regiones y comarcas indígenas	Ejecución por productos		
	Lácteo fortificado	Galleta nutritiva	Crema nutritiva
Total……	54.5	74.3	50.1
PROVINCIA O REGIÓN			
Bocas del Toro……	54.5	73.9	50.0
Coclé……	54.5	74.5	51.1
Colón……	54.5	74.1	49.8
Chiriquí……	54.5	74.4	51.1
Darién……	54.5	73.8	45.7
Herrera……	54.5	74.9	50.0
Los Santos……	51.7	74.9	50.0
Panamá……			
Centro……	54.5	74.0	49.9
Este……	54.5	73.9	50.0
Oeste……	54.5	73.8	50.0
San Miguelito……	54.5	74.2	51.4
Veraguas……	54.5	75.4	50.0
COMARCAS INDÍGENAS			
Kuna Yala……	..	73.8	50.0
Emberá……	..	73.9	50.0
Ngöbe Buglé……	54.5	74.5	50.0

Fuente: Ministerio de Educación.

Con la entrega de estos alimentos se benefician 250,196 estudiantes con productos lácteos, 522,191 con galletas nutricionales y 272,004 con crema nutritiva.

En la ejecución del programa de distribución de productos lácteos se llevaba más de la mitad al mes de julio, en el de la galleta nutritiva (producto con la mayor ejecución) entre 73.8% (Darién, Panamá y comarca Kuna Yala) y 74.9% (Herrera y Los Santos) y en el de la crema nutritiva, los despachos fueron mayores al 50% en: San Miguelito (51.4%), Coclé y Chiriquí (ambos con 51.1%). Una menor entrega se dio en Darién (45.7%).

Seguridad Ciudadana

El Sistema Nacional Integrado de Estadísticas Criminales del Ministerio de Seguridad Pública registró 38,998 incidentes, 781 o 2.0% menos que el año pasado. Del total de incidentes, los delitos representaron el 84.6% y las faltas el 15.4% restante.

Los delitos aumentaron en 1,846 o 5.9%. Entre los que van en contra de la vida y la integridad personal, el homicidio es el indicador más representativo. Al respecto, se reportaron 15 casos menos o 3.5%. Las provincias de Panamá (79.8% del total de casos), Colón (7.5%) y Chiriquí (4.8%), las más densamente pobladas del país, continuaron siendo donde más se comete este tipo de delito. En el mes de julio, la cantidad de homicidios superó la mediana, lo que indicó que los 50 casos reportados en dicho mes alcanzaron la zona de alarma.

Gráfica No. 19. Canal endémico de homicidios, a julio: Año 2012[a/].

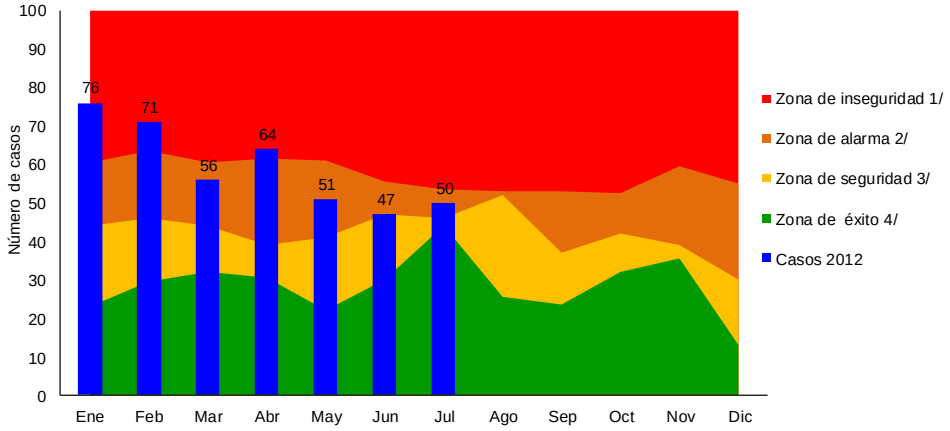

a/ El canal endémico de homicidios está construido a partir de la serie de casos notificados entre los años 2007 y 2011.
1/ **Zona de inseguridad**: Igual o mayor que el tercer cuartil de la distribución de homicidios mensuales.
2/ **Zona de alarma**: Mayor que la mediana y menor que el tercer cuartil de la distribución de homicidios mensuales.
3/ **Zona de seguridad**: Igual al primer cuartil y menor que la mediana de la distribución de homicidios mensuales.
4/ **Zona de éxito**: Menor que el primer cuartil de la distribución de homicidios mensuales.

Fuente: Elaborado por el Ministerio de Economía y Finanzas, con información proporcionada por el Sistema Nacional Integrado de Estadísticas Criminales.

Dentro de la misma categoría de delitos, los casos de abortos provocados (12 o 25.0%) y lesiones personales (242 o 23.9%) fueron los que presentaron los mayores incrementos. Por ejemplo, la tasa de lesiones personales por cada 10,000 habitantes pasó de 2.8 a 3.4 entre un año y otro.

Robo (289 o 23.3%), hurto (1,605 o 18.7%) y hurto pecuario (39 o 16.0%) fueron los delitos contra el patrimonio que más aumentaron. En cuanto a este último, de los 282 casos reportados el 26.2% se registró en la provincia de Chiriquí y el 19.9% en Los Santos, siendo estas dos regiones las más afectadas, por ser también las de mayor actividad ganadera en todo el país.

El descenso de los delitos en contra del orden jurídico familiar y el estado civil continúa siendo significativo (847 o 23.7%). En comparación al año pasado, hubo 764 casos menos (25.1%) de violencia doméstica y 81 de maltrato al menor (16.5%). No obstante, el total de casos de violencia doméstica (2,276) es una cifra que aqueja a la sociedad.

También los delitos que van en contra de la seguridad colectiva se redujeron (116 u 8.0%), principalmente la posesión de drogas (235 o 28.3%) y el tráfico de estas sustancias ilícitas (36 o 20.0%).

Por otro lado, las faltas disminuyeron en 2,627 o 30.5%. Entre estas los descensos más notorios fueron: libar licor en las vías públicas (329 o 44.8%) y riñas y escándalos (363 o 33.6%). La tasa más alta fue la de indocumentado nacional: por cada 10,000 habitantes 5 personas fueron detenidas por no portar cédula de identidad personal.

Cuadro No. 40. Incidentes policivos sobresalientes registrados en la República de Panamá según su clasificación, de enero a julio: Años 2011 y 2012

Incidentes	2011		2012		Variación de la tasa[2/]
	Número	Tasa[1/]	Número	Tasa[1]	
TOTAL	39,779	109.2	38,998	105.4	-3.5
Delitos	31,160	85.5	33,006	89.2	4.3
Contra la vida y la integridad personal	3,255	8.9	3,342	9.0	1.1
Homicidio	430	1.2	415	1.1	-5.0
Lesiones personales	1,011	2.8	1,253	3.4	22.0
Herido con arma blanca	637	1.7	594	1.6	-8.2
Herido con arma de fuego	957	2.6	891	2.4	-8.4
Aborto provocado	48	0.1	60	0.2	23.0
Resto	172	0.5	129	0.3	-26.2
Contra el patrimonio	18,089	49.7	20,727	56.0	12.8
Hurto	8,567	23.5	10,172	27.5	16.9
Hurto a local comercial	587	1.6	436	1.2	-26.9
Hurto de autos	469	1.3	427	1.2	-10.4
Hurto de accesorios de autos	334	0.9	258	0.7	-24.0
Hurto pecuario	243	0.7	282	0.8	14.2
Robo	1,240	3.4	1,529	4.1	21.4
Robo con arma	3,556	9.8	3,644	9.8	0.9
Robo a local comercial con arma	413	1.1	374	1.0	-10.9
Resto	2,680	7.4	3,605	9.7	32.4
Contra el orden jurídico familiar y el estado civil	3,567	9.8	2,720	7.4	-24.9
Violencia doméstica	3,040	8.3	2,276	6.2	-26.3
Maltrato al menor	491	1.3	410	1.1	-17.8
Resto	36	0.1	34	0.1	-7.0
Contra la seguridad colectiva	1,454	4.0	1,338	3.6	-9.4
Tráfico de drogas	180	0.5	144	0.4	-21.2
Posesión de drogas	829	2.3	594	1.6	-29.5
Resto	445	1.2	600	1.6	32.7
Otros tipos de delitos	4,795	13.2	4,879	13.2	0.2
Faltas	8,619	23.7	5,992	16.2	-31.6
Riña y escándalos	1,081	3.0	718	1.9	-34.6
Indocumentado nacional	2,558	7.0	1,936	5.2	-25.5
Libar licor en la vía pública	735	2.0	406	1.1	-45.6
Agresión física	623	1.7	431	1.2	-31.9
Resto	3,622	9.9	2,501	6.8	-32.0

[1/] Por cada 10,000 habitantes.
[2/] Puntos porcentuales.

Fuente: Sistema Nacional Integrado de Estadísticas Criminales.

Accidentes de tránsito

Transcurridos 212 días del año 2012 se han suscitado 20,710 accidentes de tránsito, ocasionando un aumento de 1,082 o 5.2%. En 2011 fueron 19,628.

2,958.6 accidentes al mes han ocurrido este año, lo que equivale a aproximadamente 98.6 diarios, 4.1 por hora, de los cuales 75.4% fueron en la provincia de Panamá, 7.8% en Chiriquí, 6.7% en Colón y 11.3% en el resto de las provincias. El promedio de accidentes por hora en la provincia de Panamá está por encima de lo ocurrido en 2011, cuando fue de 3.8 y 2.9 respectivamente. El aumento de accidentes es atribuible al mayor movimiento vehicular.

Cuadro No. 41. Número de accidentes automovilísticos según provincias, de enero a julio: Años 2011 y 2012.

Provincia	2011	2012	Diferencia
Total……..	19,628	20,710	1,082
Bocas del Toro……	165	205	40
Coclé……..	523	664	141
Colón…….	1,409	1,391	-18
Chiriquí……..	1,432	1,608	176
Darién……	71	59	-12
Herrera……..	380	310	-70
Los Santos……...	277	302	25
Panamá…….	14,735	15,625	890
Veraguas……..	636	546	-90

Fuente: Departamento de Operaciones de Tránsito de la Policía Nacional.

Las Autoridades registraron más accidente automovilísticos mortales en el periodo, fueron 29 o 12.3% más que 2011, pasando de 235 a 264 en 2012, aunque en julio disminuyó con respecto al mes anterior en 6 muertes.

De las 264 victimas mortales, 115 o 43.5% fueron por accidentes ocurridos en la provincia de Panamá, 49 o 18.5% en Chiriquí, 27 o 10.2% en Colón, 25 o 9.6% en Coclé, 14 o 5.3% en Veraguas y 12.9% en el resto de las provincias (Bocas del Toro, Darién, Herrera y Los Santos).

Cuadro No. 42. Número de muertes por accidente automovilístico, de enero a julio: Años 2011 y 2012.

Provincia	2011	2012	Diferencia
Total……..…..	235	264	29
Bocas del Toro……	7	7	0
Coclé…….	23	25	2
Colón…….	25	27	2
Chiriquí……	36	49	13
Darién…….	7	6	-1
Herrera……..	1	11	10
Los Santos……...	11	10	-1
Panamá……	110	115	5
Veraguas……..	15	14	-1

Fuente: Departamento de Operaciones de Tránsito de la Policía Nacional

Entre enero y julio de 2012, diariamente fallecieron 1.26 personas por accidente de tránsito, convirtiéndose en una de las principales causas de muertes en el país.

Dirección de Análisis Económico y Social

Rogelio Alvarado
Director

Departamento de Análisis Económico
Tel. (507) 507 7076

Departamento de Análisis Social
Tel. (507) 507 7072

Robinson Sucre
Jefe

Margarita Aquino
Jefa

Analistas

Ana Sánchez
Carlos Carrasco - Editor
Esilda Atencio
Janine Chandler
Jorge Cabal
Joslyn Guerra
María González
María Rojas
Mariel Varela
Omar Araúz
Tanya Almario
Argelis Almanza
Eudemia Pérez
Omar Moreno
Rosa Núñez
Tatiana Lombardo
Vielka de Díaz
Yamileth Castillo

Julio Diéguez
Coordinador de Estadísticas e Informática

Diseño de Relaciones Públicas
Impresión en Sección de Reproducción