



mef
Ministerio de Economía y Finanzas

Costo calórico de las canastas básicas familiares de alimentos en Septiembre de 2017

Dirección de Análisis Económico y Social



Ministerio de Economía y Finanzas

Dulcideo De La Guardia

Ministro

Iván Zarak Arias

Viceministro de Economía

Eyda Varela de Chinchilla

Viceministra de Finanzas

Dirección de Análisis Económico y Social

**Costo calórico de las canastas básicas familiares de alimentos
en Septiembre de 2017**

Noviembre 2017

Contenido

Canastas básicas familiares de alimentos.....	9
Costo calórico	9
Volatilidad	11
Precios máximos de venta.....	12
Distritos de Panamá y San Miguelito.....	14
Alimentos que se abarataron.....	14
Alimentos que se encarecieron	16
Resto urbano del país.....	16
Alimentos que se abarataron.....	18
Alimentos que se encarecieron	19

Cuadros

Cuadro No. 1. Costo calórico de las canastas básicas familiares de alimentos y su variación con respecto al mes anterior, por región, según grupos de alimentos: Agosto de 2017	10
Cuadro No. 2. Volatilidad del costo calórico de las canastas básicas familiares de alimentos, según grupos de alimentos, de enero a agosto: Años 2016 y 2017 ^{a/}	11
Cuadro No. 3. Precio promedio al por menor de los siete principales productos alimenticios dentro de la medida de control de precios, de enero a agosto: Años 2003 – 2017	13
Cuadro No. 4. Costo calórico de la canasta básica familiar de los distritos de Panamá y San Miguelito y su variación con respecto al mes anterior, según grupos de alimentos: Agosto de 2017	14
Cuadro No. 5. Costo calórico y variación, de los alimentos con mayores bajas, respecto al mes anterior, en los distritos de Panamá y San Miguelito: Agosto de 2017	15
Cuadro No. 6. Costo calórico y variación, de los alimentos con mayores incrementos con respecto al mes anterior, en los distritos de Panamá y San Miguelito: Agosto de 2017	16
Cuadro No. 7. Costo calórico de la canasta básica familiar de alimentos del Resto urbano del país y variación con respecto al mes anterior, según grupos de alimentos: Agosto de 2017	18
Cuadro No. 8. Costo calórico y variación, de los alimentos con mayores bajas con respecto al mes anterior, en el Resto urbano del país: Agosto de 2017	18
Cuadro No. 9. Costo calórico y variación, de los alimentos con mayores incrementos con respecto al mes anterior, en el Resto urbano del país: Agosto de 2017	19

Ilustraciones

Gráfica No. 1. Costo calórico de las canastas básicas familiares de alimentos, por mes: Años 2016 y 2017 .	9
Gráfica No. 2. Variación absoluta del costo calórico de las canastas básicas familiares de alimentos, por mes: Años 2016 y 2017	11
Gráfica No. 3. Costo calórico real y estimado de la canasta básica familiar de alimentos de los distritos de Panamá y San Miguelito, por mes: Años 2016 y 2017	12
Gráfica No. 4. Precio al por mayor de la cebolla nacional, en el Mercado Agrícola Central, por mes: Año 2017 ..	15
Gráfica No. 5. Sacrificio mensual de ganado porcino en el país, por mes: Año 2017	17
Gráfica No. 6. Desembarque de corvina en los puertos de la provincia de Panamá, por mes: Año 2017	17

Anexos

Anexo No. 1. Costo calórico de la canasta básica familiar de alimentos en los distritos de Panamá y San Miguelito, por mes, según grupos de alimentos y productos: Años 2016 y 2017	21
Anexo No. 2. Costo calórico de la canasta básica familiar de alimentos en el Resto urbano del país, por mes, según grupos de alimentos y productos: Años 2016 y 2017	23
Anexo No. 3. Variaciones con respecto al mes anterior, en el costo calórico de la canasta básica familiar de alimentos del distrito de Panamá y San Miguelito y del Resto urbano del país, según alimentos: Agosto de 2017	25

Notas aclaratorias

La canasta básica familiar de alimentos, según la definición internacional del Instituto de Nutrición de Centroamérica y Panamá (INCAP), consiste en un conjunto de productos básicos de la dieta usual de la población, en cantidades suficientes para satisfacer las necesidades energéticas de todo individuo promedio. Procura reflejar los gustos y preferencias alimenticios de los hogares.

En la conformación de las estructuras de las canastas de este informe se utilizó información de la Encuesta de Ingresos y Gastos de 2007 - 2008 y el Censo de Población y Vivienda de 2010 del Instituto Nacional de Estadística y Censo (INEC) de la Contraloría General de la República. La metodología utilizada es la recomendada por el INCAP y en las diferentes etapas de conformación de las canastas participó personal técnico de distintas instituciones del gobierno.

Para establecer los requerimientos calóricos mínimos se tomaron en cuenta las necesidades energéticas de la población: por sexo, edad, hábitos de consumo y actividades económicas. En la selección de los alimentos, se utilizaron los tres criterios propuestos por el INCAP: universalidad, aporte energético y participación porcentual en el gasto. También se aplicaron las proporciones recomendadas por la Organización de las Naciones Unidas para la Alimentación y la Agricultura (FAO) y la Organización Mundial de la Salud (OMS), estas son: proteínas (10-15%), grasas (10-30%), carbohidratos (55-75%) y azúcares (menos del 10%).

Algunas características a destacar en ambas canastas, se detallan a continuación:

Región	Promedio de personas por hogar	Ingesta media mínima, en calorías por persona al día	Cantidad de alimentos
Distritos de Panamá y San Miguelito	3.5	2,338.6	59
Resto urbano del país (distritos de Colón, La Chorrera, Arraiján, Penonomé, Aguadulce, Chitré, Las Tablas, Santiago, David y Changuinola).....	3.6	2,326.8	50

En ambas canastas, los alimentos se distribuyen en 10 grupos: Cereales, Carnes, Grasas, Azúcares, Lácteos, Misceláneos, Vegetales y Verduras, Leguminosas, Frutas y Huevo.

El INEC suministra mensualmente al Ministerio de Economía y Finanzas (MEF) los precios minoristas de los alimentos para el cálculo del costo calórico de la canasta, obtenidos en los distintos tipos de establecimientos, según la presentación del producto y especificaciones fijadas para tal fin. Es así que, para el cálculo se dispone de los precios del mes corriente, por lo regular, en las últimas semanas del mes siguiente.

En referencia a lo anterior, entre los precios suministrados por el INEC y aquellos relacionados con los productos bajo la medida temporal de precio máximo de venta al por menor, establecidos inicialmente en el Decreto Ejecutivo No.165, de 1 de julio de 2014 (prorrogado cada seis meses, sin que varíen los productos), pueden haber diferencias, ya que no son necesariamente los mismos. En dicho decreto se indica que es el establecimiento comercial el que tiene la obligación de ofrecer para la venta al por menor, al menos una marca al precio máximo establecido.

El análisis de las variaciones del costo calórico de los diferentes productos de la canasta se realiza con la última información disponible, en algunos casos, de meses previos.

Es pertinente tener en cuenta que la metodología del INEC de recolección de los precios de los productos de la canasta que calcula el MEF, se diferencia de la que utiliza la Autoridad de Protección al Consumidor y Defensa de la Competencia (ACODECO), puesto que esta investiga los precios más bajos de productos similares en supermercados y comercios de ruta (minisúper y abarroterías) y calcula el costo de la canasta para cada tipo de establecimiento.

Salvo que se exprese lo contrario, las comparaciones de este reporte son con respecto al mes anterior. Debido al redondeo del computador, la suma o variación puede no coincidir con la cifra impresa.

Signos convencionales que se emplean con mayor frecuencia en la publicación:

.	Para separar decimales.
,	Para la separación de millares, millones, etcétera.
..	Dato no aplicable al grupo o categoría.
...	Información no disponible.
-	Cantidad nula o cero.
0.0	Cuando la cantidad es menor a la mitad de la unidad o fracción decimal adoptada para la expresión del dato.
0.00	
E	Dato estimado.
B/.	Balboa.
USD	Dólar de Estados Unidos (United Stated Dollar).
c.u.	Cada uno.
Kg	Kilogramos.
Gr	Gramos.
Lt	Litro.

Canastas básicas familiares de alimentos

Costo calórico

El costo calórico de la canasta básica familiar de alimentos en los distritos de Panamá y San Miguelito, medidos por los precios al por menor proporcionados por el Instituto Nacional de Estadística y Censo (INEC), sumó B/.303.03 para el mes de septiembre, cuarenta y dos centésimos menos que el mes anterior, por la disminución en el costo calórico de los siguientes grupos de alimentos: Vegetales y verduras, Lácteos, Misceláneos, Frutas, Grasas y huevos.

La canasta de referencia para el Resto urbano del país totalizó un costo calórico de B/.277.77, mostrando un ahorro de un balboa con cincuenta y siete centésimos con respecto al mes pasado, principalmente por la reducción en el costo de los grupos de Vegetales y verduras, Grasas, Azúcar, Frutas, Leguminosas, Cereales, Misceláneos y Lácteos.

Gráfica No. 1. Costo calórico de las canastas básicas familiares de alimentos, por mes: Años 2016 y 2017

(En balboas)

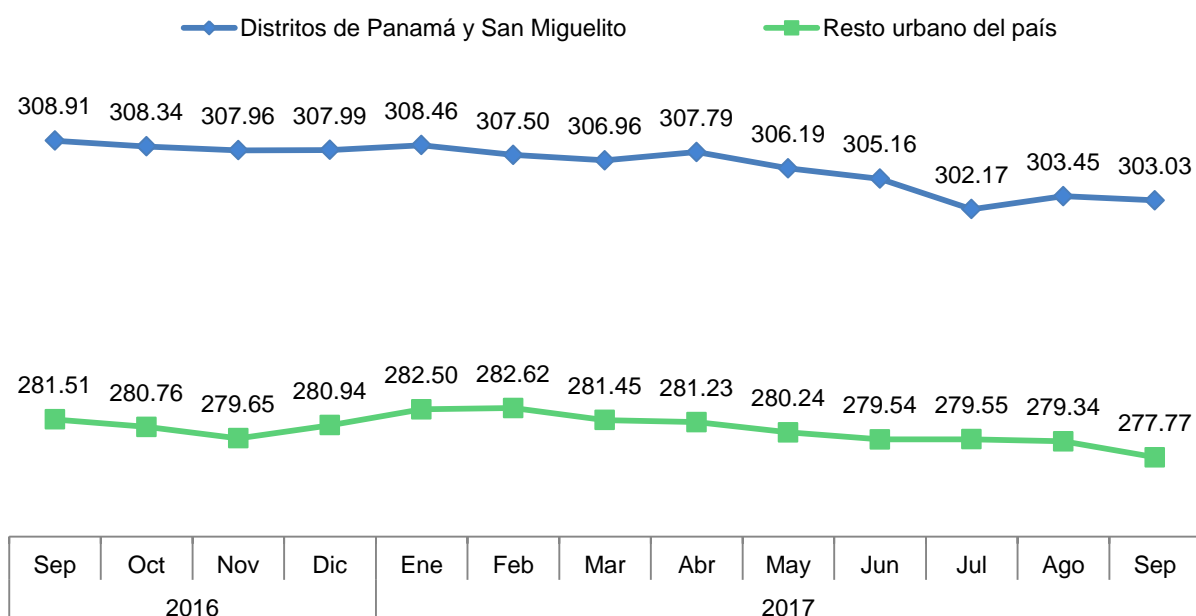

Fuente: Ministerio de Economía y Finanzas.

Las disminuciones del costo calórico en los grupos de alimentos de Vegetales y verduras, Frutas, Grasas, Lácteos y Misceláneos concordaron en ambas canastas, mientras que el de Carnes aumentó en las dos y difirieron en los Cereales, Leguminosas, Azúcar y Huevos: los tres primeros aumentaron en la canasta de Panamá y San Miguelito y disminuyeron en el Resto urbano, en tanto, que con los Huevos ocurrió lo inverso.

El grupo de Vegetales y verduras fue el que más aportó a la disminución del costo calórico de ambas canastas: B/.0.43 para los distritos de Panamá y San Miguelito y B/.1.28 para el Resto urbano. Las Carnes, con una representación promedio de 32.1% del costo calórico total de ambas canastas, fue el de mayor incremento en las dos cestas alimentarias B/.0.32 en Panamá y San Miguelito y B/.0.21 en el Resto urbano.

Cuadro No. 1. Costo calórico de las canastas básicas familiares de alimentos y su variación con respecto al mes anterior, por región, según grupos de alimentos: Septiembre de 2017

Grupos de alimentos	Distritos de Panamá y San Miguelito			Resto urbano del país		
	Costo calórico (Balboas)	Variación		Costo calórico (Balboas)	Variación	
		Balboas	Porcentaje		Balboas	Porcentaje
TOTAL	<u>303.03</u>	<u>-0.42</u>	<u>-0.14</u>	<u>277.77</u>	<u>-1.57</u>	<u>-0.56</u>
Carnes	98.20	0.32	0.33	88.24	0.21	0.24
Cereales	52.81	0.19	0.35	48.51	-0.07	-0.15
Vegetales y verduras..	25.26	-0.43	-1.66	39.44	-1.28	-3.15
Leguminosas	8.58	0.02	0.28	10.27	-0.02	-0.16
Frutas	19.69	-0.11	-0.57	10.64	-0.07	-0.63
Grasas	9.48	-0.03	-0.30	11.27	-0.30	-2.62
Lácteos	44.80	-0.22	-0.48	29.29	-0.01	-0.04
Huevos	3.61	-0.01	-0.34	5.56	0.02	0.43
Azúcar	3.36	0.04	1.06	3.04	-0.02	-0.78
Misceláneos.....	37.23	-0.19	-0.51	31.49	-0.03	-0.09

Fuente: Ministerio de Economía y Finanzas.

En el grupo de Carnes: la de cerdo, pollo y pescado aumentaron su costo calórico en el distrito de Panamá y San Miguelito; en la del Resto urbano del país, coincidieron carne de cerdo, pescado, y en adición las carnes preparadas.

En resumen, 37 productos disminuyeron su costo calórico y 22 aumentaron, del total de productos (59) que forman la canasta básica familiar de alimentos de Panamá y San Miguelito; en el Resto urbano, de los 50 productos que la componen, 26 disminuyeron y 24 aumentaron su costo calórico.

En detalle, 9 productos coincidieron en el aumento del costo calórico en ambas canastas: guineo, jugo de naranja, pan micha, pollo entero sin pluma, corvina blanca, puerco liso, salchicha, tortillas empacadas y tuna en agua; el resto de los que aumentaron sólo en la canasta básica de Panamá y San Miguelito fueron: aceite vegetal nacional, azúcar morena, bistec de cinta, carne molida de primera, frijoles chiricanos, hojuelas de maíz, leche evaporada, manzana, pan de molde, queso blanco, yuca, sal y soda; de los que solo aumentaron en la canasta del Resto urbano del país, se señalan: babilla, café molido nacional, chorizo, codito, crema de maíz, huevos de gallina, jamón, leche fresca pasteurizada, lenteja, margarina, papas, pasta de tomate, plátano, queso amarillo y salsa de tomate.

De los que disminuyeron, 17 coincidieron en las dos canastas: ají dulce o picoloro, ajo, arroz nacional de primera clase, carne de sopa, muslo, pechuga, poroto colorado, cebolla, lechuga americana, ñame, tomate nacional, zanahoria, naranja, macarrones, mayonesa, sopa deshidratada y té; adicional a estos solo disminuyeron en los distritos de Panamá y San Miguelito los siguientes: babilla, café molido nacional, codito, crema de maíz, huevos de gallina, jamón, leche en polvo, leche fresca pasteurizada, lenteja, margarina, mortadela, papas, pasta de tomate, piña, plátano, pulpa negra, queso amarillo, repollo, salsa de tomate estilo panameño y sardina; de los que solo disminuyeron en el Resto urbano, están: aceite vegetal nacional, azúcar morena, leche evaporada, manzana, pan de molde, queso blanco yuca, sal y soda.

En los nueve meses transcurridos en el año, el costo calórico de la canasta básica de Panamá y San Miguelito se ha reducido en seis ocasiones, igual ha sucedido con la del Resto urbano. La suma de las disminuciones, de enero a septiembre, para Panamá y San Miguelito fue B/.7.54 y los aumentos de B/.2.58; para el Resto urbano las disminuciones, sumaron B/.4.86 y los aumentos B/.1.69.

Las principales disminuciones se han dado en el mes de julio (B/.2.99) para la canasta de Panamá y San Miguelito y en septiembre (B/.1.57) para la canasta del Resto urbano del país.

Gráfica No. 2. Variación absoluta del costo calórico de las canastas básicas familiares de alimentos, por mes: Años 2016 y 2017

(En balboas)

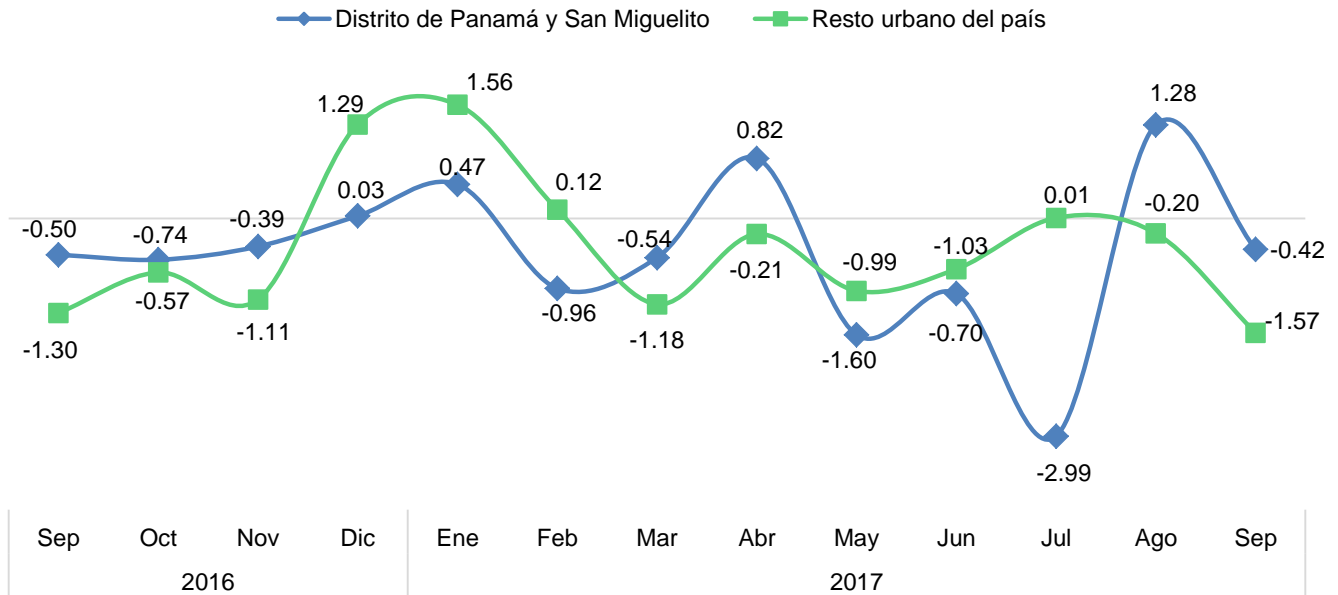

Fuente: Ministerio de Economía y Finanzas.

Volatilidad

La volatilidad que mide la variabilidad de los precios de los productos en un periodo de tiempo, mostró que el costo calórico en la canasta básica de Panamá y San Miguelito fue de 524.6% y la del Resto urbano del país de 257.7%, entre enero y septiembre, superior a lo registrado en 2016.

Los grupos de las Carnes y Vegetales y verduras, mostraron la mayor volatilidad dentro de los 10 grupos de alimentos, pero por canastas presentan diferencias: la volatilidad del costo calórico de las Carnes fue más alta para la canasta de los distritos de Panamá y San Miguelito (254.9%) que para el Resto urbano (184.6%) y para los Vegetales y verduras más alta en esta última (70.6%), que en los distritos de Panamá y San Miguelito (57.5%).

Cualquier variabilidad en el costo calórico del grupo de Carnes influye en promedio, en un 32.5% en el costo calórico de la canasta básica de Panamá y San Miguelito, y en un 31.9% en la del Resto urbano del país. Para el grupo de Vegetales y verduras, la intensidad del cambio influyó más en la canasta básica del Resto urbano (14.6%), que en la de Panamá y San Miguelito (8.7%).

Cuadro No. 2. Volatilidad del costo calórico de las canastas básicas familiares de alimentos, según grupos de alimentos, de enero a septiembre: Años 2016 y 2017^{a/}

(En porcentaje)

Grupos de alimentos	2016		2017	
	Districtos de Panamá y San Miguelito	Resto urbano del país	Districtos de Panamá y San Miguelito	Resto urbano del país
TOTAL	<u>328.85</u>	<u>238.32</u>	<u>524.60</u>	<u>257.73</u>
Carnes	21.97	52.58	254.93	184.60
Cereales	6.53	1.80	6.58	0.29

Grupos de alimentos	2016		2017	
	Distritos de Panamá y San Miguelito	Resto urbano del país	Distritos de Panamá y San Miguelito	Resto urbano del país
Vegetales y verduras..	90.88	182.03	57.46	70.56
Leguminosas	5.15	15.22	0.70	0.50
Frutas	57.11	21.19	8.75	0.76
Grasas	1.57	4.22	1.60	3.66
Lácteos	3.33	2.59	5.47	2.17
Huevos	0.00	0.02	0.16	0.26
Azúcar	0.05	0.03	1.30	1.90
Misceláneos.....	13.46	4.70	4.81	0.97

^{a/} Corresponde a la varianza estadística expresada en porcentaje.

Fuente: Ministerio de Economía y Finanzas.

Los grupos de alimentos con menor volatilidad para el distrito de Panamá y San Miguelito fueron: Huevos (0.16%) y Leguminosas (0.70%), este último también en el Resto urbano (0.50%) más el de los Cereales (0.29%).

Precios máximos de venta

El ahorro generado por la medida de control de precios máximos de venta al consumidor fue de B/.43.13 para el mes de septiembre, sin medida de control de precios, el costo calórico estimado de la canasta básica de Panamá y San Miguelito sería B/.346.16. La suma del ahorro, de enero a septiembre, es de B/.360.71, sesenta y siete con ochenta y un centavos más que lo ahorrado de enero a septiembre de 2016.

Gráfica No. 3. Costo calórico real y estimado de la canasta básica familiar de alimentos de los distritos de Panamá y San Miguelito, por mes: Años 2016 y 2017

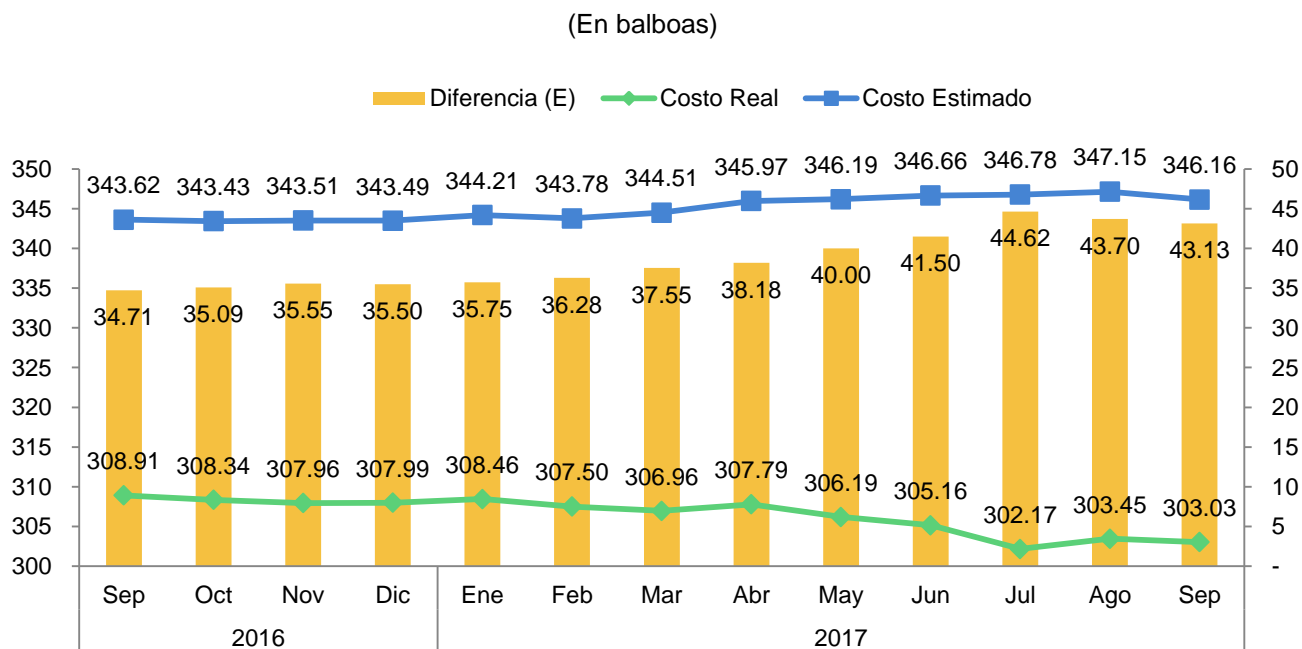

Fuente: Ministerio de Economía y Finanzas.

El precio al por menor de los siete principales productos de la medida de control de precios, en promedio, se ha mantenido con variaciones muy ecuanímes al alza desde que se tomó la medida en el segundo semestre de 2014.

El precio del kilogramo de papa ha tendido a la baja desde que se estableció el precio máximo. Por otro lado, el precio promedio del kilogramo de arroz se ha mantenido invariable en B/.0.88 desde que se estableció el tope.

Antes del segundo semestre de 2014, el precio promedio del kilogramo de bistec de cinta y babilla aumentaba en promedio 4.6%, luego del control de precios la variación promedio del bistec de cinta ha sido de 0.86% y de babilla -2.3%.

El precio de la cebolla y la docena de huevos de gallina promediaron en B/.1.67 y B/.1.85, respectivamente.

Cuadro No. 3. Precio promedio al por menor de los siete principales productos alimenticios en la medida de control de precios, de enero a septiembre: Años 2003 – 2017

(En balboas)

Años	Babilla	Bistec de cinta	Pollo entero, sin pluma	Arroz	Cebolla	Papa	Huevos de gallina (Docena)
	Kilogramos						
2003	4.32	3.41	1.99	0.66	0.98	0.77	1.15
2004	4.36	3.43	1.86	0.66	1.34	0.95	1.15
2005	4.51	3.63	2.13	0.68	1.02	0.96	1.23
2006	4.46	3.67	2.09	0.68	1.27	0.97	1.23
2007	4.91	3.97	2.25	0.82	1.21	0.94	1.28
2008	5.27	4.27	2.37	0.96	1.37	1.37	1.55
2009	5.40	4.32	2.54	1.01	1.52	1.64	1.69
2010	5.42	4.53	2.45	1.07	1.81	1.08	1.60
2011	5.41	4.61	2.52	1.07	1.61	1.61	1.72
2012	5.53	4.77	2.89	1.12	1.68	1.45	1.95
2013	6.36	5.21	2.88	1.18	1.76	1.55	2.12
2014 I Sem.	6.96	5.58	2.72	1.05	1.54	1.59	2.16
2014 II Sem.	6.33	5.39	2.61	0.88	1.37	1.34	1.87
2015	6.32	5.30	2.60	0.88	1.31	1.32	1.89
2016	6.33	5.34	2.58	0.88	1.61	1.32	1.87
2017	6.32	5.39	2.46	0.88	1.67	1.30	1.85

Nota: Los precios establecidos bajo la medida de control de precios, que inició en julio de 2014, fueron (en kilogramos): babilla B/.6.33, bistec de cinta B/.5.40, pollo entero Panamá B/.2.60, arroz de primera B/.0.88, cebolla amarilla B/.1.32, papa nacional B/.1.32 y huevos medianos B/.1.87 la docena. En julio de 2016, mediante Decreto Ejecutivo No.72, que prorrogó por seis meses más la medida de control de precios, el de la cebolla se estableció en B/.1.76 el kilogramo, levemente superior al señalado cuando inició la medida. Esto se debió al incremento del precio de importación y de algunos factores de producción.

Fuente: Ministerio de Economía y Finanzas.

Distritos de Panamá y San Miguelito

En los distritos de Panamá y San Miguelito, el costo calórico de la canasta básica familiar de alimentos fue de B/.303.03 en el mes de septiembre, B/.0.42 o 0.14% menos que el mes anterior, siendo esta la sexta reducción en el costo calórico de la canasta en lo que va del año.

De los 10 grupos de alimentos que conforman esta canasta, los 6 que disminuyeron el costo calórico sumaron en total B/.0.99, mientras que los 4 que aumentaron su costo totalizaron B/.0.56, dando el balance negativo de B/.0.42.

De los seis grupos que mostraron disminuciones en el total de su costo calórico, los siguientes alimentos influyeron más significativamente en su rebaja: del grupo de Vegetales y verduras (B/.0.43 o 1.66%), la lechuga americana (B/.0.20 u 8.0%); de Frutas (B/.0.11 o 0.57%), la naranja (B/.0.14 o 5.4%); de Grasas (B/.0.03 o 0.30%), la margarina (B/.0.05 o 2.7%); de Lácteos (B/.0.22 o 4.5%), la leche fresca pasteurizada (B/.0.19 o 2.2%); de Huevos, los de gallina (B/.0.01 o 0.34%) y de Misceláneos (B/.0.19 o 0.51%), la mayonesa (B/.0.15 o 4.9%).

En los cuatro grupos que aumentaron su costo calórico, los siguientes alimentos contribuyeron principalmente en su alza: de Carnes (B/.0.32 o 0.33%), el pollo entero sin plumas (B/.0.56 o 3.1%); de Cereales (B/.0.19 o 0.35%), el pan de molde (B/.0.12 o 1.2%); de Leguminosas (B/.0.02 o 0.28%), los frijoles chiricanos (B/.0.08 o 2.7%) y del Azúcar, la morena (B/.0.04 o 1.1%).

Los grupos de Carnes (32.4%), Cereales (17.4%) y Lácteos (14.8%) son los de mayor peso en el costo calórico de la canasta básica.

Cuadro No. 4. Costo calórico de la canasta básica familiar de los distritos de Panamá y San Miguelito y su variación con respecto al mes anterior, según grupos de alimentos: Septiembre de 2017

Grupos de alimentos	Costo calórico (Balboas)	Variación	
		Balboas	Porcentaje
TOTAL	<u>303.03</u>	<u>-0.42</u>	<u>-0.14</u>
Carnes	98.20	0.32	0.33
Cereales	52.81	0.19	0.35
Vegetales y verduras ..	25.26	-0.43	-1.66
Leguminosas	8.58	0.02	0.28
Frutas.....	19.69	-0.11	-0.57
Grasas	9.48	-0.03	-0.30
Lácteos	44.80	-0.22	-0.48
Huevos.....	3.61	-0.01	-0.34
Azúcar.....	3.36	0.04	1.06
Misceláneos.....	37.23	-0.19	-0.51

Fuente: Ministerio de Economía y Finanzas.

De los 59 productos que conforman la canasta, 37 productos disminuyeron su costo calórico, sumando un total de B/.2.31 y 22 aumentaron, sumando B/.1.89.

Alimentos que se abarataron

El ajo (B/.0.12 o 14.4%), la lechuga americana (B/.0.20 o 8.0%), la naranja (B/.0.14 o 5.4%), la cebolla (B/.0.08 o 5.3%) y la margarina (B/.0.15 o 4.9%), son los cinco alimentos con mayor disminución porcentual en el costo calórico de la canasta básica familiar de alimentos de los distritos de Panamá y San Miguelito. La suma de estas rebajas (B/.0.70), representaron 30.3% del total de disminuciones.

Cuadro No. 5. Costo calórico y variación de los alimentos con mayores bajas, respecto al mes anterior, en los distritos de Panamá y San Miguelito: Septiembre de 2017

Productos	Unidad de medida	Costo calórico (Balboas)	Bajas	
			Balboas	Porcentaje
Ajo.....	Kilogramo	0.73	0.12	14.42
Lechuga americana.....	Kilogramo	2.33	0.20	8.01
Naranja.....	Kilogramo	2.39	0.14	5.36
Cebolla.....	Kilogramo	1.50	0.08	5.28
Mayonesa.....	Kilogramo	3.00	0.15	4.90

Fuente: Ministerio de Economía y Finanzas.



Las rebajas del costo de estos alimentos estuvieron relacionadas con las siguientes condiciones en el mercado:

- **Ajo:** Con un costo calórico de B/.0.73, mostró una reducción de B/.0.12 o 14.4%, siendo la quinta disminución en lo que va del año. Según datos de importaciones del INEC, el costo medio de importación del ajo para el mes de septiembre fue de B/.1,079.0 por tonelada métrica. El precio promedio mayorista en el Mercado Agrícola Central se redujo en 10.8% para la caja de 10 kilogramos.
- **Lechuga americana:** El costo calórico fue de B/.2.33, reduciéndose B/.0.20 u 8.0%, la séptima reducción en el año; la temporada alta de cosecha ha incidido en esta variación, a pesar de las constantes lluvias en zonas productoras. En el Mercado Agrícola Central, el precio promedió B/.15.94 la caja de 18.1 kilogramos, abaratándose en 9.2% con respecto al mes anterior.
- **Naranja:** B/.2.39 fue su costo calórico, B/.0.14 o 5.4% menos, la oferta productiva de diferentes zonas de las provincias de Coclé, Veraguas y Chiriquí ha mantenido el precio a la baja, reflejándose en el Mercado Agrícola Central, donde el ciento disminuyó 2.3%.
- **Cebolla:** En B/.0.08 o 5.3% se redujo el costo del kilogramo de cebolla (B/.1.50). En el Mercado Agrícola Central el precio del saco de 22.7 kilogramos disminuyó 32.6%, siendo su precio de B/.16.80, la cebolla importada disminuyó 30.1% y su costo fue de B/.19.62. Los precios internacionales se han reducido, el costo medio de importación fue 21.7% inferior en el mes de septiembre con relación al de agosto.

Gráfica No. 4. Precio al por mayor de la cebolla nacional, en el Mercado Agrícola Central, por mes: Año 2017

(En balboas, por saco de 22.7 kilogramos)

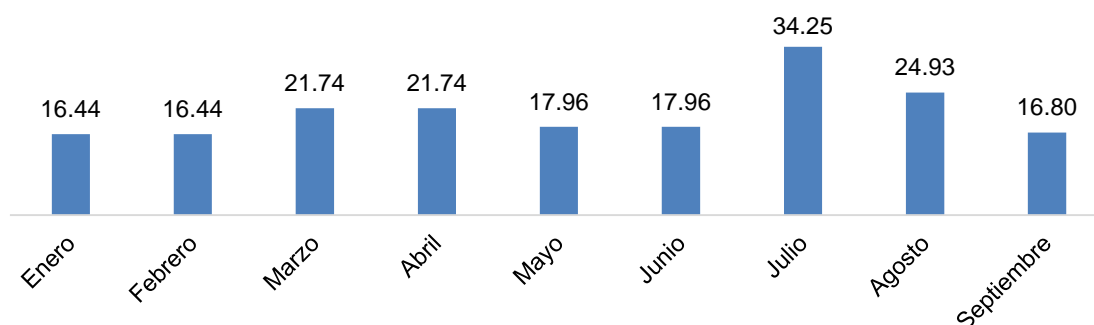

Fuente: Instituto de Mercadeo Agropecuario.

- **Mayonesa:** El costo calórico fue de B/3.00, mostrando una reducción de B/0.15 o 4.9%. El costo medio de importación fue 8.2% menor, pasando de B/2,925.0 a B/2,684.0 la tonelada métrica.

Alimentos que se encarecieron

En total, 22 productos se encarecieron, sumando B/1.89, de éstos sobresalieron: yuca (B/0.33 o 15.1%), pollo entero (B/0.56 o 3.1%), frijoles chiricanos (B/0.08 o 2.7%), puerco liso (B/0.15 o 2.6%) y corvina (B/0.12 o 1.9%), que en conjunto representaron el 65.3% de la variación de los productos que aumentaron su costo.

Cuadro No. 6. Costo calórico y variación de los alimentos con mayores incrementos con respecto al mes anterior, en los distritos de Panamá y San Miguelito: Septiembre de 2017

Productos	Unidad de medida	Costo calórico (Balboas)	Incrementos	
			Balboas	Porcentaje
Yuca.....	Kilogramo	2.50	0.33	15.05
Pollo entero, sin pluma.....	Kilogramo	18.75	0.56	3.05
Frijoles chiricanos.....	Kilogramo	3.15	0.08	2.66
Puerco liso.....	Kilogramo	6.05	0.15	2.60
Corvina.....	Kilogramo	6.09	0.12	1.94

Fuente: Ministerio de Economía y Finanzas.

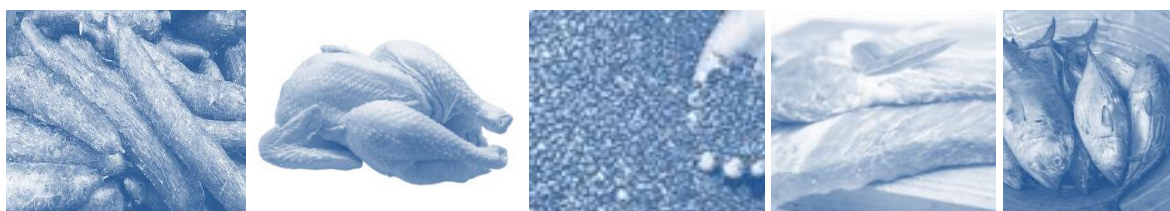

Algunas explicaciones sobre el comportamiento de estos productos:

- **Yuca:** El costo calórico fue de B/2.50 el kilogramo, B/0.33 o 15.1% más que el mes pasado, pudiendo haber incidido la temporada baja de cosecha. En el Mercado Agrícola Central, el precio promedió B/14.60, 3.2% más con respecto al mes anterior.
- **Pollo entero sin pluma:** Su costo calórico fue de B/18.75 el kilogramo, B/0.56 o 3.1% más con respecto al mes pasado. Por otra parte, el costo medio de importación del maíz amarillo disminuyó 1.3% en septiembre.
- **Frijoles chiricanos:** Varió B/0.08 o 2.7% más este mes, para totalizar un costo calórico de B/3.15, asociado a la temporada de baja o nula cosecha, mientras que en el Mercado Agrícola Central el precio del frijol chiricano blanco fue B/120.00 el quintal, una disminución de 0.69% y el rojo, se mantuvo sin variación en B/121.67.
- **Puerco liso:** El costo calórico fue de B/6.05 el kilogramo, B/0.15 o 2.6% superior al mes pasado, posiblemente por un menor sacrificio, 426 o 1.5% cabezas menos que el mes pasado, en total fueron 48,545 cabezas sacrificadas, según datos del INEC.

Gráfica No. 5. Sacrificio mensual de ganado porcino en el país, por mes: Año 2017
(En cabezas)

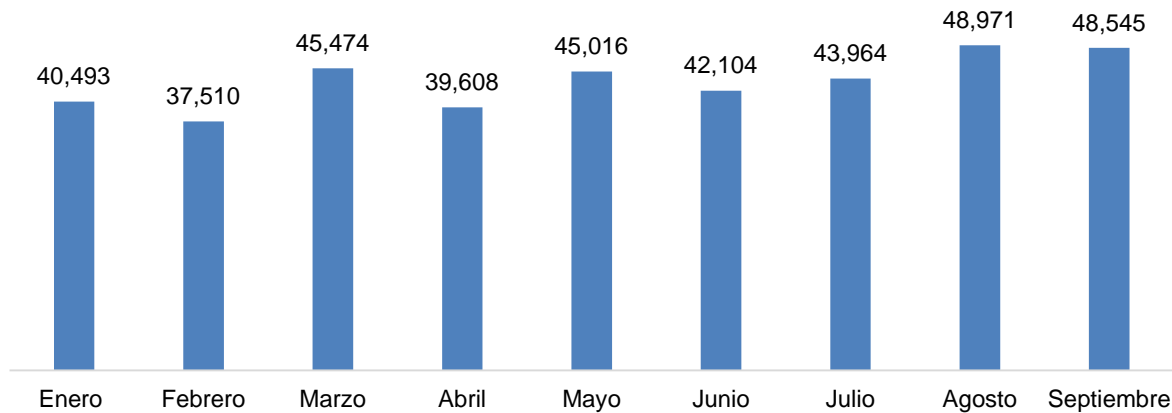

Fuente: Instituto Nacional de Estadística y Censo.

- **Corvina:** En B/6.09 estuvo el kilogramo, B/.0.12 o 1.9% más que el mes pasado, por otra parte, en total el desembarque en libras de corvina aumentó 68.2% en los puertos en Panamá, según datos de la Autoridad Marítima de Panamá. No obstante, las variedades de corvina (amarilla, blanca y lona) fueron el 10.7% del total de desembarque por especies, en los puertos de la provincia de Panamá.

Gráfica No. 6. Desembarque de corvina en los puertos de la provincia de Panamá, por mes: Año 2017
(En libras)

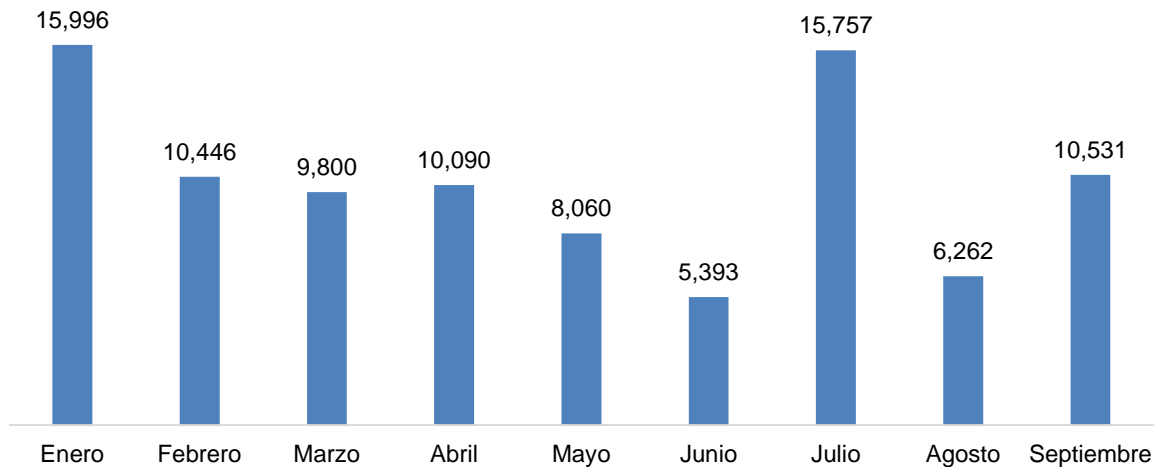

Fuente: Autoridad Marítima de Panamá.

Resto urbano del país

El costo calórico de la canasta básica familiar para el Resto urbano del país fue de B/.277.77, disminuyendo B/.1.57 o 0.07% con respecto al mes anterior. De los nueve meses transcurridos, en seis ha disminuido su costo calórico, siendo el mes de septiembre donde más disminuyó.

De los 10 grupos que la conforman, en ocho disminuyó el costo calórico sumando B/.1.80, mientras que los dos que aumentaron sumaron B/.0.23, dando un balance de -B/.1.57.

De los ocho grupos de alimentos que disminuyeron, los siguientes rubros resaltaron: en Cereales (B/.0.07 o 0.15%), el pan de molde (B/.0.09 o 1.1%); en Vegetales y verduras (B/.1.28 o 3.2%), la lechuga americana (B/.0.68 o 12.5%); en Leguminosas (B/.0.02 o 0.16%), el poroto colorado (B/.0.03 o 0.56%); en Frutas (B/.0.07 o 0.63%), la naranja (B/.0.07 o 3.2%); en Grasas (B/.0.30 o 2.6%), el aceite vegetal nacional (B/.0.31 o 3.1%); en Lácteos (B/.0.01 o 0.04%), la leche evaporada (B/.03 o 0.50%); Azúcar morena (B/.0.02 o 0.78%) y en Misceláneos (B/.0.03 o 0.09%), la mayonesa (B/.0.09 o 3.2%).

De los dos grupos que aumentaron su costo, los siguientes alimentos sobresalieron: en Carnes (B/.0.21 o 0.24%), el pollo entero sin pluma (B/.0.12 y 1.6%) y en Huevos, los de gallina (B/.0.02 o 0.43%).

Cuadro No. 7. Costo calórico de la canasta básica familiar de alimentos del Resto urbano del país y variación con respecto al mes anterior, según grupos de alimentos: Septiembre de 2017

Grupos de alimentos	Costo calórico (Balboas)	Variación	
		Balboas	Porcentaje
TOTAL.....	<u>277.77</u>	<u>-1.57</u>	<u>-0.56</u>
Carnes.....	88.24	0.21	0.24
Cereales.....	48.51	-0.07	-0.15
Vegetales y verduras....	39.44	-1.28	-3.15
Leguminosas.....	10.27	-0.02	-0.16
Frutas.....	10.64	-0.07	-0.63
Grasas.....	11.27	-0.30	-2.62
Lácteos.....	29.29	-0.01	-0.04
Huevos.....	5.56	0.02	0.43
Azúcar.....	3.04	-0.02	-0.78
Misceláneos.....	31.49	-0.03	-0.09

Fuente: Ministerio de Economía y Finanzas.

En total, de los 50 productos que conforman la canasta básica familiar del Resto urbano, 26 disminuyeron su costo calórico, sumando B/.2.31 y 24 aumentaron, totalizando B/.0.74.

Alimentos que se abarataron

De los 23 productos que disminuyeron su costo calórico, cinco resaltaron con mayor disminución: lechuga americana (B/.0.68 o 12.5%), ajo (B/.0.12 o 7.1%), ají dulce o picoloro (B/.0.20 o 6.5%), cebolla (B/.0.14 o 4.5%), mayonesa (B/.0.09 o 3.2%), todos ellos representaron el 53.5% del total de disminuciones.

Cuadro No. 8. Costo calórico y variación de los alimentos con mayores bajas con respecto al mes anterior, en el Resto urbano del país: Septiembre de 2017

Productos	Unidad de medida	Costo calórico (Balboas)	Bajas	
			Balboas	Porcentaje
Lechuga americana.....	Kilogramo	4.75	0.68	12.53
Ajo.....	Kilogramo	1.62	0.12	7.11
Ají dulce o picoloro.....	Kilogramo	2.91	0.20	6.51
Cebolla.....	Kilogramo	3.06	0.14	4.50

Productos	Unidad de medida	Costo calórico (Balboas)	Bajas	
			Balboas	Porcentaje
Mayonesa.....	Kilogramo	2.60	0.09	3.23

Fuente: Ministerio de Economía y Finanzas.



Tanto la lechuga americana, el ajo y la cebolla coincidieron con bajas en el costo calórico similar al comportamiento observado en la canasta básica familiar de Panamá y San Miguelito. De los demás puede añadirse lo siguiente:

- **AjÍ dulce o picoloro:** El costo calórico fue de B/.2.91, disminuyendo B/.0.20 o 6.5% con respecto al mes anterior, coincidiendo con los meses de alta cosecha (agosto y septiembre). En el Mercado Agrícola Central, el precio del ajÍ dulce, tanto chico como grande de tierras bajas de Chiriquí, aumentó, 20.9% y 1.4% respectivamente; mas no así el del pimentón dulce grande de tierras altas, el cual disminuyó en 4.0%, para mostrar un precio promedio de B/.15.92 el saco de 11.3 kilogramos.
- **Mayonesa:** Experimentó una reducción de B/.0.09 o 3.2% en su costo calórico, pudiendo haber incidido la disminución de 4.0% en el costo medio de importación.

Alimentos que se encarecieron

De los 27 alimentos que aumentaron de precio, los cinco con mayor variación fueron: pollo entero sin pluma (B/.0.12 o 1.6%), tuna en agua (B/.0.08 o 1.5%), papas (B/.0.07 o 1.4%), guineo (B/.0.05 o 1.3%) y salchicha (B/0.09 o 1.2%), todos ellos representaron el 56.1% del total de aumento.

Cuadro No. 9. Costo calórico y variación de los alimentos con mayores incrementos con respecto al mes anterior, en el Resto urbano del país: Septiembre de 2017

Productos	Unidad de medida	Costo calórico (Balboas)	Incrementos	
			Balboas	Porcentaje
Pollo entero sin pluma	Kilogramo	7.77	0.12	1.56
Tuna en agua.....	Kilogramo	5.41	0.08	1.52
Papas.....	Kilogramo	5.17	0.07	1.43
Guineo	Kilogramo	3.95	0.05	1.29
Salchicha	Kilogramo	7.92	0.09	1.21

Fuente: Ministerio de Economía y Finanzas.



El aumento en el costo de pollo sin plumas también se observó en la canasta básica de Panamá y San Miguelito, por lo cual se detalla:

- **Tuna en agua:** Con un aumento de B/.0.08 o 1.5%, el costo calórico de la tuna en agua fue de B/.5.41 el kilogramo. Según datos del INEC, el costo medio de importación de este alimento aumentó 1.9% en el mes de septiembre.
- **Papas:** B/.5.17 fue el costo calórico por kilogramo de papa, reflejando un aumento de B/.0.07 o 1.4% con respecto a agosto, a pesar de que en el Mercado Agrícola Central, el saco de 22.7 kilogramos, en promedio, costó B/.14.94, disminuyendo 13.3% con respecto al mes anterior.
- **Guineo:** El costo calórico fue B/.3.95 el kilogramo, mostrando un aumento de B/.0.05 o 1.3%, probablemente porque la temporada de cosecha alta finaliza este mes. En el Mercado Agrícola Central, la caja de 45.4 kilogramos costó B/.23.67 en promedio, representando un aumento de 0.42% con respecto al mes pasado.
- **Salchicha:** El kilogramo de salchicha tuvo un costo calórico de B/.7.92, valiendo B/.0.09 o 1.2% más que el mes pasado, pudiendo influir la disminución en el sacrificio de carne de cerdo (426 o 0.87% cabezas menos) utilizada para la elaboración de este producto.

ANEXOS

Anexo No. 1. Costo calórico de la canasta básica familiar de alimentos en los distritos de Panamá y San Miguelito, por mes, según grupos de alimentos y productos: Años 2016 y 2017

(En balboas)

Productos	Unidad de medida	2016	2017								
		Dic	Ene	Feb	Mar	Abr	May	Jun	Jul	Ago	Sep
CARNES		<u>101.87</u>	<u>101.50</u>	<u>100.78</u>	<u>100.40</u>	<u>100.44</u>	<u>99.65</u>	<u>98.15</u>	<u>96.83</u>	<u>97.88</u>	<u>98.20</u>
CARNE DE RES		<u>31.01</u>	<u>31.02</u>	<u>31.02</u>	<u>31.08</u>	<u>30.96</u>	<u>30.79</u>	<u>30.76</u>	<u>30.76</u>	<u>30.77</u>	<u>30.67</u>
Babilla	Kilogramo	7.02	7.02	7.02	7.02	7.02	7.02	7.02	7.02	7.02	7.02
Bistec de cinta	Kilogramo	5.42	5.42	5.42	5.42	5.42	5.42	5.42	5.41	5.41	5.42
Carne molida de primera	Kilogramo	5.18	5.18	5.18	5.17	5.17	5.15	5.15	5.13	5.14	5.16
Carne para sopa	Kilogramo	5.22	5.23	5.24	5.35	5.33	5.32	5.34	5.38	5.31	5.28
Pulpa negra	Kilogramo	8.16	8.16	8.16	8.11	8.01	7.88	7.83	7.82	7.89	7.79
CARNE DE CERDO		<u>7.03</u>	<u>7.01</u>	<u>7.02</u>	<u>6.96</u>	<u>6.88</u>	<u>6.96</u>	<u>6.49</u>	<u>6.05</u>	<u>5.90</u>	<u>6.05</u>
Puerco liso	Kilogramo	7.03	7.01	7.02	6.96	6.88	6.96	6.49	6.05	5.90	6.05
POLLO		<u>30.36</u>	<u>30.27</u>	<u>29.71</u>	<u>29.29</u>	<u>28.98</u>	<u>28.81</u>	<u>28.06</u>	<u>27.22</u>	<u>28.39</u>	<u>28.63</u>
Muslo	Kilogramo	7.58	7.58	7.60	7.41	7.33	7.35	6.83	6.73	6.91	6.61
Pechuga	Kilogramo	3.60	3.61	3.60	3.51	3.43	3.46	3.34	3.30	3.30	3.27
Pollo entero, sin pluma	Kilogramo	19.18	19.08	18.51	18.38	18.22	18.00	17.89	17.18	18.19	18.75
PESCADO		<u>14.02</u>	<u>14.12</u>	<u>13.98</u>	<u>13.99</u>	<u>14.53</u>	<u>14.02</u>	<u>13.75</u>	<u>13.57</u>	<u>13.59</u>	<u>13.76</u>
Corvina blanca	Kilogramo	6.01	6.06	6.06	6.06	6.66	6.15	6.05	6.05	5.98	6.09
Sardina	Kilogramo	2.27	2.29	2.29	2.27	2.26	2.29	2.27	2.28	2.29	2.29
Tuna en agua	Kilogramo	5.74	5.77	5.64	5.66	5.61	5.58	5.43	5.24	5.32	5.38
CARNES PREPARADAS		<u>19.45</u>	<u>19.09</u>	<u>19.05</u>	<u>19.09</u>	<u>19.09</u>	<u>19.07</u>	<u>19.10</u>	<u>19.24</u>	<u>19.22</u>	<u>19.09</u>
Jamón	Kilogramo	7.01	6.88	6.77	6.77	6.76	6.75	6.73	6.80	6.83	6.78
Mortadela	Kilogramo	6.77	6.76	6.84	6.88	6.87	6.87	6.91	6.98	6.98	6.90
Salchicha	Kilogramo	5.68	5.44	5.44	5.44	5.45	5.45	5.45	5.45	5.41	5.41
CEREALES		<u>53.05</u>	<u>53.34</u>	<u>53.18</u>	<u>53.37</u>	<u>53.14</u>	<u>52.96</u>	<u>53.01</u>	<u>52.78</u>	<u>52.63</u>	<u>52.81</u>
Arroz nacional, de primera clase	Kilogramo	15.78	15.81	15.66	15.81	15.79	15.76	15.79	15.79	15.78	15.75
Codito	Kilogramo	3.61	3.63	3.62	3.62	3.58	3.61	3.61	3.57	3.61	3.60
Crema de maíz	Kilogramo	2.52	2.54	2.54	2.54	2.54	2.54	2.57	2.57	2.56	2.51
Hojuelas de maíz	Kilogramo	5.64	5.98	5.97	6.03	6.05	6.04	5.98	6.03	6.07	6.16
Macarrones	Kilogramo	3.24	3.26	3.26	3.28	3.28	3.28	3.29	3.29	3.29	3.28
Pan de micha	Kilogramo	9.23	9.21	9.16	9.11	8.93	9.02	8.92	8.86	8.99	9.06
Pan de molde	Kilogramo	10.76	10.64	10.71	10.71	10.72	10.46	10.62	10.42	10.09	10.21
Tortillas empacadas	Paq 10 Unid	2.27	2.27	2.26	2.27	2.26	2.23	2.23	2.25	2.23	2.24
VEGETALES Y VERDURAS		<u>26.52</u>	<u>27.60</u>	<u>27.28</u>	<u>26.69</u>	<u>27.11</u>	<u>26.49</u>	<u>27.06</u>	<u>26.57</u>	<u>25.68</u>	<u>25.26</u>
AjÍ dulce o picoloro	Kilogramo	2.63	2.76	2.66	2.51	2.39	2.38	2.56	2.60	2.44	2.42
Ajo	Kilogramo	0.93	0.94	0.95	0.96	0.94	0.95	0.92	0.90	0.86	0.73
Cebolla	Kilogramo	1.44	1.42	1.41	1.49	1.50	1.49	1.48	1.62	1.58	1.50
Lechuga americana	Kilogramo	2.64	3.11	3.03	2.94	2.82	2.71	3.16	3.10	2.53	2.33
Ñame	Kilogramo	1.83	1.83	1.67	1.54	1.67	1.67	1.69	1.72	1.70	1.68
Papas	Kilogramo	3.00	3.00	3.00	3.06	3.11	3.05	3.06	2.85	2.77	2.72
Plátano	Unidad	5.85	5.90	5.56	5.71	5.94	5.71	5.81	5.75	5.80	5.69
Repollo	Kilogramo	1.80	1.96	2.14	2.20	2.25	2.12	2.15	1.88	1.80	1.75
Tomate nacional	Kilogramo	2.52	2.78	2.94	2.43	2.43	2.47	2.47	2.42	2.38	2.32
Yuca	Kilogramo	2.22	2.26	2.25	2.10	2.27	2.15	2.10	2.10	2.17	2.50
Zanahoria	Kilogramo	1.65	1.65	1.66	1.75	1.79	1.78	1.68	1.61	1.63	1.60

Anexo No. 1. Costo calórico de la canasta básica familiar de alimentos en los distritos de Panamá y San Miguelito, por mes, según grupos de alimentos y productos: Años 2016 y 2017 (Continuación)

(En balboas)

Productos	Unidad de medida	2016	2017								
		Dic	Ene	Feb	Mar	Abr	May	Jun	Jul	Ago	Sep
LEGUMINOSAS.....		<u>8.48</u>	<u>8.56</u>	<u>8.44</u>	<u>8.41</u>	<u>8.64</u>	<u>8.52</u>	<u>8.47</u>	<u>8.39</u>	<u>8.56</u>	<u>8.58</u>
Frijoles chiricanos.....	Kilogramo	2.89	2.90	2.77	2.77	2.99	2.95	2.98	2.97	3.06	3.15
Lenteja	Kilogramo	3.33	3.33	3.35	3.34	3.34	3.26	3.20	3.13	3.17	3.13
Poroto colorado	Kilogramo	2.26	2.33	2.32	2.30	2.30	2.31	2.29	2.29	2.32	2.31
FRUTAS.....		<u>20.23</u>	<u>19.87</u>	<u>20.25</u>	<u>20.31</u>	<u>20.28</u>	<u>20.11</u>	<u>20.19</u>	<u>19.49</u>	<u>19.80</u>	<u>19.69</u>
Guineo.....	Kilogramo	6.75	6.77	6.77	6.81	6.70	6.72	6.72	6.42	6.39	6.43
Manzana	Unidad	7.24	7.27	7.19	7.20	7.28	7.26	7.32	7.32	7.24	7.32
Naranja.....	Kilogramo	2.63	2.14	2.61	2.44	2.46	2.41	2.54	2.46	2.53	2.39
Piña	Kilogramo	3.60	3.70	3.69	3.86	3.85	3.73	3.61	3.29	3.64	3.55
GRASAS.....		<u>9.37</u>	<u>9.18</u>	<u>9.27</u>	<u>9.38</u>	<u>9.31</u>	<u>9.28</u>	<u>9.24</u>	<u>9.53</u>	<u>9.51</u>	<u>9.48</u>
Aceite vegetal, nacional	Litro	7.73	7.58	7.64	7.70	7.62	7.59	7.56	7.84	7.80	7.82
Margarina	Kilogramo	1.64	1.61	1.63	1.67	1.69	1.70	1.68	1.69	1.71	1.67
LÁCTEOS		<u>44.92</u>	<u>44.91</u>	<u>44.68</u>	<u>44.76</u>	<u>45.04</u>	<u>45.09</u>	<u>44.91</u>	<u>44.33</u>	<u>45.02</u>	<u>44.80</u>
Leche en polvo	Kilogramo	11.01	10.98	10.99	10.95	10.93	10.92	10.81	10.15	10.77	10.69
Leche evaporada.....	Kilogramo	3.88	3.88	3.87	3.88	4.03	4.05	4.05	4.04	4.05	4.06
Leche fresca pasteurizada	Litro	8.44	8.50	8.60	8.60	8.61	8.61	8.52	8.62	8.58	8.38
Queso amarillo	Kilogramo	11.22	11.26	11.27	11.30	11.30	11.13	11.15	11.24	11.41	11.36
Queso blanco	Kilogramo	10.36	10.29	9.95	10.03	10.17	10.38	10.38	10.28	10.22	10.32
HUEVOS		<u>3.67</u>	<u>3.64</u>	<u>3.61</u>	<u>3.58</u>	<u>3.53</u>	<u>3.55</u>	<u>3.53</u>	<u>3.58</u>	<u>3.62</u>	<u>3.61</u>
Huevos de gallina.....	Docena	3.67	3.64	3.61	3.58	3.53	3.55	3.53	3.58	3.62	3.61
AZÚCAR		<u>3.19</u>	<u>3.10</u>	<u>3.10</u>	<u>3.13</u>	<u>3.14</u>	<u>3.29</u>	<u>3.32</u>	<u>3.34</u>	<u>3.33</u>	<u>3.36</u>
Azúcar morena.....	Kilogramo	3.19	3.10	3.10	3.13	3.14	3.29	3.32	3.34	3.33	3.36
MISCELÁNEOS		<u>36.71</u>	<u>36.76</u>	<u>36.92</u>	<u>36.93</u>	<u>37.16</u>	<u>37.25</u>	<u>37.27</u>	<u>37.32</u>	<u>37.42</u>	<u>37.23</u>
Café molido, nacional.....	Kilogramo	12.06	11.98	12.02	12.05	12.12	12.14	12.18	12.14	12.14	12.13
Jugo de naranja.....	Litro	5.61	5.59	5.63	5.59	5.57	5.54	5.62	5.57	5.68	5.68
Mayonesa.....	Kilogramo	3.06	3.21	3.26	3.29	3.22	3.24	3.08	3.25	3.16	3.00
Pasta de tomate	Kilogramo	3.62	3.62	3.62	3.61	3.69	3.68	3.61	3.59	3.66	3.62
Sal (paquete de 1 libra).....	Kilogramo	0.33	0.33	0.33	0.33	0.33	0.33	0.33	0.33	0.33	0.33
Salsa de tomate	Kilogramo	5.12	5.12	5.12	5.11	5.25	5.26	5.22	5.22	5.28	5.27
Soda.....	Litro	2.81	2.81	2.82	2.81	2.81	2.91	3.07	3.05	3.03	3.04
Sopa deshidratada	Kilogramo	2.25	2.24	2.26	2.26	2.28	2.27	2.27	2.28	2.27	2.27
Té.....	Kilogramo	1.86	1.86	1.86	1.88	1.87	1.88	1.88	1.88	1.88	1.88
Costo total mensual de alimentos por hogar.....		<u>307.99</u>	<u>308.46</u>	<u>307.50</u>	<u>306.96</u>	<u>307.79</u>	<u>306.19</u>	<u>305.16</u>	<u>302.17</u>	<u>303.45</u>	<u>303.03</u>

Fuente: Ministerio de Economía y Finanzas.

Anexo No. 2. Costo calórico de la canasta básica familiar de alimentos en el Resto urbano del país, por mes, según grupos de alimentos y productos: Años 2016 y 2017

(En balboas)

Productos	Unidad de medida	2016	2017								
		Dic	Ene	Feb	Mar	Abr	May	Jun	Jul	Ago	Sep
CARNES		<u>90.90</u>	<u>90.86</u>	<u>90.62</u>	<u>90.72</u>	<u>90.28</u>	<u>89.79</u>	<u>88.30</u>	<u>87.40</u>	<u>88.03</u>	<u>88.24</u>
CARNE DE RES		<u>24.57</u>	<u>24.66</u>	<u>24.70</u>	<u>24.76</u>	<u>24.67</u>	<u>24.70</u>	<u>24.75</u>	<u>24.61</u>	<u>24.61</u>	<u>24.60</u>
Babilla	Kilogramo	16.04	16.05	16.07	16.04	16.04	16.05	16.02	15.98	16.01	16.01
Carne para sopa (costilla)	Kilogramo	8.53	8.61	8.63	8.72	8.64	8.66	8.73	8.63	8.60	8.59
CARNE DE CERDO.....		<u>9.49</u>	<u>9.53</u>	<u>9.46</u>	<u>9.47</u>	<u>9.27</u>	<u>9.41</u>	<u>8.90</u>	<u>8.72</u>	<u>8.66</u>	<u>8.69</u>
Puerco liso	Kilogramo	9.49	9.53	9.46	9.47	9.27	9.41	8.90	8.72	8.66	8.69
POLLO.....		<u>25.55</u>	<u>25.72</u>	<u>25.44</u>	<u>25.39</u>	<u>24.90</u>	<u>24.87</u>	<u>24.20</u>	<u>23.56</u>	<u>24.30</u>	<u>24.25</u>
Muslo.....	Kilogramo	9.88	9.88	9.91	9.91	9.84	9.67	9.43	8.95	9.14	8.99
Pechuga.....	Kilogramo	7.80	7.98	7.86	7.80	7.54	7.66	7.31	7.33	7.51	7.49
Pollo entero, sin pluma.....	Kilogramo	7.86	7.87	7.67	7.67	7.52	7.54	7.45	7.29	7.65	7.77
PESCADO		<u>10.22</u>	<u>10.15</u>	<u>10.22</u>	<u>10.36</u>	<u>10.62</u>	<u>10.04</u>	<u>9.86</u>	<u>9.80</u>	<u>9.88</u>	<u>10.00</u>
Corvina blanca	Kilogramo	4.78	4.72	4.81	4.95	5.23	4.64	4.47	4.57	4.56	4.60
Tuna en agua	Kilogramo	5.44	5.43	5.40	5.41	5.39	5.40	5.39	5.23	5.33	5.41
CARNES PREPARADAS		<u>21.07</u>	<u>20.80</u>	<u>20.81</u>	<u>20.75</u>	<u>20.81</u>	<u>20.77</u>	<u>20.59</u>	<u>20.70</u>	<u>20.58</u>	<u>20.70</u>
Chorizo.....	Kilogramo	6.68	6.67	6.65	6.66	6.72	6.70	6.56	6.72	6.73	6.74
Jamón	Kilogramo	6.19	6.19	6.18	6.15	6.16	6.10	6.07	6.01	6.03	6.04
Salchicha.....	Kilogramo	8.20	7.95	7.98	7.94	7.94	7.97	7.96	7.97	7.82	7.92
CEREALES.....		<u>48.62</u>	<u>48.67</u>	<u>48.65</u>	<u>48.61</u>	<u>48.66</u>	<u>48.68</u>	<u>48.63</u>	<u>48.66</u>	<u>48.58</u>	<u>48.51</u>
Arroz nacional, de primera clase	Kilogramo	17.70	17.71	17.71	17.72	17.73	17.73	17.70	17.73	17.75	17.72
Codito.....	Kilogramo	3.49	3.49	3.48	3.48	3.48	3.50	3.51	3.49	3.46	3.48
Crema de maíz.....	Kilogramo	2.80	2.80	2.78	2.80	2.79	2.79	2.75	2.77	2.75	2.77
Macarrones	Kilogramo	3.21	3.20	3.23	3.23	3.23	3.24	3.26	3.26	3.25	3.23
Pan de micha	Kilogramo	8.91	8.91	8.89	8.81	8.83	8.83	8.80	8.80	8.83	8.83
Pan de molde	Kilogramo	8.29	8.33	8.34	8.34	8.36	8.37	8.37	8.39	8.26	8.17
Tortillas empacadas	Paq 10 Unid	4.22	4.23	4.21	4.23	4.23	4.23	4.23	4.23	4.27	4.30
VEGETALES Y VERDURAS		<u>40.33</u>	<u>41.95</u>	<u>42.19</u>	<u>40.68</u>	<u>40.59</u>	<u>40.50</u>	<u>41.28</u>	<u>41.48</u>	<u>40.73</u>	<u>39.44</u>
Ají dulce o picoloro	Kilogramo	3.19	3.22	3.20	3.02	2.98	2.92	3.04	3.15	3.11	2.91
Ajo	Kilogramo	1.68	1.73	1.77	1.79	1.79	1.78	1.81	1.80	1.75	1.62
Cebolla	Kilogramo	2.83	2.84	2.82	2.92	2.96	2.90	2.89	3.07	3.21	3.06
Lechuga americana.....	Kilogramo	4.97	5.73	5.60	5.25	5.14	5.14	5.86	6.04	5.44	4.75
Ñame.....	Kilogramo	2.69	2.62	2.62	2.51	2.55	2.56	2.54	2.53	2.53	2.52
Papas	Kilogramo	5.32	5.38	5.37	5.48	5.59	5.50	5.36	5.21	5.09	5.17
Plátano	Unidad	6.45	6.47	6.49	6.38	6.48	6.39	6.50	6.52	6.55	6.56
Tomate nacional.....	Kilogramo	6.14	6.70	7.06	6.17	5.79	5.96	6.07	5.91	5.85	5.68
Yuca	Kilogramo	3.05	3.13	3.10	3.01	3.07	3.02	3.03	3.01	3.09	3.07
Zanahoria	Kilogramo	4.02	4.14	4.16	4.15	4.23	4.33	4.18	4.24	4.13	4.11

Anexo No. 2. Costo calórico de la canasta básica familiar de alimentos en el Resto urbano del país, por mes, según grupos de alimentos y productos: Años 2016 y 2017 (Continuación)

(En balboas)

Productos	Unidad de medida	2016	2017								
		Dic	Ene	Feb	Mar	Abr	May	Jun	Jul	Ago	Sep
LEGUMINOSAS.....		<u>10.45</u>	<u>10.42</u>	<u>10.49</u>	<u>10.41</u>	<u>10.39</u>	<u>10.39</u>	<u>10.34</u>	<u>10.31</u>	<u>10.29</u>	<u>10.27</u>
Lenteja	Kilogramo	4.75	4.75	4.77	4.74	4.70	4.69	4.64	4.62	4.58	4.60
Poroto colorado.....	Kilogramo	5.70	5.67	5.72	5.68	5.69	5.70	5.71	5.70	5.71	5.68
FRUTAS.....		<u>10.94</u>	<u>10.68</u>	<u>10.64</u>	<u>10.82</u>	<u>10.83</u>	<u>10.78</u>	<u>10.70</u>	<u>10.57</u>	<u>10.71</u>	<u>10.64</u>
Guineo.....	Kilogramo	4.14	4.15	4.14	4.18	4.15	4.18	4.14	3.90	3.90	3.95
Manzana	Unidad	4.56	4.51	4.53	4.50	4.53	4.49	4.45	4.55	4.59	4.54
Naranja.....	Unidad	2.23	2.02	1.97	2.13	2.15	2.12	2.10	2.12	2.22	2.15
GRASAS.....		<u>11.39</u>	<u>11.32</u>	<u>11.35</u>	<u>11.46</u>	<u>11.51</u>	<u>11.09</u>	<u>11.11</u>	<u>11.63</u>	<u>11.57</u>	<u>11.27</u>
Aceite vegetal.....	Litro	9.79	9.72	9.74	9.83	9.87	9.43	9.47	9.97	9.91	9.60
Margarina	Kilogramo	1.60	1.60	1.61	1.62	1.64	1.66	1.65	1.66	1.66	1.67
LÁCTEOS.....		<u>28.68</u>	<u>28.90</u>	<u>28.98</u>	<u>28.98</u>	<u>29.12</u>	<u>29.11</u>	<u>29.14</u>	<u>29.27</u>	<u>29.30</u>	<u>29.29</u>
Leche evaporada.....	Kilogramo	4.91	4.91	4.92	4.91	5.04	5.06	5.11	5.11	5.11	5.09
Leche fresca pasteurizada	Litro	10.35	10.56	10.60	10.60	10.59	10.60	10.66	10.66	10.62	10.64
Queso amarillo	Kilogramo	8.63	8.64	8.64	8.66	8.68	8.62	8.55	8.67	8.74	8.75
Queso blanco	Kilogramo	4.79	4.79	4.82	4.82	4.81	4.84	4.83	4.84	4.83	4.82
HUEVOS.....		<u>5.65</u>	<u>5.61</u>	<u>5.62</u>	<u>5.55</u>	<u>5.50</u>	<u>5.48</u>	<u>5.51</u>	<u>5.49</u>	<u>5.54</u>	<u>5.56</u>
Huevos de gallina.....	Docena	5.65	5.61	5.62	5.55	5.50	5.48	5.51	5.49	5.54	5.56
AZÚCAR.....		<u>2.76</u>	<u>2.77</u>	<u>2.72</u>	<u>2.80</u>	<u>2.90</u>	<u>2.95</u>	<u>3.03</u>	<u>3.08</u>	<u>3.07</u>	<u>3.04</u>
Azúcar morena.....	Kilogramo	2.76	2.77	2.72	2.80	2.90	2.95	3.03	3.08	3.07	3.04
MISCELÁNEOS.....		<u>31.23</u>	<u>31.31</u>	<u>31.35</u>	<u>31.41</u>	<u>31.47</u>	<u>31.45</u>	<u>31.50</u>	<u>31.65</u>	<u>31.52</u>	<u>31.49</u>
Café molido, nacional.....	Kilogramo	12.04	12.03	12.02	12.04	12.03	12.03	12.06	12.09	12.04	12.08
Jugo de naranja.....	Litro	2.39	2.39	2.40	2.39	2.39	2.40	2.41	2.39	2.38	2.40
Mayonesa.....	Kilogramo	2.60	2.69	2.72	2.75	2.73	2.70	2.61	2.74	2.69	2.60
Pasta de tomate	Kilogramo	3.46	3.46	3.46	3.46	3.49	3.45	3.48	3.49	3.48	3.48
Sal.....	Kilogramo	0.32	0.32	0.32	0.33	0.33	0.32	0.32	0.32	0.32	0.32
Salsa de tomate	Kilogramo	4.02	4.03	4.04	4.04	4.09	4.05	4.07	4.08	4.08	4.10
Soda.....	Litro	3.04	3.04	3.06	3.07	3.05	3.13	3.18	3.17	3.15	3.15
Sopa deshidratada	Kilogramo	2.39	2.39	2.39	2.38	2.39	2.40	2.41	2.41	2.42	2.41
Té.....	Kilogramo	0.96	0.96	0.95	0.97	0.96	0.96	0.96	0.96	0.97	0.96
Costo total mensual de alimentos por hogar.....		<u>280.94</u>	<u>282.50</u>	<u>282.62</u>	<u>281.45</u>	<u>281.23</u>	<u>280.24</u>	<u>279.54</u>	<u>279.55</u>	<u>279.34</u>	<u>277.77</u>

Fuente: Ministerio de Economía y Finanzas.

Anexo No. 3. Variaciones con respecto al mes anterior, en el costo calórico de la canasta básica familiar de alimentos del distrito de Panamá y San Miguelito y del Resto urbano del país, según alimentos: Septiembre de 2017

Número de productos comunes y no comunes	Productos	Variaciones (en balboas)		Total de productos con aumentos, disminuciones o ambas
		Panamá y San Miguelito	Resto urbano del país	
Productos comunes a ambas canastas				
49	Con aumentos			
	Corvina	0.12	0.04	9
	Pollo entero, sin pluma	0.55	0.12	
	Tuna en agua	0.06	0.08	
	Guineo	0.04	0.05	
	Pan de micha	0.06	0.00	
	Puerco liso	0.15	0.03	
	Salchicha	0.00	0.09	
	Tortilla	0.01	0.03	
	Jugo de naranja	0.00	0.01	
	Con disminuciones			
	Carne para sopa (costilla)	0.02	0.01	17
	Muslo	0.29	0.15	
	Pechuga	0.03	0.02	
	Arroz nacional, de primera clase	0.03	0.03	
	Ají dulce o picoloro	0.02	0.20	
	Ajo	0.12	0.12	
	Cebolla	0.08	0.14	
	Lechuga americana	0.20	0.68	
	Ñame	0.02	0.01	
	Tomate nacional	0.06	0.17	
	Zanahoria	0.03	0.02	
	Naranja	0.14	0.07	
	Poroto colorado	0.02	0.03	
	Macarrones	0.01	0.02	
	Mayonesa	0.15	0.09	
	Sopa deshidratada	0.00	0.01	
	Té	0.00	0.00	
	Con tendencias inversas			
	Babilla	0.00	0.00	23
	Jamón	0.05	0.01	
	Codito	0.00	0.02	
	Crema de maíz	0.05	0.02	
	Pan de molde	0.12	0.09	
	Plátano	0.11	0.01	
	Yuca	0.33	0.02	
Lenteja	0.04	0.02		
Papas	0.05	0.07		
Manzana	0.08	0.05		
Aceite vegetal nacional	0.02	0.31		
Margarina	0.05	0.01		
Leche evaporada	0.01	0.03		
Leche fresca pasteurizada	0.19	0.02		
Queso amarillo	0.05	0.01		
Queso blanco	0.10	0.01		
Huevos de gallina	0.01	0.02		
Azúcar morena	0.04	0.02		
Café molido nacional	0.01	0.04		
Pasta de tomate	0.03	0.01		
Salsa de tomate	0.00	0.01		
Soda	0.01	0.00		
Sal	0.00	0.00		

Número de productos comunes y no comunes	Productos	Variaciones (en balboas)		Total de productos con aumentos, disminuciones o ambas
		Distrito de Panamá y San Miguelito	Resto urbano del país	

Productos no comunes a ambas canastas

De la canasta de los distritos de Panamá y San Miguelito

10	Bistec de cinta	0.00	..	4 aumentos,6 disminuciones
	Carne molida de primera	0.02	..	
	Frijoles chiricanos	0.08	..	
	Hojuelas de maíz	0.09	..	
	Leche en polvo	0.08	..	
	Mortadela	0.08	..	
	Piña	0.10	..	
	Pulpa negra	0.11	..	
	Repollo	0.06	..	
	Sardina	0.01	..	

De la canasta del Resto urbano del país

1	Chorizo	0.01	Aumentó
---	---------------	----	------	---------

Nota: los valores en color negro indican aumentos y los de color azul, bajas.

Fuente: Ministerio de Economía y Finanzas.



Dirección de Análisis Económico y Social

Raúl Moreira Rivera

Director

Margarita Aquino Cornejo

Subdirectora

Departamento de Análisis Económico

Tel. (507) 504-2842

María Elizabeth Rojas

Jefa

Departamento de Análisis Social

Tel. (507) 504-2858

Yamileth Castillo G.

Jefa

Departamento de Información y Análisis Estadístico

Tel. (507) 504-2854

Julio Diéguez H.

Jefe

Analistas

Esilda Atencio, editora
Eudemia Pérez
Humberto Garuz
Janine Chandler
Joslyn Guerra
María C. González
Mariel Varela

Omar Araúz
Omar Moreno
Ricardo Nieto
Rosa E. Núñez
Tanya Almario
Tatiana Lombardo

Personal Administrativo

Verónica Cumberbach
Tel. (507) 504-2987

María Eleyza Oses
Irasema González

Diseño de Relaciones Públicas

Impresión en Sección de Reproducción

<http://www.mef.gob.pa/es/informes/Paginas/CBA-2017.aspx>