



mef
Ministerio de Economía y Finanzas

Costo calórico de las canastas básicas familiares de alimentos en Octubre de 2017

Dirección de Análisis Económico y Social



Ministerio de Economía y Finanzas

Dulcidio De La Guardia

Ministro

Iván Zarak Arias

Viceministro de Economía

Eyda Varela de Chinchilla

Viceministra de Finanzas

Dirección de Análisis Económico y Social

**Costo calórico de las canastas básicas familiares de
alimentos en Octubre de 2017**

Diciembre 2017

Contenido

Canastas básicas familiares de alimentos.....	11
Costo calórico	11
Volatilidad.....	13
Precios máximos de venta.....	13
Distritos de Panamá y San Miguelito	15
Alimentos que se abarataron	15
Alimentos que se encarecieron.....	17
Resto urbano del país	18
Alimentos que se abarataron	19
Alimentos que se encarecieron.....	20

Cuadros

Cuadro No. 1. Costo calórico de las canastas básicas familiares de alimentos y su variación con respecto al mes anterior, por región, según grupos de alimentos: Octubre de 2017	11
Cuadro No. 2 Alimentos comunes entre las dos canastas y comportamiento del costo calórico mensual: Octubre de 2017	12
Cuadro No. 3. Volatilidad del costo calórico de las canastas básicas familiares de alimentos, según grupos de alimentos, de enero a octubre: Años 2016 y 2017 ^{a/}	13
Cuadro No. 4. Precio promedio al por menor de los siete principales productos alimenticios en la medida de control de precios, de enero a octubre: Años 2003 – 2017	14
Cuadro No. 5. Costo calórico de la canasta básica familiar de los distritos de Panamá y San Miguelito y su variación con respecto al mes anterior, según grupos de alimentos: Octubre de 2017	15
Cuadro No. 6. Costo calórico y variación de los alimentos con mayores bajas, respecto al mes anterior, en los distritos de Panamá y San Miguelito: Octubre de 2017.....	15
Cuadro No. 7. Costo calórico y variación de los alimentos con mayores incrementos con respecto al mes anterior, en los distritos de Panamá y San Miguelito: Octubre de 2017	17
Cuadro No. 8. Costo calórico de la canasta básica familiar de alimentos del Resto urbano del país y variación con respecto al mes anterior, según grupos de alimentos: Octubre de 2017	19
Cuadro No. 9. Costo calórico y variación de los alimentos con mayores bajas con respecto al mes anterior, en el Resto urbano del país: Octubre de 2017	19
Cuadro No. 10. Costo calórico y variación de los alimentos con mayores incrementos con respecto al mes anterior, en el Resto urbano del país: Octubre de 2017	20

Ilustraciones

Gráfica No. 1. Costo calórico de las canastas básicas familiares de alimentos, por mes: Años 2016 y 2017	11
Gráfica No. 2. Variación absoluta del costo calórico de las canastas básicas familiares de alimentos, por mes: Años 2016 y 2017.....	12
Gráfica No. 3. Costo calórico real y estimado de la canasta básica familiar de alimentos de los distritos de Panamá y San Miguelito, por mes: Años 2016 y 2017	14
Gráfica No. 4. Costo calórico del pollo entero sin pluma, en kilogramo, por mes: Año 2017	16
Gráfica No. 5. Precio al por mayor de la lechuga americana, en el Mercado Agrícola Central, por mes: Año 2017.....	17

Anexos

Anexo No. 1. Costo calórico de la canasta básica familiar de alimentos en los distritos de Panamá y San Miguelito, por mes, según grupos de alimentos y productos: Años 2016 y 2017	21
Anexo No. 2. Costo calórico de la canasta básica familiar de alimentos en el Resto urbano del país, por mes, según grupos de alimentos y productos: Años 2016 y 2017	23
Anexo No. 3. Variaciones con respecto al mes anterior, en el costo calórico de la canasta básica familiar de alimentos del distrito de Panamá y San Miguelito y del Resto urbano del país, según alimentos: Octubre de 2017.....	25

Notas aclaratorias

La canasta básica familiar de alimentos, según la definición internacional del Instituto de Nutrición de Centroamérica y Panamá (INCAP), consiste en un conjunto de productos básicos de la dieta usual de la población, en cantidades suficientes para satisfacer las necesidades energéticas de todo individuo promedio. Procura reflejar los gustos y preferencias alimenticios de los hogares.

En la conformación de las estructuras de las canastas de este informe se utilizó información de la Encuesta de Ingresos y Gastos de 2007 - 2008 y el Censo de Población y Vivienda de 2010 del Instituto Nacional de Estadística y Censo (INEC) de la Contraloría General de la República. La metodología utilizada es la recomendada por el INCAP y en las diferentes etapas de conformación de las canastas participó personal técnico de distintas instituciones del gobierno.

Para establecer los requerimientos calóricos mínimos se tomaron en cuenta las necesidades energéticas de la población: por sexo, edad, hábitos de consumo y actividades económicas. En la selección de los alimentos, se utilizaron los tres criterios propuestos por el INCAP: universalidad, aporte energético y participación porcentual en el gasto. También se aplicaron las proporciones recomendadas por la Organización de las Naciones Unidas para la Alimentación y la Agricultura (FAO) y la Organización Mundial de la Salud (OMS), estas son: proteínas (10-15%), grasas (10-30%), carbohidratos (55-75%) y azúcares (menos del 10%).

Algunas características a destacar en ambas canastas, se detallan a continuación:

Región	Promedio de personas por hogar	Ingesta media mínima, en calorías por persona al día	Cantidad de alimentos
Distritos de Panamá y San Miguelito.....	3.5	2,338.6	59
Resto urbano del país (distritos de Colón, La Chorrera, Arraiján, Penonomé, Aguadulce, Chitré, Las Tablas, Santiago, David y Changuinola)	3.6	2,326.8	50

En ambas canastas, los alimentos se distribuyen en 10 grupos: Cereales, Carnes, Grasas, Azúcares, Lácteos, Misceláneos, Vegetales y Verduras, Leguminosas, Frutas y Huevo.

El INEC suministra mensualmente al Ministerio de Economía y Finanzas (MEF) los precios minoristas de los alimentos para el cálculo del costo calórico de la canasta, obtenidos en los distintos tipos de establecimientos, según la presentación del producto y especificaciones fijadas para tal fin. Es así que, para el cálculo se dispone de los precios del mes corriente, por lo regular, en las últimas semanas del mes siguiente.

En referencia a lo anterior, entre los precios suministrados por el INEC y aquellos relacionados con los productos bajo la medida temporal de precio máximo de venta al por menor, establecidos inicialmente en el Decreto Ejecutivo No.165, de 1 de julio de 2014 (prorrogado cada seis meses, sin que varíen los productos), pueden haber diferencias, ya que no son necesariamente los mismos. En dicho decreto se indica que es el establecimiento comercial el que tiene la obligación de ofrecer para la venta al por menor, al menos una marca al precio máximo establecido.

El análisis de las variaciones del costo calórico de los diferentes productos de la canasta se realiza con la última información disponible, en algunos casos, de meses previos.

Es pertinente tener en cuenta que la metodología del INEC de recolección de los precios de los productos de la canasta que calcula el MEF, se diferencia de la que utiliza la Autoridad de Protección al Consumidor y Defensa de la Competencia (ACODECO), puesto que esta investiga los precios más bajos de productos similares en supermercados y comercios de ruta (minisúper y abarroterías) y calcula el costo de la canasta para cada tipo de establecimiento.

Salvo que se exprese lo contrario, las comparaciones de este reporte son con respecto al mes anterior. Debido al redondeo del computador, la suma o variación puede no coincidir con la cifra impresa.

Signos convencionales que se emplean con mayor frecuencia en la publicación:

.	Para separar decimales.
,	Para la separación de millares, millones, etcétera.
..	Dato no aplicable al grupo o categoría.
...	Información no disponible.
-	Cantidad nula o cero.
0.0	Cuando la cantidad es menor a la mitad de la unidad o fracción decimal adoptada para la expresión del dato.
0.00	
E	Dato estimado.
B/.	Balboa.
USD	Dólar de Estados Unidos (United Stated Dollar).
c.u.	Cada uno.
Kg	Kilogramos.
Gr	Gramos.
Lt	Litro.

Canastas básicas familiares de alimentos

Costo calórico

El costo calórico de la canasta básica familiar de alimentos en los distritos de Panamá y San Miguelito, fue de B/.301.92, mostrando una rebaja de B/.1.11 con respecto al mes previo. 7 de los 10 grupos de alimentos bajaron su costo calórico: Grasas, Frutas, Leguminosas, Carnes, Huevos, Cereales y Vegetales y verduras.

Para el Resto urbano del país la canasta básica tuvo un costo calórico de B/.276.97, esto es B/.0.80 menos con relación al mes pasado, principalmente porque 6 de los 10 grupos de alimentos disminuyeron su costo: Cereales, Grasas, Carnes, Lácteos, Frutas y Misceláneos.

Gráfica No. 1. Costo calórico de las canastas básicas familiares de alimentos, por mes: Años 2016 y 2017

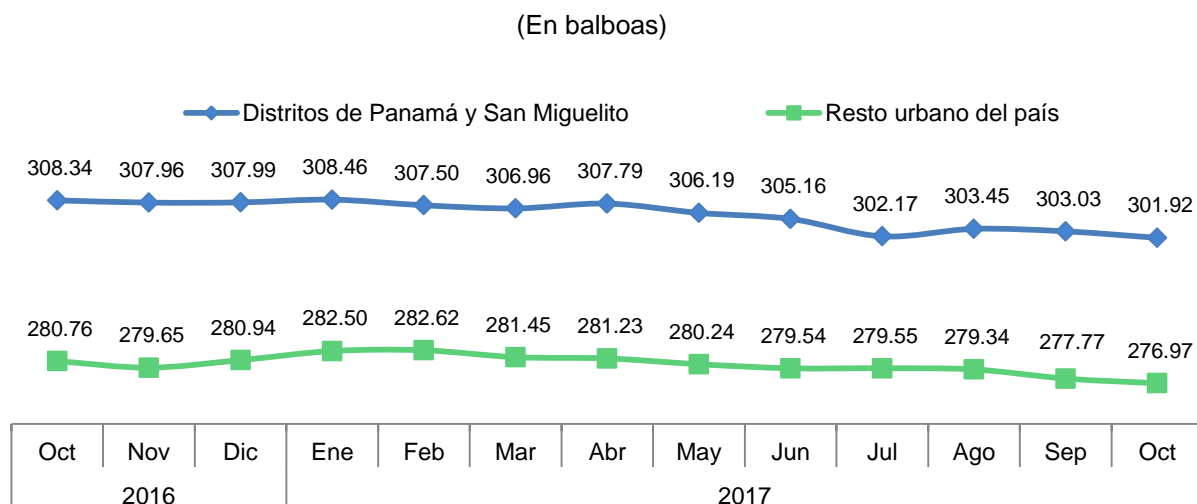

Fuente: Ministerio de Economía y Finanzas.

En ambas canastas coincidieron con disminuciones en el costo calórico, los grupos de: Carnes, Cereales, Frutas y Grasas. Mientras que los grupos de Leguminosas, Vegetales y verduras y Huevos disminuyeron en la canasta de Panamá y San Miguelito, pero aumentaron en el Resto urbano; lo inverso, fue para el grupo de Lácteos y Misceláneos. En ambas cestas solo el grupo de Azúcar coincidió al alza.

Cuadro No. 1. Costo calórico de las canastas básicas familiares de alimentos y su variación con respecto al mes anterior, por región, según grupos de alimentos: Octubre de 2017

Grupos de alimentos	Distritos de Panamá y San Miguelito			Resto urbano del país		
	Costo calórico (Balboas)	Variación		Costo calórico (Balboas)	Variación	
		Balboas	Porcentaje		Balboas	Porcentaje
TOTAL	<u>301.92</u>	<u>-1.11</u>	<u>-0.37</u>	<u>276.97</u>	<u>-0.80</u>	<u>-0.29</u>
Carnes	97.38	-0.81	-0.83	87.65	-0.58	-0.66
Cereales	52.64	-0.17	-0.33	48.17	-0.35	-0.71
Vegetales y verduras	25.25	-0.01	-0.04	39.71	0.27	0.68
Leguminosas	8.49	-0.10	-1.11	10.28	0.00	0.01
Frutas	19.34	-0.35	-1.80	10.64	-0.01	-0.08
Grasas	9.30	-0.18	-1.93	11.19	-0.08	-0.68
Lácteos	45.29	0.49	1.10	29.23	-0.06	-0.20
Huevos	3.60	-0.01	-0.35	5.57	0.01	0.09
Azúcar	3.39	0.03	0.79	3.06	0.01	0.44
Misceláneos	37.24	0.01	0.03	31.48	-0.02	-0.05

Fuente: Ministerio de Economía y Finanzas.

En Panamá y San Miguelito, el grupo de Grasas fue el que más disminuyó su costo calórico (1.9%), sobresaliendo la baja en el aceite vegetal (1.1%) y para el Resto urbano, fue el de los Cereales (0.71%), en donde se redujo más, el pan de molde (3.3%).

Del total de productos (59) que forman la canasta básica familiar de alimentos de Panamá y San Miguelito, 35 disminuyeron su costo calórico y 24 aumentaron; en el Resto urbano, de los productos (50) que la componen, 31 se abarataron, 18 se encarecieron y 1 se mantuvo sin cambios.

De los 49 alimentos comunes en las dos canastas, en 24 coincidieron las rebajas (que oscilaron entre B/.0.01 y B/.0.82); en 12 los aumentos y en los 13 restantes el comportamiento fue opuesto. Respecto a este último, en la de Panamá y San Miguelito, fueron 6 los que tuvieron rebaja, a saber: yuca, poroto colorado, manzana, queso blanco, huevo de gallina y salsa de tomate, al igual que en la del Resto urbano del país, pero en: crema de maíz, lenteja, margarina, sal, soda y sopa deshidratada

Cuadro No. 2. Alimentos comunes en las dos canastas y comportamiento del costo calórico mensual: Octubre de 2017

Comportamiento	Cantidad	Productos
Rebajas	24	Muslo y pechuga de pollo, pollo entero sin plumas, jamón, salchicha, codito, macarrones, pan de micha, pan de molde, tortilla empacadas, ajo, cebolla, ñame, plátano, tomate nacional, zanahoria, guineo, naranja, aceite vegetal nacional, leche evaporada, queso amarillo, café molido nacional, jugo de naranja y pasta de tomate
Aumentos	12	Babilla, carne para sopa (costilla), puerco liso, corvina blanca, tuna en agua, arroz nacional de primera clase, ají dulce o picoloro, lechuga, papas, leche fresca pasteurizada, azúcar morena, mayonesa
Opuesto	13	Crema de maíz, yuca, lenteja, porotos colorados, manzana, margarina, queso blanco, huevo de gallina, sal, salsa de tomate, soda, sopa deshidratada, té.

Fuente: Ministerio de Economía y Finanzas.

En general, al mes de octubre, en ambas canastas básicas familiares de alimentos, el costo calórico se ha reducido en 7 ocasiones. En Panamá y San Miguelito, las bajas estuvieron en los meses de febrero, marzo, mayo, junio, julio, septiembre y octubre y en el Resto urbano del país, en marzo, abril, mayo, junio, agosto, septiembre y octubre. En total, de enero a octubre, la suma de las variaciones mensuales del costo calórico fue de -B/.6.08 y -B/.3.97, en orden, permitiendo mayor poder de compra a los consumidores.

Gráfica No. 2. Variación absoluta del costo calórico de las canastas básicas familiares de alimentos, por mes: Años 2016 y 2017

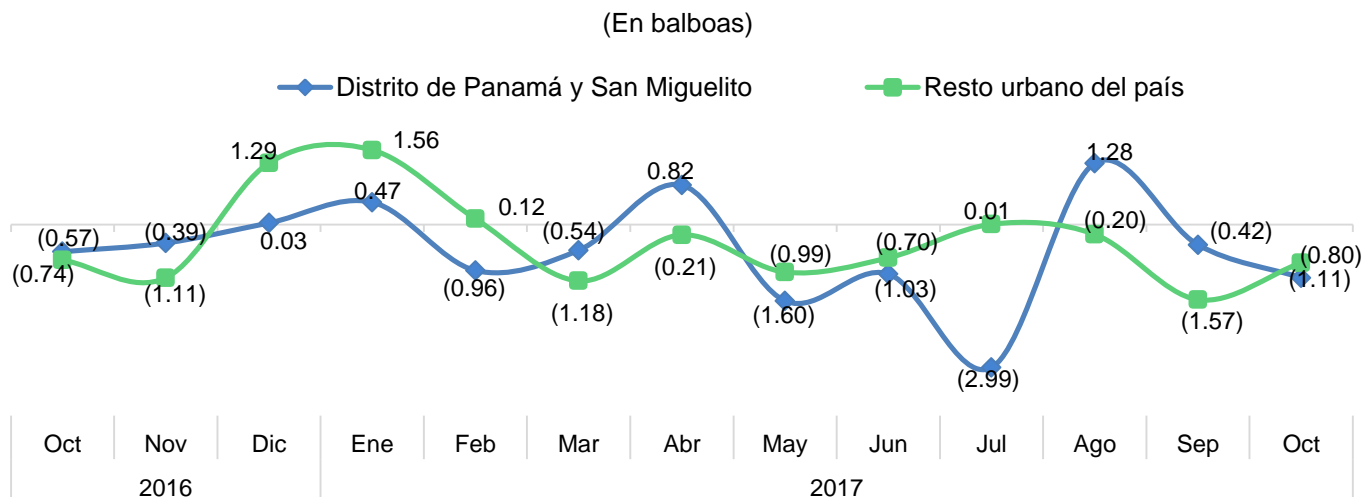

Fuente: Ministerio de Economía y Finanzas.

Volatilidad

La variabilidad de los precios de los productos, medidos en un periodo de tiempo, mostró que el costo calórico de la canasta básica familiar de alimentos de Panamá y San Miguelito fue de 604.5% y la del Resto urbano del país, 351.4%, entre enero y octubre, por encima de lo observado en el año previo. Las oscilaciones en el costo de los alimentos se producen por las variaciones en la oferta, disponibilidad de los productos, costos de materia prima, entre otros.

De los 10 grupos de alimentos, fue mayor la volatilidad del de las Carnes, tanto en la de los distritos de Panamá y San Miguelito (264.0%) como en la del Resto urbano (193.2%), el cual se ve influenciado por la mayor o menor oferta a lo largo del año de los productos de res, cerdo, pollo y pescados. Cabe destacar que en las dos cestas fue el grupo con la mayor baja en el costo calórico, en términos absolutos (B/.0.81 y B/.0.58, en orden), influyendo en el 49.6% y 53.5% del total de las rebajas, según grupos. En tanto, la variabilidad en el grupo de Huevos fue menor, 0.15% y 0.24% respectivamente.

Cuadro No. 3. Volatilidad del costo calórico de las canastas básicas familiares de alimentos, según grupos de alimentos, de enero a octubre: Años 2016 y 2017^{a/}

(En porcentaje)

Grupos de alimentos	2016		2017	
	Distritos de Panamá y San Miguelito	Resto urbano del país	Distritos de Panamá y San Miguelito	Resto urbano del país
TOTAL	<u>303.08</u>	<u>212.48</u>	<u>604.51</u>	<u>351.39</u>
Carnes	28.38	56.16	263.97	193.16
Cereales	5.83	1.78	7.34	2.38
Vegetales y verduras	92.89	167.14	70.41	78.83
Leguminosas	5.92	17.32	0.63	0.54
Frutas	82.83	31.56	12.17	0.72
Grasas	1.73	4.72	1.45	3.56
Lácteos	3.36	2.62	6.93	2.05
Huevos	0.00	0.02	0.15	0.24
Azúcar	0.05	0.05	1.40	1.85
Misceláneos	12.92	4.85	4.38	0.86

^{a/} Corresponde a la varianza estadística expresada en porcentaje.

Fuente: Ministerio de Economía y Finanzas.

Precios máximos de venta

En Panamá y San Miguelito, la medida de control de precios máximos de venta al consumidor significó un ahorro de B/.44.56 en el costo calórico del mes de octubre, ya que los consumidores pudieron adquirir la canasta básica de alimentos a B/.301.92, en vez de B/.346.47 aproximadamente, que sería lo que pagarían de no considerarse tal regulación.

Entre los meses de enero a octubre, la suma del ahorro generado fue de B/.405.27, es decir, que las familias estarían pagando, en promedio, 13.3% menos en la compra de los alimentos, recursos que pudieron destinar a satisfacer otras necesidades. Y es que desde que se asumió la medida del control de precios, a partir de julio de 2014, el precio al por menor de los siete principales productos, en promedio, se ha mantenido bastante estable, entre un año y otro. Resalta lo concerniente al precio de la cebolla que se vio afectada por una baja producción ante fenómenos climáticos, principalmente en 2016 y que buscó compensarse su abastecimiento con la importación.

El precio del kilogramo de pollo mostró una tendencia a la baja, llegando a disminuir hasta B/.0.15 con respecto al precio en el segundo semestre de 2014, en donde empezó la medida.

Gráfica No. 3. Costo calórico real y estimado de la canasta básica familiar de alimentos de los distritos de Panamá y San Miguelito, por mes: Años 2016 y 2017

(En balboas)

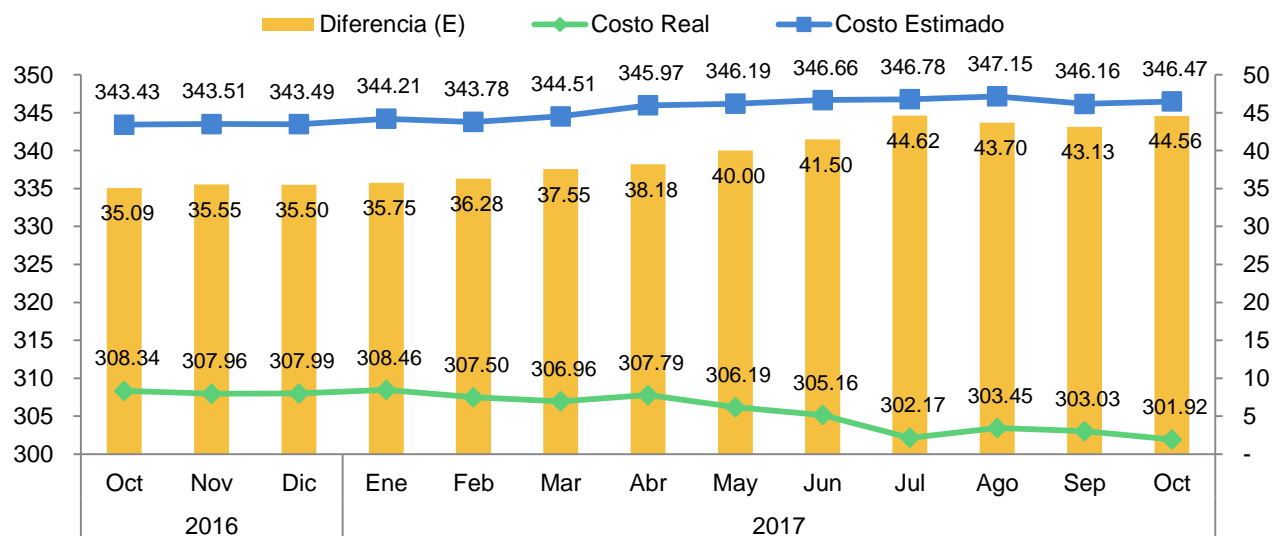

Fuente: Ministerio de Economía y Finanzas.

También es importante señalar, que el control de precios ha mantenido casi invariable el costo calórico promedio del kilogramo de arroz y de babilla, en B/.0.88 y B/.6.32, respectivamente.

Cuadro No. 4. Precio promedio al por menor de los siete principales productos alimenticios en la medida de control de precios, de enero a octubre: Años 2003 – 2017

(En balboas)

Años	Babilla	Bistec de cinta	Pollo entero, sin pluma	Arroz	Cebolla	Papa	Huevos de gallina (Docena)
	Kilogramos						
2003	4.32	3.41	1.98	0.66	1.01	0.76	1.15
2004	4.37	3.44	1.88	0.66	1.33	0.93	1.15
2005	4.51	3.63	2.13	0.68	1.04	0.96	1.23
2006	4.47	3.67	2.10	0.69	1.25	0.96	1.23
2007	4.92	3.99	2.25	0.82	1.22	0.94	1.29
2008	5.28	4.28	2.37	0.97	1.42	1.35	1.57
2009	5.40	4.33	2.53	1.01	1.50	1.59	1.68
2010	5.41	4.54	2.45	1.07	1.85	1.08	1.60
2011	5.41	4.61	2.55	1.07	1.61	1.57	1.74
2012	5.56	4.78	2.85	1.12	1.68	1.43	1.95
2013	6.40	5.25	2.89	1.18	1.77	1.55	2.13
2014 I Sem.	6.96	5.58	2.72	1.05	1.54	1.59	2.16
2014 II Sem.	6.33	5.39	2.61	0.88	1.37	1.34	1.87
2015	6.32	5.29	2.60	0.88	1.31	1.32	1.89
2016	6.32	5.34	2.58	0.88	1.60	1.31	1.87
2017	6.32	5.38	2.46	0.88	1.66	1.29	1.85

Nota: Los precios establecidos bajo la medida de control de precios, que inició en julio de 2014, fueron (en kilogramos): babilla B/.6.33, bistec de cinta B/.5.40, pollo entero Panamá B/.2.60, arroz de primera B/.0.88, cebolla amarilla B/.1.32, papa nacional B/.1.32 y huevos medianos B/.1.87 la docena. En julio de 2016, mediante Decreto Ejecutivo No.72, que prorrogó por seis meses más la medida de control de precios, el de la cebolla se estableció en B/.1.76 el kilogramo, levemente superior al señalado cuando inició la medida. Esto se debió al incremento del precio de importación y de algunos factores de producción.

Fuente: Ministerio de Economía y Finanzas.

Distritos de Panamá y San Miguelito

El costo calórico de la canasta básica familiar de alimentos en los distritos de Panamá y San Miguelito fue de B/.301.92 en el mes de octubre, B/.1.11 o 0.37% menos que en el mes de septiembre. En estos 10 meses transcurridos, la canasta básica ha reducido su costo calórico en 7 meses, lo que ha significado un ahorro importante en el bolsillo del panameño. La suma de las variaciones mensuales, de enero a octubre, fue de – B/.6.08.

En 7 de los 10 grupos de alimentos que conforman esta canasta, disminuyó el costo calórico: Grasas (B/.0.18 o 1.9%), Frutas (B/.0.35 o 1.8%), Leguminosas (B/.0.10 o 1.1%), Carnes (B/.0.81 o 0.83%), Huevos (B/.0.01 o 0.35%) y Vegetales y verduras (B/.0.01 o 0.04%). En total, estas bajas sumaron B/.1.64. En los demás grupos, el costo calórico aumentó.

Cuadro No. 5. Costo calórico de la canasta básica familiar de los distritos de Panamá y San Miguelito y su variación con respecto al mes anterior, según grupos de alimentos: Octubre de 2017

Grupos de alimentos	Costo calórico (Balboas)	Variación	
		Balboas	Porcentaje
TOTAL	<u>301.92</u>	<u>-1.11</u>	<u>-0.37</u>
Carnes	97.38	-0.81	-0.83
Cereales	52.64	-0.17	-0.33
Vegetales y verduras..	25.25	-0.01	-0.04
Leguminosas	8.49	-0.10	-1.11
Frutas	19.34	-0.35	-1.80
Grasas	9.30	-0.18	-1.93
Lácteos	45.29	0.49	1.10
Huevos	3.60	-0.01	-0.35
Azúcar	3.39	0.03	0.79
Misceláneos	37.24	0.01	0.03

Fuente: Ministerio de Economía y Finanzas.

Cerca del 60.0% de los 59 alimentos que componen esta cesta se abarataron (35), cuyas variaciones sumaron B/.2.89; en los demás productos el costo fue mayor.

Alimentos que se abarataron

Fueron 35 alimentos los que redujeron su costo calórico. Las principales reducciones se ubicaron en: naranja (10.3%), ñame (8.1%), cebolla (4.5%), pollo entero sin pluma (4.4%) y macarrones (3.2%). Con respecto al mes anterior, sus variaciones sumaron B/.1.37, representando 47.5% del total de disminuciones.

Cuadro No. 6. Costo calórico y variación de los alimentos con mayores bajas, respecto al mes anterior, en los distritos de Panamá y San Miguelito: Octubre de 2017

Productos	Unidad de medida	Costo calórico (Balboas)	Bajas	
			Balboas	Porcentaje
Naranja	Kilogramo	2.14	0.25	10.34
Ñame	Kilogramo	1.54	0.14	8.11
Cebolla	Kilogramo	1.43	0.07	4.47
Pollo entero sin pluma	Kilogramo	17.93	0.82	4.36
Macarrones	Kilogramo	3.17	0.10	3.16

Fuente: Ministerio de Economía y Finanzas.



Las rebajas en el costo de estos alimentos estuvieron relacionadas con las siguientes condiciones en el mercado:

- **Naranja:** Con un costo calórico de B/.2.14 el kilogramo en octubre, mostró una reducción de B/.0.25 o 10.3%. Siguió la oferta en zonas de las provincias de Coclé, Veraguas y Chiriquí, por lo que se mantuvo la tendencia a la baja, disminuyendo más que el mes previo. Según datos del Instituto de Mercadeo Agropecuario (IMA), en el Mercado Agrícola Central, el ciento de naranja de jugo verde pasó de B/.6.10 en septiembre a B/.6.00 en octubre, 1.6% menos.
- **Ñame:** Su costo calórico bajó B/.0.14 u 8.1%. En el Mercado Agrícola Central, el quintal de ñame baboso costó 4.9% menos que el mes anterior, en tanto que el diamante tuvo una reducción de 1.0%.
- **Cebolla:** B/.1.43 fue su costo calórico, B/.0.07 o 4.5% menos. En el Mercado de Abastos, el precio del saco de 22.7 kilogramos de cebolla nacional disminuyó 47.4%, mostrando un precio de B/.13.06, mientras que la cebolla importada pasó de B/.27.99 a B/.15.69 para una reducción de 43.9% con respecto al mes pasado. Mientras, que los costos medios de importación variaron de B/.413.71 la tonelada métrica a B/.323.80, abaratándose 21.7%. de acuerdo a cifras del INEC del mes de septiembre.
- **Pollo entero sin pluma:** En B/.0.82 o 4.4% se abarató su costo calórico, relacionado con una mayor oferta. En lo que va del año, este producto se ha abaratado en 8 ocasiones. Según los principales indicadores económicos del Instituto Nacional de Estadística y Censo (INEC), la producción de la carne de pollo se elevó en 3.9% con respecto al mes anterior; en septiembre se produjeron 15,476 miles de kilos de pollo, pero en octubre fueron 16,073 miles de kilos. De acuerdo a información del Departamento de Protección de Alimentos del Ministerio de Salud (MINSa), en octubre se sacrificaron, 9.5 millones de pollos, 4.8% más que en septiembre.

Gráfica No. 4. Costo calórico del kilogramo de pollo entero sin pluma, por mes: Año 2017

(En balboas)

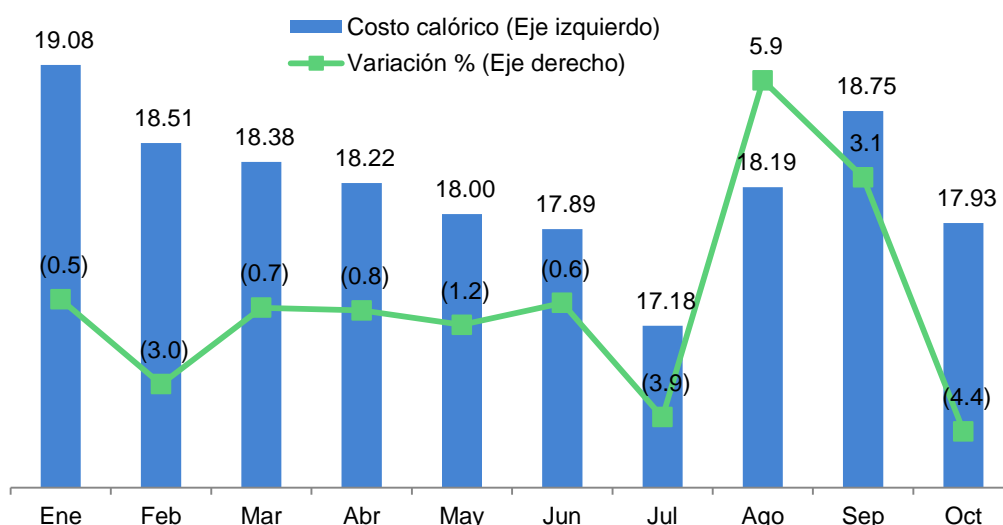

Fuente: Ministerio de Economía y Finanzas.

- **Macarrones:** El costo calórico se redujo B/.0.10 o 3.2%. Datos del INEC indican que el costo medio de importación de las pastas alimenticias sin cocer, rellenar ni preparar de otra forma "las demás", se redujo 12.4%, al pasar de B/.1,129.15 la tonelada métrica en agosto a B/.989.41 en septiembre.

Alimentos que se encarecieron

En 24 productos hubo alzas en el costo calórico, las cuales sumaron B/.1.78. Los mayores aumentos recayeron en los siguientes productos: lechuga americana (12.7%), papas (3.8%), puerco liso (3.7%), leche en polvo (3.3%) y leche fresca pasteurizada (2.9%), que en conjunto representaron el 68.6% del total de aumentos.

Cuadro No. 7. Costo calórico y variación de los alimentos con mayores incrementos con respecto al mes anterior, en los distritos de Panamá y San Miguelito: Octubre de 2017

Productos	Unidad de medida	Costo calórico (Balboas)	Incrementos	
			Balboas	Porcentaje
Lechuga americana	Kilogramo	2.63	0.30	12.71
Papas	Kilogramo	2.83	0.10	3.83
Puerco liso.....	Kilogramo	6.28	0.22	3.66
Leche en polvo	Kilogramo	11.04	0.35	3.29
Leche fresca pasteurizada.....	Litro	8.63	0.25	2.93

Fuente: Ministerio de Economía y Finanzas.



Algunas explicaciones sobre el comportamiento de estos productos:

- **Lechuga americana:** El costo calórico fue de B/.2.63 el kilogramo, B/.0.30 o 12.7% más, sin embargo en los 10 meses transcurridos, más han sido las bajas que las alzas; se redujo en 7 meses sumando B/.1.23. En octubre, en el Mercado Agrícola Central el precio promedio de la caja de 18.1 kilogramos fue de B/.35.67, 103.2% más con respecto al mes pasado. Según el IMA, a partir de octubre este alimento entra en temporada de baja cosecha.

Gráfica No. 5. Precio al por mayor de la lechuga americana, en el Mercado Agrícola Central, por mes: Año 2017 (P)

(Caja de 18.1 kilogramo)

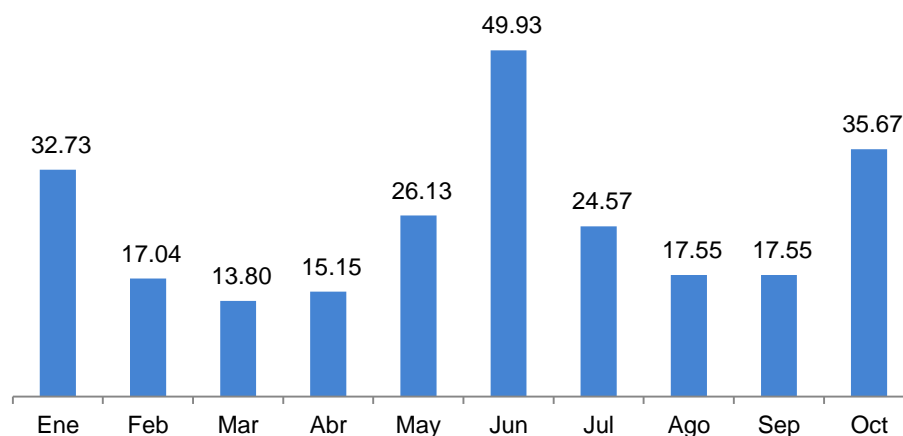

Fuente: Instituto de Mercadeo Agropecuario.

- **Papas:** Su costo calórico fue de B/.2.83 el kilogramo, B/.0.10 o 3.8% más con respecto a septiembre. Los consumidores pudieron adquirir el saco de 22.7 kilogramos, en el Mercado Agrícola Central, a un precio de B/.18.47 en octubre, 7.6% más.
- **Puerco liso:** Varió en B/.0.22 o 3.7% este mes, para totalizar un costo calórico de B/.6.28 el kilogramo. Datos del mes de octubre del INEC, indican que se sacrificaron 1,876 cabezas de ganado porcino más, pero un mes antes fueron 426 cabezas menos, lo que pudo incidir en su comportamiento. Además, la mayor demanda de este producto, que se genera al acercarse las fiestas de fin año, incrementan su valor.
- **Leche en polvo y leche fresca pasteurizada:** Ambos productos lácteos aumentaron su costo calórico. La leche en polvo varió B/.0.35 o 3.3%, mientras que la leche fresca, B/.0.25 o 2.9%. Estadísticas del INEC, indican que en septiembre, se redujo la producción de leche evaporada, condensada y en polvo, en 16.9% y la de leche pasteurizada, en 7.9%, lo que contribuyó al incremento de precio de este alimento.

Resto urbano del país

Para el Resto urbano del país, el costo calórico de la canasta básica familiar de alimentos fue de B/.276.97, disminuyendo B/.0.80 o 0.29%, con respecto al mes previo. Se han producido 7 abaratamientos del costo calórico, de enero a octubre, que sumaron B/.5.66.

En 6 de los 10 grupos de alimentos que la conforman disminuyó el costo calórico, sumando B/.1.09. Estos fueron: Cereales (B/.0.35 o 0.71%), Grasas (B/.0.08 o 0.68%), Carnes (B/.0.58 o 0.66%), Lácteos (B/.0.06 o 0.20%), Frutas (B/.0.01 o 0.08%) y Misceláneos (B/.0.02 o 0.05). Los 4 grupos restantes aumentaron, totalizando B/.0.29.

Cuadro No. 8. Costo calórico de la canasta básica familiar de alimentos del Resto urbano del país y variación con respecto al mes anterior, según grupos de alimentos: Octubre de 2017

Grupos de alimentos	Costo calórico (Balboas)	Variación	
		Balboas	Porcentaje
TOTAL	<u>276.97</u>	<u>-0.80</u>	<u>-0.29</u>
Carnes	87.65	-0.58	-0.66
Cereales	48.17	-0.35	-0.71
Vegetales y verduras	39.71	0.27	0.68
Leguminosas	10.28	0.00	0.01
Frutas.....	10.64	-0.01	-0.08
Grasas	11.19	-0.08	-0.68
Lácteos	29.23	-0.06	-0.20
Huevos.....	5.57	0.01	0.09
Azúcar.....	3.06	0.01	0.44
Misceláneos.....	31.48	-0.02	-0.05

Fuente: Ministerio de Economía y Finanzas.

En total, de los 50 productos de esta cesta, el 62.0% o 31 de ellos, disminuyeron su costo calórico, sumando B/.1.84; 36.0% y 18 aumentaron, para un total de B/.1.04, mientras que en 1 no hubo cambio (té).

Alimentos que se abarataron

De los 31 productos que disminuyeron su costo calórico, las mayores disminuciones estuvieron en: cebolla (3.7%), pollo entero sin pluma (3.4%), pan de molde (3.3%), muslo de pollo (3.2%) y chorizo (B/.0.20 o 3.0%), representando en su conjunto el 61.3% del total de disminuciones.

Cuadro No. 9. Costo calórico y variación de los alimentos con mayores bajas con respecto al mes anterior, en el Resto urbano del país: Octubre de 2017

Productos	Unidad de medida	Costo calórico (Balboas)	Bajas	
			Balboas	Porcentaje
Cebolla	Kilogramo	2.95	0.11	3.69
Pollo entero sin pluma	Kilogramo	7.50	0.26	3.36
Pan de molde	Kilogramo	7.91	0.27	3.28
Muslo de pollo	Kilogramo	8.70	0.29	3.18
Chorizo	Kilogramo	6.54	0.20	2.95

Fuente: Ministerio de Economía y Finanzas.

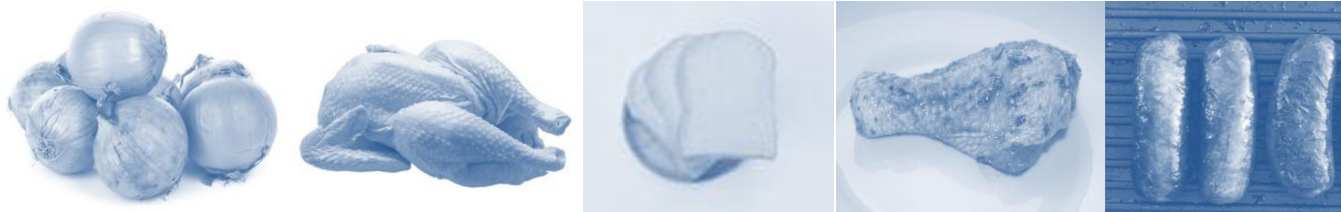

Coincidieron en las bajas en el costo calórico en ambas canastas, el pollo entero sin pluma y la cebolla. En cuanto al pollo entero, la cuantía en la rebaja fue superior en la canasta básica familiar de Panamá y San Miguelito que en la del Resto urbano. En los otros productos en donde también hubo reducción, se puede señalar lo siguiente:

- **Pan de molde:** El costo calórico fue de B/7.91 el kilogramo, disminuyendo B/0.27 o 3.3%. Cabe destacar que algunos insumos utilizados en su elaboración, como la margarina (0.70%) y la sal (0.31%), también se abarataron en esta canasta en el mes de octubre.
- **Muslo de pollo:** El costo calórico disminuyó B/0.29 o 3.2% y como ya se indicó, para el caso del pollo, una mayor oferta permitió que los consumidores pagaran un menor costo calórico.
- **Chorizo:** Experimentó una reducción de B/0.20 o 2.9% en su costo calórico. La mayor oferta de carne de cerdo en octubre, ante un sacrificio de ganado porcino (3.9%) superior, favoreció el costo de este embutido.

Alimentos que se encarecieron

En 18 alimentos hubo una variación positiva del costo calórico. Los cinco principalmente se produjeron en: lechuga americana (7.3%), ají dulce o picoloro (3.0%), puerco liso (2.7%), yuca (1.7%) y papas (1.3%). Estos 5 alimentos representaron el 75.4% del total de alzas.

Cuadro No. 10. Costo calórico y variación de los alimentos con mayores incrementos con respecto al mes anterior, en el Resto urbano del país: Octubre de 2017

Productos	Unidad de medida	Costo calórico (Balboas)	Incrementos	
			Balboas	Porcentaje
Lechuga americana	Kilogramo	5.10	0.35	7.28
Ají dulce o picoloro	Kilogramo	2.99	0.09	3.01
Puerco liso.....	Kilogramo	8.92	0.23	2.69
Yuca	Kilogramo	3.12	0.05	1.69
Papas	Kilogramo	5.23	0.07	1.27

Fuente: Ministerio de Economía y Finanzas.



La lechuga americana, el puerco liso y las papas, concordaron en aumento con la canasta básica de alimentos de Panamá y San Miguelito. En los otros 2 productos restantes se destaca lo siguiente:

- **Ají dulce o picoloro:** Reflejó un aumento de B/0.09 o 3.0% en su costo calórico. Como referencia, en el Mercado Agrícola Central el precio del saco de 11.3 kilogramos de ají dulce chico de tierras bajas de Chiriquí, se pudo conseguir en B/9.09, 11.4% más que en septiembre y el ají dulce grande de tierras altas, en B/17.50, encareciéndose 3.9% con respecto al mes anterior. El calendario agrícola del IMA, indica en los tres últimos meses del año, este alimentos se encuentra en temporada de baja cosecha.
- **Yuca:** B/3.12 fue el costo calórico por kilogramo. Su variación mensual fue de B/0.05 o 1.7% con respecto al mes anterior. El saco de 40.8 kilogramos, en promedio, costó B/14.67 en el Mercado de Abasto, aumentando en 3.4%.

ANEXOS

Anexo No. 1. Costo calórico de la canasta básica familiar de alimentos en los distritos de Panamá y San Miguelito, por mes, según grupos de alimentos y productos: Años 2016 y 2017

(En balboas)

Productos	Unidad de medida	2016	2017									
		Dic	Ene	Feb	Mar	Abr	May	Jun	Jul	Ago	Sep	Oct
CARNES		<u>101.87</u>	<u>101.50</u>	<u>100.78</u>	<u>100.40</u>	<u>100.44</u>	<u>99.65</u>	<u>98.15</u>	<u>96.83</u>	<u>97.88</u>	<u>98.20</u>	<u>97.38</u>
CARNE DE RES		<u>31.01</u>	<u>31.02</u>	<u>31.02</u>	<u>31.08</u>	<u>30.96</u>	<u>30.79</u>	<u>30.76</u>	<u>30.76</u>	<u>30.77</u>	<u>30.67</u>	<u>30.63</u>
Babilla	Kilogramo	7.02	7.02	7.02	7.02	7.02	7.02	7.02	7.02	7.02	7.02	7.02
Bistec de cinta	Kilogramo	5.42	5.42	5.42	5.42	5.42	5.42	5.42	5.41	5.41	5.42	5.35
Carne molida de primera	Kilogramo	5.18	5.18	5.18	5.17	5.17	5.15	5.15	5.13	5.14	5.16	5.16
Carne para sopa	Kilogramo	5.22	5.23	5.24	5.35	5.33	5.32	5.34	5.38	5.31	5.28	5.32
Pulpa negra	Kilogramo	8.16	8.16	8.16	8.11	8.01	7.88	7.83	7.82	7.89	7.79	7.79
CARNE DE CERDO		<u>7.03</u>	<u>7.01</u>	<u>7.02</u>	<u>6.96</u>	<u>6.88</u>	<u>6.96</u>	<u>6.49</u>	<u>6.05</u>	<u>5.90</u>	<u>6.05</u>	<u>6.28</u>
Puerco liso	Kilogramo	7.03	7.01	7.02	6.96	6.88	6.96	6.49	6.05	5.90	6.05	6.38
POLLO		<u>30.36</u>	<u>30.27</u>	<u>29.71</u>	<u>29.29</u>	<u>28.98</u>	<u>28.81</u>	<u>28.06</u>	<u>27.22</u>	<u>28.39</u>	<u>28.63</u>	<u>27.66</u>
Muslo	Kilogramo	7.58	7.58	7.60	7.41	7.33	7.35	6.83	6.73	6.91	6.61	6.52
Pechuga	Kilogramo	3.60	3.61	3.60	3.51	3.43	3.46	3.34	3.30	3.30	3.27	3.22
Pollo entero, sin pluma	Kilogramo	19.18	19.08	18.51	18.38	18.22	18.00	17.89	17.18	18.19	18.75	17.93
PESCADO		<u>14.02</u>	<u>14.12</u>	<u>13.98</u>	<u>13.99</u>	<u>14.53</u>	<u>14.02</u>	<u>13.75</u>	<u>13.57</u>	<u>13.59</u>	<u>13.76</u>	<u>14.01</u>
Corvina blanca	Kilogramo	6.01	6.06	6.06	6.06	6.66	6.15	6.05	6.05	5.98	6.09	6.26
Sardina	Kilogramo	2.27	2.29	2.29	2.27	2.26	2.29	2.27	2.28	2.29	2.29	2.30
Tuna en agua	Kilogramo	5.74	5.77	5.64	5.66	5.61	5.58	5.43	5.24	5.32	5.38	5.45
CARNES PREPARADAS		<u>19.45</u>	<u>19.09</u>	<u>19.05</u>	<u>19.09</u>	<u>19.09</u>	<u>19.07</u>	<u>19.10</u>	<u>19.24</u>	<u>19.22</u>	<u>19.09</u>	<u>18.80</u>
Jamón	Kilogramo	7.01	6.88	6.77	6.77	6.76	6.75	6.73	6.80	6.83	6.78	6.70
Mortadela	Kilogramo	6.77	6.76	6.84	6.88	6.87	6.87	6.91	6.98	6.98	6.90	6.86
Salchicha	Kilogramo	5.68	5.44	5.44	5.44	5.45	5.45	5.45	5.45	5.41	5.41	5.24
CEREALES		<u>53.05</u>	<u>53.34</u>	<u>53.18</u>	<u>53.37</u>	<u>53.14</u>	<u>52.96</u>	<u>53.01</u>	<u>52.78</u>	<u>52.63</u>	<u>52.81</u>	<u>52.64</u>
Arroz nacional, de primera clase	Kilogramo	15.78	15.81	15.66	15.81	15.79	15.76	15.79	15.79	15.78	15.75	15.76
Codito	Kilogramo	3.61	3.63	3.62	3.62	3.58	3.61	3.61	3.57	3.61	3.60	3.59
Crema de maíz	Kilogramo	2.52	2.54	2.54	2.54	2.54	2.54	2.57	2.57	2.56	2.51	2.54
Hojuelas de maíz	Kilogramo	5.64	5.98	5.97	6.03	6.05	6.04	5.98	6.03	6.07	6.16	6.24
Macarrones	Kilogramo	3.24	3.26	3.26	3.28	3.28	3.28	3.29	3.29	3.29	3.28	3.17
Pan de micha	Kilogramo	9.23	9.21	9.16	9.11	8.93	9.02	8.92	8.86	8.99	9.06	8.95
Pan de molde	Kilogramo	10.76	10.64	10.71	10.71	10.72	10.46	10.62	10.42	10.09	10.21	10.15
Tortillas empacadas	Paq 10 Unid	2.27	2.27	2.26	2.27	2.26	2.23	2.23	2.25	2.23	2.24	2.23
VEGETALES Y VERDURAS		<u>26.52</u>	<u>27.60</u>	<u>27.28</u>	<u>26.69</u>	<u>27.11</u>	<u>26.49</u>	<u>27.06</u>	<u>26.57</u>	<u>25.68</u>	<u>25.26</u>	<u>25.25</u>
Ají dulce o picoloro	Kilogramo	2.63	2.76	2.66	2.51	2.39	2.38	2.56	2.60	2.44	2.42	2.45
Ajo	Kilogramo	0.93	0.94	0.95	0.96	0.94	0.95	0.92	0.90	0.86	0.73	0.73
Cebolla	Kilogramo	1.44	1.42	1.41	1.49	1.50	1.49	1.48	1.62	1.58	1.50	1.43
Lechuga americana	Kilogramo	2.64	3.11	3.03	2.94	2.82	2.71	3.16	3.10	2.53	2.33	2.63
Ñame	Kilogramo	1.83	1.83	1.67	1.54	1.67	1.67	1.69	1.72	1.70	1.68	1.54
Papas	Kilogramo	3.00	3.00	3.00	3.06	3.11	3.05	3.06	2.85	2.77	2.72	2.83
Plátano	Unidad	5.85	5.90	5.56	5.71	5.94	5.71	5.81	5.75	5.80	5.69	5.60
Repollo	Kilogramo	1.80	1.96	2.14	2.20	2.25	2.12	2.15	1.88	1.80	1.75	1.75
Tomate nacional	Kilogramo	2.52	2.78	2.94	2.43	2.43	2.47	2.47	2.42	2.38	2.32	2.28
Yuca	Kilogramo	2.22	2.26	2.25	2.10	2.27	2.15	2.10	2.10	2.17	2.50	2.43
Zanahoria	Kilogramo	1.65	1.65	1.66	1.75	1.79	1.78	1.68	1.61	1.63	1.60	1.57

Anexo No. 1. Costo calórico de la canasta básica familiar de alimentos en los distritos de Panamá y San Miguelito, por mes, según grupos de alimentos y productos: Años 2016 y 2017 (Continuación)

(En balboas)

Productos	Unidad de medida	2016	2017									
		Dic	Ene	Feb	Mar	Abr	May	Jun	Jul	Ago	Sep	Oct
LEGUMINOSAS.....		<u>8.48</u>	<u>8.56</u>	<u>8.44</u>	<u>8.41</u>	<u>8.64</u>	<u>8.52</u>	<u>8.47</u>	<u>8.39</u>	<u>8.56</u>	<u>8.58</u>	<u>8.49</u>
Frijoles chiricanos.....	Kilogramo	2.89	2.90	2.77	2.77	2.99	2.95	2.98	2.97	3.06	3.15	3.05
Lenteja	Kilogramo	3.33	3.33	3.35	3.34	3.34	3.26	3.20	3.13	3.17	3.13	3.15
Poroto colorado	Kilogramo	2.26	2.33	2.32	2.30	2.30	2.31	2.29	2.29	2.32	2.31	2.29
FRUTAS.....		<u>20.23</u>	<u>19.87</u>	<u>20.25</u>	<u>20.31</u>	<u>20.28</u>	<u>20.11</u>	<u>20.19</u>	<u>19.49</u>	<u>19.80</u>	<u>19.69</u>	<u>19.34</u>
Guineo.....	Kilogramo	6.75	6.77	6.77	6.81	6.70	6.72	6.72	6.42	6.39	6.43	6.39
Manzana	Unidad	7.24	7.27	7.19	7.20	7.28	7.26	7.32	7.32	7.24	7.32	7.32
Naranja.....	Kilogramo	2.63	2.14	2.61	2.44	2.46	2.41	2.54	2.46	2.53	2.39	2.14
Piña.....	Kilogramo	3.60	3.70	3.69	3.86	3.85	3.73	3.61	3.29	3.64	3.55	3.48
GRASAS.....		<u>9.37</u>	<u>9.18</u>	<u>9.27</u>	<u>9.38</u>	<u>9.31</u>	<u>9.28</u>	<u>9.24</u>	<u>9.53</u>	<u>9.51</u>	<u>9.48</u>	<u>9.30</u>
Aceite vegetal, nacional	Litro	7.73	7.58	7.64	7.70	7.62	7.59	7.56	7.84	7.80	7.82	7.61
Margarina	Kilogramo	1.64	1.61	1.63	1.67	1.69	1.70	1.68	1.69	1.71	1.67	1.69
LÁCTEOS.....		<u>44.92</u>	<u>44.91</u>	<u>44.68</u>	<u>44.76</u>	<u>45.04</u>	<u>45.09</u>	<u>44.91</u>	<u>44.33</u>	<u>45.02</u>	<u>44.80</u>	<u>45.29</u>
Leche en polvo	Kilogramo	11.01	10.98	10.99	10.95	10.93	10.92	10.81	10.15	10.77	10.69	11.04
Leche evaporada.....	Kilogramo	3.88	3.88	3.87	3.88	4.03	4.05	4.05	4.04	4.05	4.06	4.05
Leche fresca pasteurizada	Litro	8.44	8.50	8.60	8.60	8.61	8.61	8.52	8.62	8.58	8.38	8.63
Queso amarillo	Kilogramo	11.22	11.26	11.27	11.30	11.30	11.13	11.15	11.24	11.41	11.36	11.28
Queso blanco	Kilogramo	10.36	10.29	9.95	10.03	10.17	10.38	10.38	10.28	10.22	10.32	10.30
HUEVOS.....		<u>3.67</u>	<u>3.64</u>	<u>3.61</u>	<u>3.58</u>	<u>3.53</u>	<u>3.55</u>	<u>3.53</u>	<u>3.58</u>	<u>3.62</u>	<u>3.61</u>	<u>3.60</u>
Huevos de gallina.....	Docena	3.67	3.64	3.61	3.58	3.53	3.55	3.53	3.58	3.62	3.61	3.60
AZÚCAR.....		<u>3.19</u>	<u>3.10</u>	<u>3.10</u>	<u>3.13</u>	<u>3.14</u>	<u>3.29</u>	<u>3.32</u>	<u>3.34</u>	<u>3.33</u>	<u>3.36</u>	<u>3.39</u>
Azúcar morena.....	Kilogramo	3.19	3.10	3.10	3.13	3.14	3.29	3.32	3.34	3.33	3.36	3.39
MISCELÁNEOS.....		<u>36.71</u>	<u>36.76</u>	<u>36.92</u>	<u>36.93</u>	<u>37.16</u>	<u>37.25</u>	<u>37.27</u>	<u>37.32</u>	<u>37.42</u>	<u>37.23</u>	<u>37.24</u>
Café molido, nacional.....	Kilogramo	12.06	11.98	12.02	12.05	12.12	12.14	12.18	12.14	12.14	12.13	12.12
Jugo de naranja.....	Litro	5.61	5.59	5.63	5.59	5.57	5.54	5.62	5.57	5.68	5.68	5.65
Mayonesa.....	Kilogramo	3.06	3.21	3.26	3.29	3.22	3.24	3.08	3.25	3.16	3.00	3.04
Pasta de tomate	Kilogramo	3.62	3.62	3.62	3.61	3.69	3.68	3.61	3.59	3.66	3.62	3.62
Sal (paquete de 1 libra).....	Kilogramo	0.33	0.33	0.33	0.33	0.33	0.33	0.33	0.33	0.33	0.33	0.33
Salsa de tomate	Kilogramo	5.12	5.12	5.12	5.11	5.25	5.26	5.22	5.22	5.28	5.27	5.26
Soda.....	Litro	2.81	2.81	2.82	2.81	2.81	2.91	3.07	3.05	3.03	3.04	3.06
Sopa deshidratada	Kilogramo	2.25	2.24	2.26	2.26	2.28	2.27	2.27	2.28	2.27	2.27	2.27
Té.....	Kilogramo	1.86	1.86	1.86	1.88	1.87	1.88	1.88	1.88	1.88	1.88	1.88
Costo total mensual de alimentos por hogar.....		<u>307.99</u>	<u>308.46</u>	<u>307.5</u>	<u>306.96</u>	<u>307.79</u>	<u>306.19</u>	<u>305.16</u>	<u>302.17</u>	<u>303.45</u>	<u>303.03</u>	<u>301.92</u>

Fuente: Ministerio de Economía y Finanzas.

Anexo No. 2. Costo calórico de la canasta básica familiar de alimentos en el Resto urbano del país, por mes, según grupos de alimentos y productos: Años 2016 y 2017

(En balboas)

Productos	Unidad de medida	2016	2017									
		Dic	Ene	Feb	Mar	Abr	May	Jun	Jul	Ago	Sep	Oct
CARNES		<u>90.90</u>	<u>90.86</u>	<u>90.62</u>	<u>90.72</u>	<u>90.28</u>	<u>89.79</u>	<u>88.30</u>	<u>87.40</u>	<u>88.03</u>	<u>88.24</u>	<u>87.65</u>
CARNE DE RES		<u>24.57</u>	<u>24.66</u>	<u>24.70</u>	<u>24.76</u>	<u>24.67</u>	<u>24.70</u>	<u>24.75</u>	<u>24.61</u>	<u>24.61</u>	<u>24.60</u>	<u>24.62</u>
Babilla	Kilogramo	16.04	16.05	16.07	16.04	16.04	16.05	16.02	15.98	16.01	16.01	16.01
Carne para sopa (costilla)	Kilogramo	8.53	8.61	8.63	8.72	8.64	8.66	8.73	8.63	8.60	8.59	8.61
CARNE DE CERDO.....		<u>9.49</u>	<u>9.53</u>	<u>9.46</u>	<u>9.47</u>	<u>9.27</u>	<u>9.41</u>	<u>8.90</u>	<u>8.72</u>	<u>8.66</u>	<u>8.69</u>	<u>8.92</u>
Puerco liso	Kilogramo	9.49	9.53	9.46	9.47	9.27	9.41	8.90	8.72	8.66	8.69	8.92
POLLO.....		<u>25.55</u>	<u>25.72</u>	<u>25.44</u>	<u>25.39</u>	<u>24.90</u>	<u>24.87</u>	<u>24.20</u>	<u>23.56</u>	<u>24.30</u>	<u>24.25</u>	<u>23.60</u>
Muslo.....	Kilogramo	9.88	9.88	9.91	9.91	9.84	9.67	9.43	8.95	9.14	8.99	8.70
Pechuga	Kilogramo	7.80	7.98	7.86	7.80	7.54	7.66	7.31	7.33	7.51	7.49	7.39
Pollo entero, sin pluma.....	Kilogramo	7.86	7.87	7.67	7.67	7.52	7.54	7.45	7.29	7.65	7.77	7.50
PESCADO		<u>10.22</u>	<u>10.15</u>	<u>10.22</u>	<u>10.36</u>	<u>10.62</u>	<u>10.04</u>	<u>9.86</u>	<u>9.80</u>	<u>9.88</u>	<u>10.00</u>	<u>10.09</u>
Corvina blanca	Kilogramo	4.78	4.72	4.81	4.95	5.23	4.64	4.47	4.57	4.56	4.60	4.65
Tuna en agua	Kilogramo	5.44	5.43	5.40	5.41	5.39	5.40	5.39	5.23	5.33	5.41	5.45
CARNES PREPARADAS		<u>21.07</u>	<u>20.80</u>	<u>20.81</u>	<u>20.75</u>	<u>20.81</u>	<u>20.77</u>	<u>20.59</u>	<u>20.70</u>	<u>20.58</u>	<u>20.70</u>	<u>20.42</u>
Chorizo.....	Kilogramo	6.68	6.67	6.65	6.66	6.72	6.70	6.56	6.72	6.73	6.74	6.54
Jamón	Kilogramo	6.19	6.19	6.18	6.15	6.16	6.10	6.07	6.01	6.03	6.04	5.99
Salchicha.....	Kilogramo	8.20	7.95	7.98	7.94	7.94	7.97	7.96	7.97	7.82	7.92	7.89
CEREALES.....		<u>48.62</u>	<u>48.67</u>	<u>48.65</u>	<u>48.61</u>	<u>48.66</u>	<u>48.68</u>	<u>48.63</u>	<u>48.66</u>	<u>48.58</u>	<u>48.51</u>	<u>48.17</u>
Arroz nacional, de primera clase.....	Kilogramo	17.70	17.71	17.71	17.72	17.73	17.73	17.70	17.73	17.75	17.72	17.74
Codito.....	Kilogramo	3.49	3.49	3.48	3.48	3.48	3.50	3.51	3.49	3.46	3.48	3.47
Crema de maíz.....	Kilogramo	2.80	2.80	2.78	2.80	2.79	2.79	2.75	2.77	2.75	2.77	2.77
Macarrones	Kilogramo	3.21	3.20	3.23	3.23	3.23	3.24	3.26	3.26	3.25	3.23	3.21
Pan de micha	Kilogramo	8.91	8.91	8.89	8.81	8.83	8.83	8.80	8.80	8.83	8.83	8.81
Pan de molde	Kilogramo	8.29	8.33	8.34	8.34	8.36	8.37	8.37	8.39	8.26	8.17	7.91
Tortillas empacadas	Paq 10 Unid	4.22	4.23	4.21	4.23	4.23	4.23	4.23	4.23	4.27	4.30	4.26
VEGETALES Y VERDURAS ..		<u>40.33</u>	<u>41.95</u>	<u>42.19</u>	<u>40.68</u>	<u>40.59</u>	<u>40.50</u>	<u>41.28</u>	<u>41.48</u>	<u>40.73</u>	<u>39.44</u>	<u>39.71</u>
Ají dulce o picoloro	Kilogramo	3.19	3.22	3.20	3.02	2.98	2.92	3.04	3.15	3.11	2.91	2.99
Ajo	Kilogramo	1.68	1.73	1.77	1.79	1.79	1.78	1.81	1.80	1.75	1.62	1.61
Cebolla	Kilogramo	2.83	2.84	2.82	2.92	2.96	2.90	2.89	3.07	3.21	3.06	2.95
Lechuga americana.....	Kilogramo	4.97	5.73	5.60	5.25	5.14	5.14	5.86	6.04	5.44	4.75	5.10
Ñame.....	Kilogramo	2.69	2.62	2.62	2.51	2.55	2.56	2.54	2.53	2.53	2.52	2.50
Papas	Kilogramo	5.32	5.38	5.37	5.48	5.59	5.50	5.36	5.21	5.09	5.17	5.23
Plátano	Unidad	6.45	6.47	6.49	6.38	6.48	6.39	6.50	6.52	6.55	6.56	6.51
Tomate nacional.....	Kilogramo	6.14	6.70	7.06	6.17	5.79	5.96	6.07	5.91	5.85	5.68	5.68
Yuca	Kilogramo	3.05	3.13	3.10	3.01	3.07	3.02	3.03	3.01	3.09	3.07	3.12
Zanahoria	Kilogramo	4.02	4.14	4.16	4.15	4.23	4.33	4.18	4.24	4.13	4.11	4.03

Anexo No. 2. Costo calórico de la canasta básica familiar de alimentos en el Resto urbano del país, por mes, según grupos de alimentos y productos: Años 2016 y 2017 (Continuación)

(En balboas)

Productos	Unidad de medida	2016	2017									
		Dic	Ene	Feb	Mar	Abr	May	Jun	Jul	Ago	Sep	Oct
LEGUMINOSAS.....		<u>10.45</u>	<u>10.42</u>	<u>10.49</u>	<u>10.41</u>	<u>10.39</u>	<u>10.39</u>	<u>10.34</u>	<u>10.31</u>	<u>10.29</u>	<u>10.27</u>	<u>10.28</u>
Lenteja	Kilogramo	4.75	4.75	4.77	4.74	4.70	4.69	4.64	4.62	4.58	4.60	4.58
Poroto colorado.....	Kilogramo	5.70	5.67	5.72	5.68	5.69	5.70	5.71	5.70	5.71	5.68	5.70
FRUTAS.....		<u>10.94</u>	<u>10.68</u>	<u>10.64</u>	<u>10.82</u>	<u>10.83</u>	<u>10.78</u>	<u>10.70</u>	<u>10.57</u>	<u>10.71</u>	<u>10.64</u>	<u>10.64</u>
Guineo.....	Kilogramo	4.14	4.15	4.14	4.18	4.15	4.18	4.14	3.90	3.90	3.95	3.93
Manzana	Unidad	4.56	4.51	4.53	4.50	4.53	4.49	4.45	4.55	4.59	4.54	4.57
Naranja.....	Unidad	2.23	2.02	1.97	2.13	2.15	2.12	2.10	2.12	2.22	2.15	2.13
GRASAS		<u>11.39</u>	<u>11.32</u>	<u>11.35</u>	<u>11.46</u>	<u>11.51</u>	<u>11.09</u>	<u>11.11</u>	<u>11.63</u>	<u>11.57</u>	<u>11.27</u>	<u>11.19</u>
Aceite vegetal.....	Litro	9.79	9.72	9.74	9.83	9.87	9.43	9.47	9.97	9.91	9.60	9.53
Margarina	Kilogramo	1.60	1.60	1.61	1.62	1.64	1.66	1.65	1.66	1.66	1.67	1.66
LÁCTEOS		<u>28.68</u>	<u>28.90</u>	<u>28.98</u>	<u>28.98</u>	<u>29.12</u>	<u>29.11</u>	<u>29.14</u>	<u>29.27</u>	<u>29.30</u>	<u>29.29</u>	<u>29.23</u>
Leche evaporada.....	Kilogramo	4.91	4.91	4.92	4.91	5.04	5.06	5.11	5.11	5.11	5.09	5.07
Leche fresca pasteurizada	Litro	10.35	10.56	10.60	10.60	10.59	10.60	10.66	10.66	10.62	10.64	10.65
Queso amarillo	Kilogramo	8.63	8.64	8.64	8.66	8.68	8.62	8.55	8.67	8.74	8.75	8.68
Queso blanco	Kilogramo	4.79	4.79	4.82	4.82	4.81	4.84	4.83	4.84	4.83	4.82	4.83
HUEVOS		<u>5.65</u>	<u>5.61</u>	<u>5.62</u>	<u>5.55</u>	<u>5.50</u>	<u>5.48</u>	<u>5.51</u>	<u>5.49</u>	<u>5.54</u>	<u>5.56</u>	<u>5.57</u>
Huevos de gallina.....	Docena	5.65	5.61	5.62	5.55	5.50	5.48	5.51	5.49	5.54	5.56	5.57
AZÚCAR		<u>2.76</u>	<u>2.77</u>	<u>2.72</u>	<u>2.80</u>	<u>2.90</u>	<u>2.95</u>	<u>3.03</u>	<u>3.08</u>	<u>3.07</u>	<u>3.04</u>	<u>3.06</u>
Azúcar morena.....	Kilogramo	2.76	2.77	2.72	2.80	2.90	2.95	3.03	3.08	3.07	3.04	3.06
MISCELÁNEOS		<u>31.23</u>	<u>31.31</u>	<u>31.35</u>	<u>31.41</u>	<u>31.47</u>	<u>31.45</u>	<u>31.50</u>	<u>31.65</u>	<u>31.52</u>	<u>31.49</u>	<u>31.48</u>
Café molido, nacional.....	Kilogramo	12.04	12.03	12.02	12.04	12.03	12.03	12.06	12.09	12.04	12.08	12.07
Jugo de naranja.....	Litro	2.39	2.39	2.40	2.39	2.39	2.40	2.41	2.39	2.38	2.40	2.38
Mayonesa.....	Kilogramo	2.60	2.69	2.72	2.75	2.73	2.70	2.61	2.74	2.69	2.60	2.62
Pasta de tomate	Kilogramo	3.46	3.46	3.46	3.46	3.49	3.45	3.48	3.49	3.48	3.48	3.47
Sal	Kilogramo	0.32	0.32	0.32	0.33	0.33	0.32	0.32	0.32	0.32	0.32	0.32
Salsa de tomate	Kilogramo	4.02	4.03	4.04	4.04	4.09	4.05	4.07	4.08	4.08	4.10	4.11
Soda.....	Litro	3.04	3.04	3.06	3.07	3.05	3.13	3.18	3.17	3.15	3.15	3.14
Sopa deshidratada	Kilogramo	2.39	2.39	2.39	2.38	2.39	2.40	2.41	2.41	2.42	2.41	2.40
Té	Kilogramo	0.96	0.96	0.95	0.97	0.96	0.96	0.96	0.96	0.97	0.96	0.96
Costo total mensual de alimentos por hogar.....		<u>280.94</u>	<u>282.50</u>	<u>282.62</u>	<u>281.45</u>	<u>281.23</u>	<u>280.24</u>	<u>279.54</u>	<u>279.55</u>	<u>279.34</u>	<u>277.77</u>	<u>276.97</u>

Fuente: Ministerio de Economía y Finanzas.

Anexo No. 3. Variaciones con respecto al mes anterior, en el costo calórico de la canasta básica familiar de alimentos del distrito de Panamá y San Miguelito y del Resto urbano del país, según alimentos: Octubre de 2017

Número de productos comunes y no comunes	Productos	Variaciones (en balboas)		Total de productos con aumentos, disminuciones o ambas
		Panamá y San Miguelito	Resto urbano del país	
Productos comunes a ambas canastas				
49	Con aumentos			
	Babilla.....	0.00	0.00	12
	Carne para sopa (costilla.....)	0.03	0.02	
	Puerco liso.....	0.22	0.23	
	Corvina blanca.....	0.17	0.05	
	Tuna en agua.....	0.07	0.04	
	Arroz nacional, de primera clase.....	0.00	0.02	
	Ají dulce o picoloro.....	0.03	0.09	
	Lechuga.....	0.30	0.35	
	Papas.....	0.10	0.07	
	Leche fresca pasteurizada.....	0.25	0.01	
	Azúcar morena.....	0.03	0.01	
	Mayonesa.....	0.04	0.02	
	Con disminuciones			
	Muslo.....	0.10	0.29	24
	Pechuga.....	0.05	0.10	
	Pollo entero sin plumas.....	0.82	0.26	
	Jamón.....	0.08	0.06	
	Salchicha.....	0.17	0.03	
	Codito.....	0.00	0.00	
	Macarrones.....	0.10	0.02	
	Pan de micha.....	0.11	0.02	
	Pan de molde.....	0.06	0.27	
	Tortillas empacadas.....	0.01	0.04	
	Ajo.....	0.01	0.02	
	Cebolla.....	0.07	0.11	
	Ñame.....	0.14	0.02	
	Plátano.....	0.10	0.05	
	Tomate nacional.....	0.04	0.00	
	Zanahoria.....	0.04	0.08	
	Guineo.....	0.04	0.02	
	Naranja.....	0.25	0.02	
	Aceite vegetal nacional.....	0.20	0.06	
	Leche evaporada.....	0.01	0.01	
	Queso amarillo.....	0.07	0.07	
	Café molido nacional.....	0.01	0.01	
	Jugo de naranja.....	0.03	0.01	
Pasta de tomate.....	0.00	0.01		
Con tendencias inversas				
Crema de maíz.....	0.02	0.01	13	
Yuca.....	0.06	0.05		
Lenteja.....	0.01	0.02		
Poroto colorado.....	0.02	0.02		
Manzana.....	0.01	0.03		
Margarina.....	0.02	0.01		
Queso Blanco.....	0.02	0.01		
Huevo de gallina.....	0.01	0.01		
Sal.....	0.00	0.00		
Salsa de tomate.....	0.01	0.01		
Soda.....	0.02	0.01		
Sopa deshidratada.....	0.00	0.01		
Té.....	0.00	-		

Número de productos comunes y no comunes	Productos	Variaciones (en balboas)		Total de productos con aumentos, disminuciones o ambas
		Distrito de Panamá y San Miguelito	Resto urbano del país	

Productos no comunes a ambas canastas

De la canasta de los distritos de Panamá y San Miguelito

10	Bistec de cinta	0.07	..	5 aumentos,5 disminuciones
	Carne molida de primera	0.00	..	
	Pulpa negra	0.00	..	
	Sardina	0.01	..	
	Mortadela	0.04	..	
	Hojuelas de maíz	0.08	..	
	Repollo	0.01	..	
	Frijoles chiricanos	0.09	..	
	Piña	0.06	..	
	Leche en polvo	0.35	..	

De la canasta del Resto urbano del país

1	Chorizo	0.20	Disminuyó
---	---------------	----	------	-----------

Nota: los valores en color negro indican aumentos y los de color azul, bajas.

Fuente: Ministerio de Economía y Finanzas.



Dirección de Análisis Económico y Social

Raúl Moreira Rivera

Director

Margarita Aquino Cornejo

Subdirectora

Departamento de Análisis Económico

Tel. (507) 504-2842

María Elizabeth Rojas

Jefa

Departamento de Análisis Social

Tel. (507) 504-2858

Yamileth Castillo G.

Jefa

Departamento de Información y Análisis Estadístico

Tel. (507) 504-2854

Julio Diéguez H.

Jefe

Analistas

Esilda Atencio
Eudemia Pérez
Humberto Garuz
Janine Chandler
Joslyn Guerra
María C. González
Mariel Varela

Omar Araúz
Omar Moreno
Ricardo Nieto
Rogelio Rubatino
Rosa E. Núñez
Tanya Almario
Tatiana Lombardo (Analista)

Personal Administrativo

Verónica Cumberbach
Tel. (507) 504-2987

María Eleyza Oses
Irasema González

Diseño de Relaciones Públicas

Impresión en Sección de Reproducción

<http://www.mef.gob.pa/es/informes/Paginas/CBA-2017.aspx>