



**mef**  
Ministerio de Economía y Finanzas

# Costo calórico de las canastas básicas familiares de alimentos en Mayo de 2017

Dirección de Análisis Económico y Social





# Ministerio de Economía y Finanzas

**Dulcideo De La Guardia**

**Ministro**

**Iván Zarak Arias**

**Viceministro de Economía**

**Eyda Varela de Chinchilla**

**Viceministra de Finanzas**



**Dirección de Análisis Económico y Social**

**Costo calórico de las canastas básicas familiares de alimentos  
en Mayo de 2017**

**Julio 2017**



## Contenido

Canastas básicas familiares de alimentos .....	9
Distritos de Panamá y San Miguelito .....	13
Alimentos que se abarataron .....	13
Alimentos que se encarecieron.....	15
Resto urbano del país .....	16
Alimentos que se abarataron.....	17
Alimentos que se encarecieron.....	19

## Cuadros

Cuadro No. 1. Costo calórico de las canastas básicas familiares de alimentos y variación con respecto al mes anterior, por región, según grupos de alimentos: Mayo de 2017.....	9
Cuadro No. 2. Volatilidad del costo calórico de las canastas básicas familiares de alimentos, según grupos de alimentos, de enero a mayo: Años 2016 y 2017 <sup>a/</sup> .....	11
Cuadro No. 3. Precio promedio al por menor de los siete principales productos alimenticios dentro de la medida de control de precios, de enero a mayo: Años 2003 – 2017 .....	12
Cuadro No. 4. Costo calórico de la canasta básica familiar de los distritos de Panamá y San Miguelito y variación con respecto al mes anterior, según grupos de alimentos: Mayo de 2017 .....	13
Cuadro No. 5. Costo calórico y variación de los alimentos con mayores bajas con respecto al mes anterior, en los distritos de Panamá y San Miguelito: Mayo de 2017 .....	13
Cuadro No. 6. Costo calórico y variación de los alimentos con mayores incrementos con respecto al mes anterior, en los distritos de Panamá y San Miguelito: Mayo de 2017 .....	15
Cuadro No. 7. Costo calórico de la canasta básica familiar de alimentos del Resto urbano del país y variación con respecto al mes anterior, según grupos de alimentos: Mayo de 2017 .....	17
Cuadro No. 8. Costo calórico y variación de los alimentos con mayores bajas con respecto al mes anterior, en el Resto urbano del país: Mayo de 2017.....	17
Cuadro No. 9. Costo medio de las importaciones de Aceite vegetal en la República: Marzo y abril de 2017 .....	18
Cuadro No. 10. Costo calórico y variación de los alimentos con mayores incrementos con respecto al mes anterior, en el Resto urbano del país: Mayo de 2017 .....	19

## Ilustraciones

Gráfica No. 1. Costo calórico de las canastas básicas familiares de alimentos, por mes: Años 2016 y 2017 .....	9
Gráfica No. 2. Variación absoluta del costo calórico de las canastas básicas familiares de alimentos, por mes: Años 2016 y 2017.....	10
Gráfica No. 3. Costo calórico real y estimado de la canasta básica familiar de alimentos de los distritos de Panamá y San Miguelito, por mes: Años 2016 y 2017.....	11
Gráfica No. 4. Precio al por mayor del repollo, en el Mercado Agrícola Central, por mes: Año 2017 ...	14
Gráfica No. 5. Precio al por mayor del plátano, según origen, en el Mercado Agrícola Central, por mes: Año 2017 .....	14
Gráfica No. 6. Precio al por mayor de la cebolla nacional, en el Mercado Agrícola Central, por mes: Año 2017.....	18
Gráfica No. 7. Producción de carne de pollo y sacrificio de aves en la República, por mes: Año 2017	19

## Anexos

Anexo No. 1. Costo calórico de la canasta básica familiar de alimentos en los distritos de Panamá y San Miguelito, por mes, según grupos de alimentos y productos: Años 2016 y 2017 .....	21
Anexo No. 2. Costo calórico de la canasta básica familiar de alimentos para el Resto urbano del país, por mes, según grupos de alimentos y productos: Años 2016 y 2017 .....	23
Anexo No. 3. Variaciones con respecto al mes anterior en el costo calórico de la canasta básica familiar de alimentos del distrito de Panamá y San Miguelito y del Resto urbano del país, según alimentos: Mayo de 2017.....	25



## Notas aclaratorias

La canasta básica familiar de alimentos, según la definición internacional del Instituto de Nutrición de Centroamérica y Panamá (INCAP), consiste en un conjunto de productos básicos de la dieta usual de la población, en cantidades suficientes para satisfacer las necesidades energéticas de todo individuo promedio. Procura reflejar los gustos y preferencias alimenticios de los hogares.

En la conformación de las estructuras de las canastas de este informe se utilizó información de la Encuesta de Ingresos y Gastos de 2007 - 2008 y el Censo de Población y Vivienda de 2010 del Instituto Nacional de Estadística y Censo (INEC) de la Contraloría General de la República.

El Resto del país comprende las principales áreas urbanas de los distritos de Colón, La Chorrera, Arraiján, Penonomé, Aguadulce, Chitré, Las Tablas, Santiago, David y Changuinola. La metodología utilizada es la recomendada por el INCAP y en las diferentes etapas de conformación de las canastas participó personal técnico de distintas instituciones del gobierno.

Para establecer los requerimientos calóricos mínimos se tomaron en cuenta las necesidades energéticas de la población: por sexo, edad, hábitos de consumo y actividades económicas. En la selección de los alimentos, se utilizaron los tres criterios propuestos por el INCAP: universalidad, aporte energético y participación porcentual en el gasto. También se aplicaron las proporciones recomendadas por la Organización de las Naciones Unidas para la Alimentación y la Agricultura (FAO) y la Organización Mundial de la Salud (OMS), estas son: proteínas (10-15%), grasas (10-30%), carbohidratos (55-75%) y azúcares (menos del 10%).

Los hogares de los distritos de Panamá y San Miguelito están constituidos, en promedio, por 3.5 personas y los del Resto del país, por 3.6. La ingesta promedio mínima considera 2,338.6 calorías por persona al día para los dos primeros distritos y 2,326.8 para los restantes. La canasta para los distritos de Panamá y San Miguelito la integran 59 alimentos y la del Resto del país, 50. En ambas canastas, los alimentos se distribuyen en 10 grupos: Cereales, Carnes, Grasas, Azúcares, Lácteos, Misceláneos, Vegetales y Verduras, Leguminosas, Frutas y Huevo.

El INEC suministra mensualmente al Ministerio de Economía y Finanzas (MEF) los precios de los alimentos para el cálculo del costo calórico de la canasta, obtenidos en los distintos tipos de establecimientos, según la presentación del producto y especificaciones fijadas para tal fin. Es así que, para el cálculo se dispone de los precios del mes corriente, por lo regular, en las últimas semanas del mes siguiente.

En referencia a lo anterior, entre los precios suministrados por el INEC y aquellos relacionados a los productos bajo la medida temporal de precio máximo de venta al por menor, establecidos en el Decreto Ejecutivo No.165, de 1 de julio de 2014, pueden haber diferencias, ya que no son necesariamente los mismos. En dicho decreto se indica que es el establecimiento comercial el que tiene la obligación de ofrecer para la venta al por menor, al menos una marca al precio máximo establecido.

El análisis de las variaciones del costo calórico de los diferentes productos de la canasta se realiza con la última información disponible, en algunos casos, de meses previos.

Es pertinente tener en cuenta que la metodología del INEC de recolección de los precios de los productos de la canasta que calcula el MEF, se diferencia de la que utiliza la Autoridad de Protección al Consumidor y Defensa de la Competencia (ACODECO), puesto que esta investiga los precios más bajos de productos similares en supermercados y comercios de ruta (minisúper y abarroterías) y calcula el costo de la canasta para cada tipo de establecimiento.

Salvo que se exprese lo contrario, las comparaciones de este reporte son con respecto al mes anterior. Debido al redondeo del computador, la suma o variación puede no coincidir con la cifra impresa.

### Signos convencionales que se emplean con mayor frecuencia en la publicación:

.	Para separar decimales.
,	Para la separación de millares, millones, etcétera.
..	Dato no aplicable al grupo o categoría.
...	Información no disponible.
-	Cantidad nula o cero.
0.0	Cuando la cantidad es menor a la mitad de la unidad o fracción decimal adoptada para la expresión del dato.
0.00	
B/.	Balboa.
USD	Dólar de Estados Unidos (United Stated Dollar).
c.u.	Cada uno.
Kg	Kilogramos.
Gr	Gramos.
Lt	Litro.



## Canastas básicas familiares de alimentos

En mayo, el costo calórico de la canasta básica familiar de alimentos de los distritos de Panamá y San Miguelito totalizó B/.306.19 y la del Resto urbano del país, B/.280.24. Con respecto al mes anterior, ambas canastas disminuyeron su costo calórico: la primera en B/.1.60 o 0.52% y la segunda en B/.0.99 o 0.35%. En Panamá y San Miguelito seis de los diez grupos que las componen disminuyeron: Vegetales y verduras, Leguminosas, Frutas, Carnes, Cereales y Grasas. En el Resto urbano del país, totalizaron 8 grupos con bajas: Grasas, Carnes, Frutas, Huevos, Vegetales y Verduras, Misceláneos, Lácteos y Leguminosas.

Gráfica No. 1. Costo calórico de las canastas básicas familiares de alimentos, por mes: Años 2016 y 2017

(En balboas)

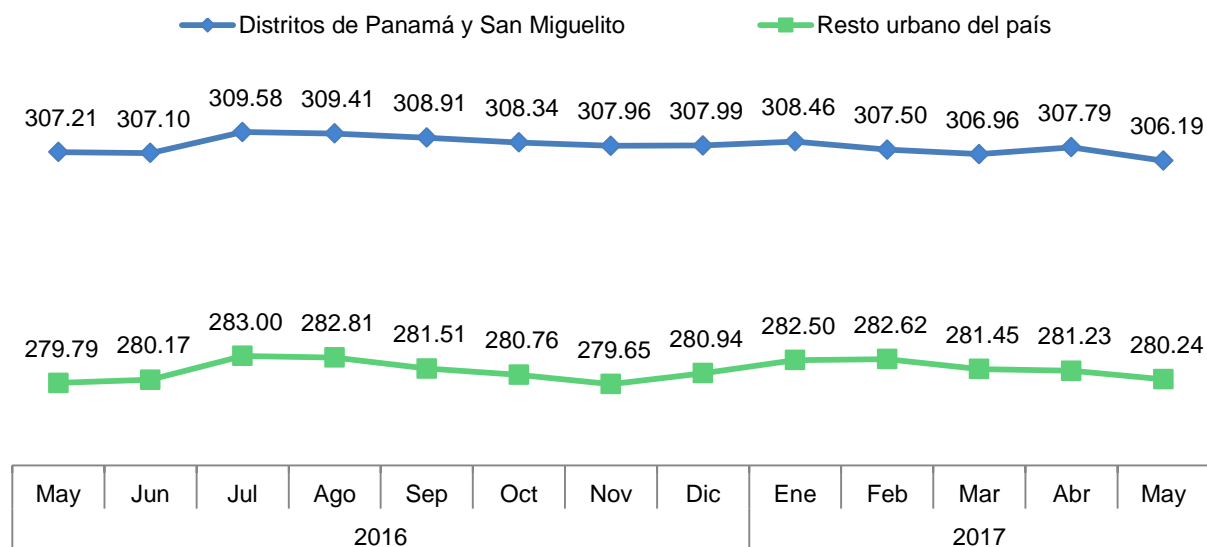

Fuente: Ministerio de Economía y Finanzas.

El grupo de los Vegetales y verduras, con abaratamiento en ambas canastas, registró disminuciones en el 70% de los productos que lo componen, algunos de estos influenciados por la alta temporada de cosecha, como: cebolla, repollo y papas; otros, porque mantenían buena disponibilidad en el mercado, aun cuando estaban iniciando su temporada de baja cosecha, como fueron los casos de la lechuga y el ají; también en este grupo disminuyeron la yuca y el plátano, aunque su temporada de cosecha fue baja, según el calendario del Instituto de Mercadeo Agropecuario (IMA). Así mismo, la mayor oferta en el mercado de otros productos de los grupos de Grasas, Carnes, Leguminosas y Frutas, incidieron en un menor costo calórico de las canastas, en cuyo caso, algunos de los alimentos que los componen varían su disponibilidad entre una temporada u otra, de acuerdo a las situaciones o cambios climáticos presentes en su momento. Respecto a lo anterior, algunos productores han mejorado las técnicas de producción (mediante perforación de pozos, sistema de riego y cultivos agrícolas protegidos), tomando en cuenta sus experiencias vividas.

Cuadro No. 1. Costo calórico de las canastas básicas familiares de alimentos y variación con respecto al mes anterior, por región, según grupos de alimentos: Mayo de 2017

Grupos de alimentos	Panamá y San Miguelito			Resto urbano del país		
	Costo calórico (Balboas)	Variación		Costo calórico (Balboas)	Variación	
		Balboas	Porcentaje		Balboas	Porcentaje
TOTAL.....	<u>306.19</u>	<u>-1.60</u>	<u>-0.52</u>	<u>280.24</u>	<u>-0.99</u>	<u>-0.35</u>
Carnes.....	99.65	-0.79	-0.79	89.79	-0.48	-0.54
Cereales.....	52.96	-0.18	-0.33	48.68	0.03	0.06
Vegetales y verduras.....	26.49	-0.63	-2.31	40.50	-0.08	-0.21

Grupos de alimentos	Panamá y San Miguelito			Resto urbano del país		
	Costo calórico (Balboas)	Variación		Costo calórico (Balboas)	Variación	
		Balboas	Porcentaje		Balboas	Porcentaje
Leguminosas .....	8.52	-0.11	-1.29	10.39	-0.00	-0.01
Frutas .....	20.11	-0.17	-0.82	10.78	-0.05	-0.44
Grasas .....	9.28	-0.02	-0.23	11.09	-0.41	-3.60
Lácteos .....	45.09	0.05	0.11	29.11	-0.01	-0.02
Huevos .....	3.55	0.01	0.39	5.48	-0.02	-0.31
Azúcar .....	3.29	0.15	4.79	2.95	0.05	1.81
Misceláneos.....	37.25	0.09	0.24	31.45	-0.02	-0.06

Fuente: Ministerio de Economía y Finanzas.

De los 10 grupos de alimentos que conforman las canastas: 5 coincidieron a la baja (Vegetales y verduras, Leguminosas, Frutas, Carnes y Grasas), 1 al alza (Azúcar) y 4 difirieron (Cereales, Lácteos, Huevos y Misceláneos).

De los 49 productos que tienen en común las dos canastas: 17 disminuyeron (aceite vegetal, ají dulce o picoloro, arroz nacional, cebolla, corvina blanca, jamón, lechuga americana, lenteja, manzana, naranja, papas, pasta de tomate, plátano, queso amarillo, sal, tortillas empacadas y yuca), 14 aumentaron (azúcar morena, café molido, codito, guineo, leche evaporada, leche fresca pasteurizada, macarrones, margarina, pechuga, poroto colorado, puerco liso, queso blanco, soda y tomate nacional) y los restantes 18 tuvieron comportamiento diferente.

Gráfica No. 2. Variación absoluta del costo calórico de las canastas básicas familiares de alimentos, por mes: Años 2016 y 2017

(En balboas)

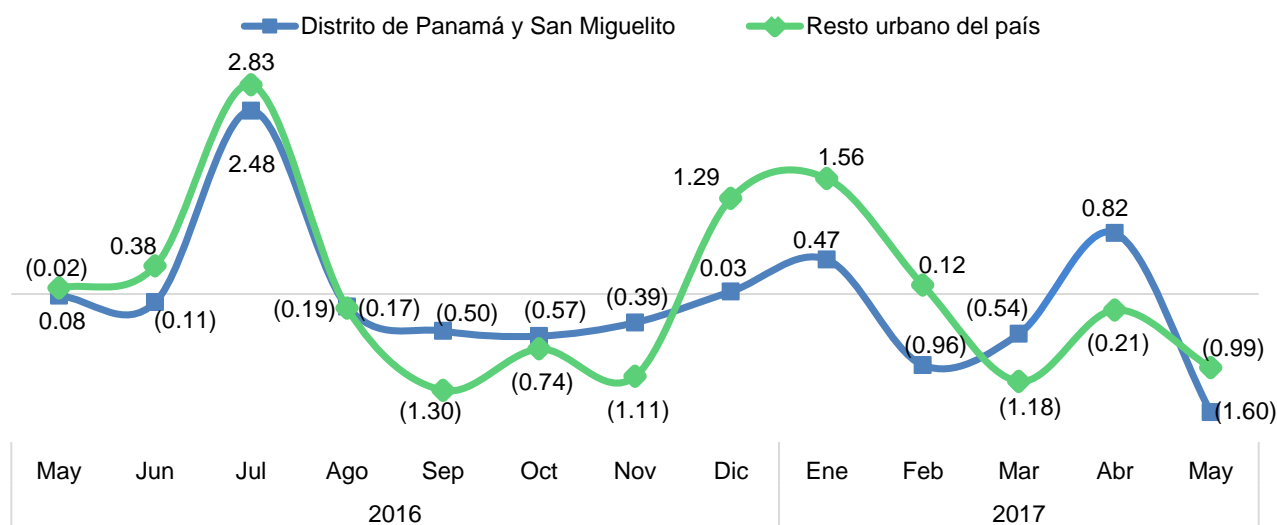

Fuente: Ministerio de Economía y Finanzas.

En los distritos de Panamá y San Miguelito, la variación absoluta del costo calórico de la canasta fue de -B/.1.60 en mayo, después de un alza de B/.0.82 en abril. En el Resto urbano del país, el costo continuó en descenso (B/.0.99) por tercer mes consecutivo (en marzo fue B/.1.18 y en abril B/.0.21).

La volatilidad del costo calórico de la canasta de los distritos de Panamá y San Miguelito, de enero a mayo, se redujo a más de la mitad, en comparación con igual período de 2016, pasando de 185.3% a 73.4% en 2017, logrando mayor estabilidad, especialmente por el costo de los Cereales (la varianza bajó de 11.7% en 2016 a 2.7% en 2017). Sin embargo, mostraron mayor variación, tanto el grupo de Carnes (de 15.6% a 45.1%) como el de Vegetales y verduras (11.1% a 20.1%), atribuible principalmente a los efectos climáticos (lluvias) y la temporalidad de los mismos. En tanto, en el Resto urbano del país la variabilidad del costo calórico fue mayor, al pasar de 15.5% en 2016 a 97.1% en 2017,

influenciado por los cambios en el costo del grupo de Vegetales y verduras (1.3% en 2016 a 66.9% en 2017), que registró alzas los dos primeros meses del año y bajas en los tres últimos.

Cuadro No. 2. Volatilidad del costo calórico de las canastas básicas familiares de alimentos, según grupos de alimentos, de enero a mayo: Años 2016 y 2017<sup>a/</sup>

(En porcentaje)

Grupos de alimentos	2016		2017	
	Distritos de Panamá y San Miguelito	Resto urbano del país	Distritos de Panamá y San Miguelito	Resto urbano del país
TOTAL.....	<u>185.34</u>	<u>15.54</u>	<u>73.44</u>	<u>97.09</u>
Carnes.....	15.65	11.81	45.11	18.40
Cereales.....	11.68	1.51	2.73	0.09
Vegetales y verduras.....	11.05	1.29	20.12	66.87
Leguminosas.....	0.65	2.49	0.83	0.17
Frutas.....	1.52	3.23	3.35	0.73
Grasas.....	1.28	0.71	0.47	2.58
Lácteos.....	0.18	0.05	3.09	0.92
Huevos.....	0.00	0.01	0.20	0.41
Azúcar.....	0.07	0.01	0.60	0.87
Misceláneos.....	6.35	2.61	3.84	0.41

<sup>a/</sup> Corresponde a la varianza estadística expresada en porcentaje.

Fuente: Ministerio de Economía y Finanzas.

El costo calórico de la canasta básica familiar de alimentos de los distritos de Panamá y San Miguelito del mes de mayo (B/.306.19) en comparación con el costo estimado de la misma canasta (B/.346.19) en el caso de no implementarse la medida de control de precios, reflejó un ahorro de B/.40.00 para las familias, al adquirir estos productos, con similares características y unidades de medida. En general, los ahorros promedios acumulados, desde enero de 2015 hasta mayo de 2017, generaron un beneficio de B/.932.00 para los hogares de los distritos de Panamá y San Miguelito.

Gráfica No. 3. Costo calórico real y estimado de la canasta básica familiar de alimentos de los distritos de Panamá y San Miguelito, por mes: Años 2016 y 2017

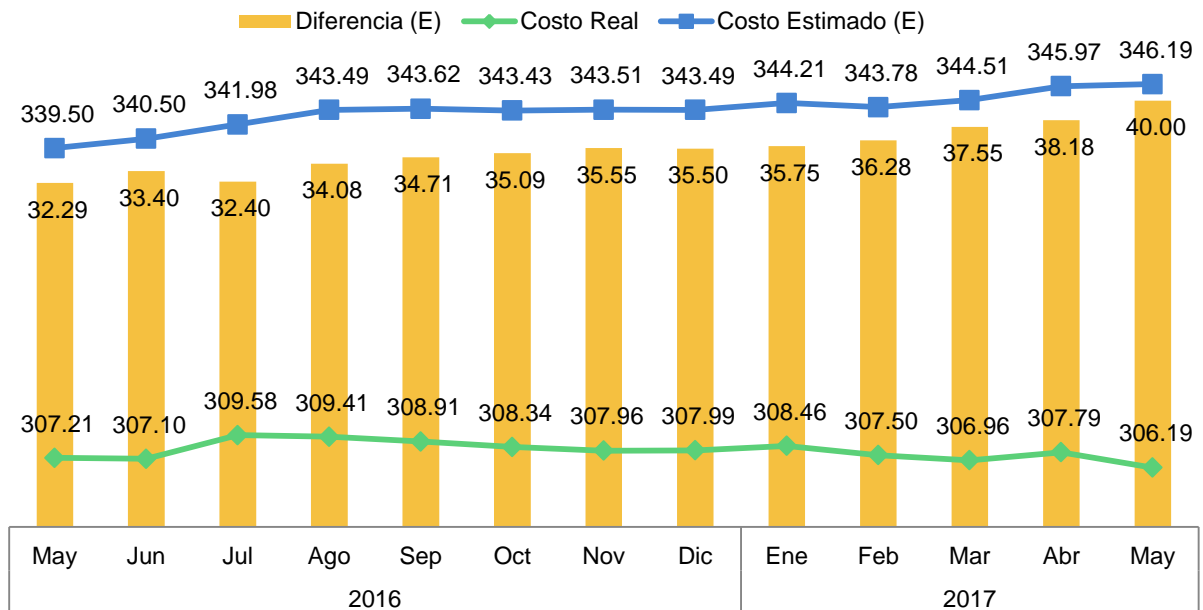

Fuente: Ministerio de Economía y Finanzas.

En promedio, el precio minorista de los productos de la canasta básica, similares a los que se encuentran bajo la medida de control de precios, han mantenido poca variabilidad de enero a mayo con respecto a los precios establecidos con tal regulación. Así, de los siete alimentos (babilla, bistec de cinta, pollo entero, arroz, cebolla, papa y huevo de gallina) con mayor importancia en la estructura calórica recomendada por persona al día, se pudo observar que el arroz ha mantenido el mismo precio desde que se implementó la medida. En tanto, en huevos de gallina, pollo entero y babilla, los precios medios han disminuido.

Cuadro No. 3. Precio promedio al por menor de los siete principales productos alimenticios dentro de la medida de control de precios, de enero a mayo: Años 2003 – 2017

(En balboas)

Años	Babilla	Bistec de cinta	Pollo entero, sin pluma	Arroz	Cebolla	Papa	Huevos de gallina (Docena)
	Kilogramos						
2003	4.33	3.41	2.01	0.66	0.87	0.79	1.15
2004	4.35	3.41	1.73	0.66	1.39	1.01	1.15
2005	4.52	3.62	2.10	0.67	1.06	0.97	1.22
2006	4.46	3.66	2.13	0.67	1.32	1.08	1.24
2007	4.77	3.87	2.15	0.78	1.23	0.86	1.24
2008	5.19	4.19	2.26	0.96	1.30	1.58	1.46
2009	5.35	4.27	2.57	1.01	1.63	1.83	1.70
2010	5.45	4.53	2.45	1.07	1.60	1.13	1.60
2011	5.48	4.59	2.54	1.08	1.86	1.76	1.71
2012	5.50	4.66	2.92	1.12	1.71	1.54	1.93
2013	6.12	5.03	2.84	1.17	1.73	1.47	2.11
2014 I Sem.	6.96	5.58	2.72	1.05	1.54	1.59	2.16
2014 II Sem.	6.33	5.39	2.61	0.88	1.37	1.34	1.87
2015	6.33	5.33	2.60	0.88	1.30	1.32	1.90
2016	6.33	5.29	2.59	0.88	1.32	1.31	1.87
2017	6.32	5.39	2.49	0.88	1.62	1.34	1.85

Nota: Los precios establecidos bajo la medida de control de precios, que inició en julio de 2014, fueron (en kilogramos): babilla B/6.33, bistec de cinta B/5.40, pollo entero Panamá B/2.60, arroz de primera B/0.88, cebolla amarilla B/1.32, papa nacional B/1.32 y la docena de huevos medianos B/1.87. En julio de 2016, mediante Decreto Ejecutivo No.72, que prorrogó por seis meses más la medida de control de precios, el de la cebolla se estableció en B/1.76 el kilogramo, levemente superior al señalado cuando inició la medida. Esto se debió al incremento del precio de importación y de algunos factores de producción.

Fuente: Ministerio de Economía y Finanzas.

## Distritos de Panamá y San Miguelito

En los distritos de Panamá y San Miguelito, la canasta básica familiar de alimentos costó B/.306.19, B/.1.60 o 0.52% menos que el mes anterior, representando la tercera y mayor rebaja en lo que va del año.

En 6 de los 10 grupos de alimentos el costo calórico se redujo: Carnes, en donde 11 de los 15 productos que la integran se abarataron, principalmente corvina (7.6%); Cereales, con bajas en 4 de sus 8 alimentos, ocurriendo la mayor baja en el pan de molde (2.4%); Vegetales y verduras, que de 11 alimentos 8 fueron más económicos, especialmente el repollo (5.8%); Leguminosas, por bajas en 2 de los 3 rubros, particularmente en la lenteja (2.3%); Frutas, por menor costo en 3 de ellas, principalmente la piña (3.1%); y Grasas, por el menor costo del aceite vegetal (0.37%). Las alzas se dieron en: Azúcar; Huevos; Lácteos, por el mayor costo calórico del queso blanco (2.0%); y Misceláneos, por el encarecimiento de la soda (3.6%).

Cuadro No. 4. Costo calórico de la canasta básica familiar de los distritos de Panamá y San Miguelito y variación con respecto al mes anterior, según grupos de alimentos: Mayo de 2017

Grupos de alimentos	Costo calórico (Balboas)	Variación	
		Balboas	Porcentaje
TOTAL.....	306.19	-1.60	-0.52
Carnes.....	99.65	-0.79	-0.79
Cereales.....	52.96	-0.18	-0.33
Vegetales y verduras.....	26.49	-0.63	-2.31
Leguminosas.....	8.52	-0.11	-1.29
Frutas.....	20.11	-0.17	-0.82
Grasas.....	9.28	-0.02	-0.23
Lácteos.....	45.09	0.05	0.11
Huevos.....	3.55	0.01	0.39
Azúcar.....	3.29	0.15	4.79
Misceláneos.....	37.25	0.09	0.24

Fuente: Ministerio de Economía y Finanzas.

Del conjunto de alimentos de esta canasta (59), en 35 de ellos se dieron disminuciones en su costo calórico, las cuales sumaron B/.2.49, superando en B/.1.60 el aumento del costo de los 23 que reflejaron alzas (B/.0.90). Sólo uno se mantuvo sin cambios (ñame).

### Alimentos que se abarataron

En los 35 alimentos con menor costo calórico en los distritos de Panamá y San Miguelito, las variaciones estuvieron entre 0.0001% y 7.6%. Los 5 alimentos con mayores rebajas fueron: corvina (7.6%), repollo (5.8%), yuca (5.3%), lechuga americana (4.0%) y plátano (3.8%), que en conjunto sumaron B/.1.10 o 43.9% del total de disminuciones.

Cuadro No. 5. Costo calórico y variación de los alimentos con mayores bajas con respecto al mes anterior, en los distritos de Panamá y San Miguelito: Mayo de 2017

Alimentos	Unidad de Medida	Costo calórico (Balboas)	Bajas	
			Balboas	Porcentaje
Corvina blanca.....	Kilogramo	6.15	0.51	7.63
Repollo.....	Kilogramo	2.12	0.13	5.76
Yuca.....	Kilogramo	2.15	0.12	5.29
Lechuga americana.....	Kilogramo	2.71	0.11	3.98
Plátano.....	Unidad	5.71	0.22	3.79

Fuente: Ministerio de Economía y Finanzas.



Algunas explicaciones de los productos con mayores rebajas en el costo calórico:

- **Corvina blanca:** El costo calórico disminuyó B/.0.51 o 7.6%, relacionado con una mayor oferta y posiblemente, con una menor demanda de productos marinos por la finalización de la cuaresma (disminuye el consumo de productos marinos) que tiene gran influencia en el precio de estos productos. Según datos de la Autoridad Marítima de Panamá, el desembarque de especies marinas en el mes de mayo aumentó 263.6 toneladas métricas o 51.9%.
- **Repollo:** Su costo calórico se redujo en B/.0.13 o 5.8%. Es la primera disminución del año. Como referencia, la caja de 31.8 kilogramos en el Mercado Agrícola Central (MAC) pasó de B/.27.55 en abril a B/.19.08 en mayo (B/.8.48 o 30.8% menos). Según el calendario agrícola del IMA este producto se encuentra en temporada de alta cosecha.

Gráfica No. 4. Precio al por mayor del repollo, en el Mercado Agrícola Central, por mes: Año 2017

(En balboas por caja de 31.8 kilogramos)

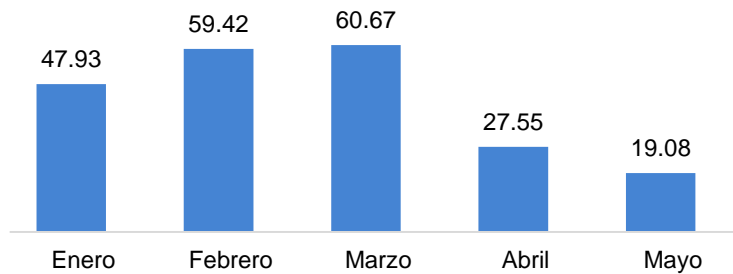

Fuente: Instituto de Mercadeo Agropecuario.

- **Yuca:** Disminuyó B/.0.12 o 5.3% su costo calórico, a pesar que su temporada de cosecha es baja, según el calendario de cosecha del IMA y que el precio del saco de 40.8 kilogramos en el MAC fue estable (B/.11.56).
- **Lechuga americana:** Su costo calórico se redujo B/.0.11 o 4.0%, aunque en el MAC, el precio promedio de la caja de 18.1 kilogramos pasó de B/.15.15 en abril a B/.26.13 en mayo, B/.10.98 o 72.5% más, debido a que las lluvias afectaron el movimiento del producto hacia el mercado, elevando su cotización; al tiempo que en mayo inició la temporada de baja cosecha.
- **Plátano:** Este alimento registró un descenso en su costo calórico (B/.0.22 o 3.8%). Según los precios promedio por cada ciento de plátano en el MAC, en el mes de mayo, este alimento se abarató. El procedente de Darién se redujo B/.1.08 o 5.7%; el de Bocas del Toro, B/.1.37 o 5.1% y el de Chiriquí, B/.0.26 o 1.2%, a pesar que se encuentra en temporada de baja cosecha, según el calendario del IMA.

Gráfica No. 5. Precio al por mayor del plátano, según origen, en el Mercado Agrícola Central, por mes: Año 2017

(En balboas por el ciento de plátano)

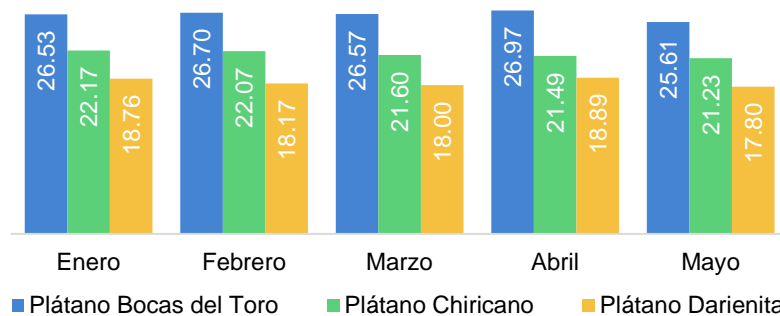

Fuente: Instituto de Mercadeo Agropecuario.

## Alimentos que se encarecieron

El costo calórico de los 23 alimentos que se encarecieron, sumaron B/.0.90. Las principales alzas se dieron en: azúcar morena (4.8%), soda (3.6%), queso blanco (2.0%), tomate nacional (1.6%) y puerco liso (1.2%), totalizando B/.0.58 o 64.1% del total de incrementos.

Cuadro No. 6. Costo calórico y variación de los alimentos con mayores incrementos con respecto al mes anterior, en los distritos de Panamá y San Miguelito: Mayo de 2017

Alimentos	Unidad de medida	Costo calórico (Balboas)	Incrementos	
			Balboas	Porcentaje
Azúcar morena .....	Kilogramo	3.29	0.15	4.79
Soda .....	Litro	2.91	0.10	3.64
Queso blanco .....	Kilogramo	10.38	0.20	2.00
Tomate nacional .....	Kilogramo	2.47	0.04	1.63
Puerco liso.....	Kilogramo	6.96	0.08	1.16

Fuente: Ministerio de Economía y Finanzas.

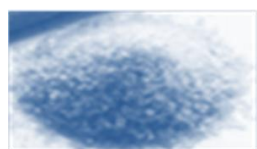

En referencia al comportamiento en el costo de estos productos se destaca lo siguiente:

- **Azúcar morena:** Su costo calórico se incrementó en B/.0.15 o 4.8%, atribuible a la finalización del período de zafra de la caña de azúcar, principal insumo en la elaboración de este producto.
- **Soda:** Aumentó B/.0.10 o 3.6% en su costo calórico. Al respecto, la producción de bebidas gaseosas disminuyó en los últimos dos meses (1.3 millones de litros o 6.1% en abril y 165 mil litros o 0.80% en mayo), lo que pudo incidir en este incremento, según estadísticas del INEC.
- **Queso blanco:** Presentó un alza de B/.0.20 o 2.0% en su costo calórico, pese a que la producción de uno de los principales insumos utilizados para su elaboración aumentó en mayo. Según información publicada por el INEC, se produjeron 2.3 toneladas métricas o 17.0% más de leche natural utilizada para la elaboración de productos derivados, en comparación con el mes previo.
- **Tomate nacional:** El costo calórico se encareció B/.0.04 o 1.6%, afectado por las lluvias ocurridas principalmente en tierras altas de Chiriquí. En el MAC las cotizaciones de todas las variedades de tomate comercializadas subieron: la caja de 6.8 kilogramos de 3x3 de tierras altas y bajas de Chiriquí en B/.0.14 o 1.4% y B/.0.18 o 1.8%, en su orden; la caja de 4x4 (de igual peso) de ambas zonas en B/.0.38 o 4.5% y B/.0.20 o 2.4%, respectivamente y la caja de 6.4 kilogramos de tomate perita de tierras bajas en B/.1.48 o 15.7%.
- **Puerco liso:** Su costo calórico se encareció en B/.0.08 o 1.2%, contrario a lo que se esperaría, debido a que el sacrificio de ganado porcino aumentó en 5,408 cabezas o 13.7%; el número de cabezas varió de 39,608 en abril a 45,016 en mayo, según datos del INEC.





## Resto urbano del país

El costo calórico de la canasta básica familiar de alimentos del Resto urbano del país en el mes de mayo fue de B/.280.24, reduciéndose B/.0.99 o 0.35%, comparado con el mes de abril y registrando la tercera baja consecutiva.

El 80% de los grupos alimenticios que integran este costo calórico fueron más económicos. Entre ellos: Grasas, por el abaratamiento del aceite vegetal (4.4%); Carnes, sobresaliendo la reducción de 4 de los productos que la conforman, principalmente corvina blanca (11.4%); Frutas, en donde se redujo tanto la naranja (1.4%) como la manzana (1.0%); Huevos; Vegetales y verduras, por el descenso en el costo de 7 de los 10 productos, entre ellos ají dulce o picoloro (1.9%); Misceláneos, con bajas en 5 de los 9 rubros, en donde la mayonesa se abarató en mayor medida (1.3%) que los demás; Lácteos, por el queso amarillo (0.65%) y Leguminosa, porque la lenteja fue más accesible (0.21% menos). Sólo dos grupos costaron más: Azúcar y Cereales, porque el codito ascendió en 0.61%.

Cuadro No. 7. Costo calórico de la canasta básica familiar de alimentos del Resto urbano del país y variación con respecto al mes anterior, según grupos de alimentos: Mayo de 2017

Grupos de alimentos	Costo calórico (Balboas)	Variación	
		Balboas	Porcentaje
TOTAL .....	<u>280.24</u>	<u>-0.99</u>	<u>-0.35</u>
Carnes .....	89.79	-0.48	-0.54
Cereales .....	48.68	0.03	0.06
Vegetales y verduras .....	40.50	-0.08	-0.21
Leguminosas .....	10.39	-0.00	-0.01
Frutas .....	10.78	-0.05	-0.44
Grasas .....	11.09	-0.41	-3.60
Lácteos .....	29.11	-0.01	-0.02
Huevos .....	5.48	-0.02	-0.31
Azúcar .....	2.95	0.05	1.81
Misceláneos .....	31.45	-0.02	-0.06

Fuente: Ministerio de Economía y Finanzas.

De los 50 productos alimenticios que conforman esta canasta: 25 experimentaron menor costo, aportando B/.1.91 más para el ingreso familiar; 24 costaron más, sumando B/.0.92 y 1 mostró el mismo valor del mes anterior (pan de micha).

### Alimentos que se abarataron

En aquellos alimentos que reflejaron un menor costo calórico (25), las reducciones estuvieron entre 0.005% y 11.4%. Los productos con mayor baja fueron: corvina blanca (11.4%), aceite vegetal (4.4%), ají dulce o picoloro (1.9%), cebolla (1.8%) y muslo de pollo (1.7%), cuyas reducciones totalizaron B/.1.31, representando el 68.5% del total de disminuciones.

Cuadro No. 8. Costo calórico y variación de los alimentos con mayores bajas con respecto al mes anterior, en el Resto urbano del país: Mayo de 2017

Alimentos	Unidad de medida	Costo calórico (Balboas)	Bajas	
			Balboas	Porcentaje
Corvina blanca .....	Kilogramo	4.64	0.59	11.35
Aceite vegetal, nacional .....	Litro	9.43	0.44	4.43
Ají dulce o picoloro .....	Kilogramo	2.92	0.06	1.92
Cebolla .....	Kilogramo	2.90	0.05	1.80
Muslo .....	Kilogramo	9.67	0.17	1.71

Fuente: Ministerio de Economía y Finanzas.



Algunos factores que explican estos abaratamientos son:

- **Aceite vegetal:** La reducción en su costo calórico fue de B/.0.59 u 11.4%. Datos obtenidos con información de las importaciones del INEC, reflejan que en abril el costo medio de importación de la tonelada de aceite de oliva, palma, girasol, maíz y demás aceites vegetales comestibles, se redujo, lo que permitió al consumidor adquirir el producto a un menor costo.

Cuadro No. 9. Costo medio de las importaciones de Aceite vegetal en la República: Marzo y abril de 2017

Código	Descripción	Costo medio (en toneladas)		Variación	
		Marzo	Abril	B/.	%
15079000	Aceite de soya, los demás .....	1,236.27	1,239.16	2.90	0.23
15091000	Aceite de oliva, virgen.....	4,319.34	4,605.99	286.65	6.64
15099000	Aceite de oliva, los demás .....	4,879.39	4,473.95	-405.44	-8.31
15119090	Aceite de palma, otros .....	1,032.65	834.86	-197.79	-19.15
15121900	Aceite de girasol .....	1,189.23	1,180.91	-8.33	-0.70
15152900	Aceite de maíz, los demás.....	1,942.59	1,939.48	-3.11	-0.16
15159049	Los demás aceites vegetales comestibles y sus fracciones, los demás .....	1,397.39	977.22	-420.18	-30.07

Fuente: Ministerio de Economía y Finanzas con datos del Instituto Nacional de Estadística y Censo.

- **Ají dulce o picoloro:** En B/.0.06 o 1.9% descendió el costo calórico en el mes de mayo; aun cuando su temporada de baja cosecha inició en este mes, según el calendario agrícola del IMA y que, como dato de referencia, en el MAC, todas las variedades de ají que se comercializan en este sitio se encarecieron; es así que el saco de 11.3 kilogramos, de ají dulce chico y grande de tierras bajas de Chiriquí, subió B/.8.81 y B/.9.69, en orden, y el grande de tierras altas en B/.6.72.
- **Cebolla:** Su costo calórico fue menor en B/.0.05 o 1.8%. Como referencia, de acuerdo al IMA en el MAC, el precio al por mayor del saco de 22.7 kilogramos se cotizó a menor precio con respecto al mes pasado, tanto de la cebolla nacional (B/.4.44 o 19.8%), como de la importada (B/.3.63 o 14.9%). De acuerdo al IMA, la mayor oferta procedente de Coclé (Natá), Chiriquí y de aquellas importadas de Estados Unidos, favoreciendo el precio al consumidor. Datos del INEC, indican que el costo medio de la importación de la cebolla, pasó de B/.495.89 la tonelada en marzo a B/.472.25 en abril; el 70% de las importaciones del mes de abril provinieron de Estados Unidos y el resto de Chile.

Gráfica No. 6. Precio al por mayor de la cebolla nacional, en el Mercado Agrícola Central, por mes: Año 2017

(En balboas por saco de 22.7 kilogramos)

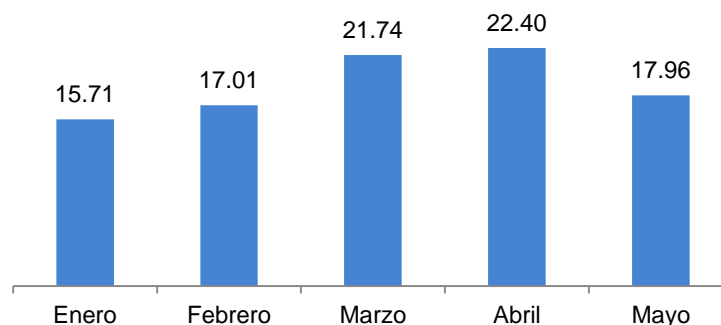

Fuente: Instituto de Mercadeo Agropecuario.

- **Muslo de pollo:** La baja en el costo fue de B/.0.17 o 1.7%; se relacionó con la mayor oferta de este producto avícola. Según datos de los principales indicadores económicos mensuales del INEC, en mayo la producción de carne de pollo fue de 13,968 miles de kilos, 7.9% más que en el mes de abril. Según la Asociación Nacional de Avicultores de Panamá, en mayo el sacrificio de aves fue de 9,097.1 millones, 829,147 más que el mes anterior, el cual se basa en datos del Departamento de Inspección de Alimentos del Ministerio de Salud.

Gráfica No. 7. Producción de carne de pollo y sacrificio de aves en la República, por mes: Año 2017

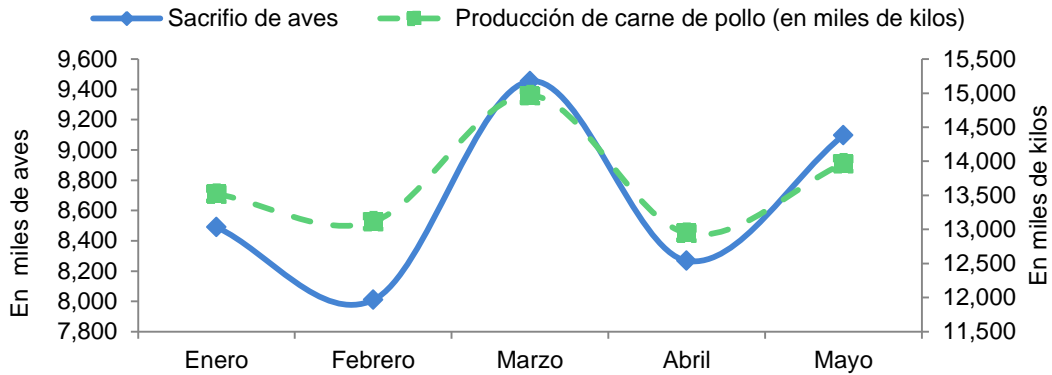

Fuente: Instituto Nacional de Estadística y Censo y Ministerio de Salud.

### Alimentos que se encarecieron

Entre los productos que registraron alza (24), la variación totalizó B/.0.92. La soda (2.9%), tomate nacional (2.8%), zanahoria (2.3%), azúcar morena (1.8%) y pechuga de pollo (1.6%), fueron los que más se encarecieron, significando el 57.3% del total de incrementos.

Cuadro No. 10. Costo calórico y variación de los alimentos con mayores incrementos con respecto al mes anterior, en el Resto urbano del país: Mayo de 2017

Alimentos	Unidad de medida	Costo calórico (Balboas)	Incrementos	
			Balboas	Porcentaje
Soda.....	Litro	3.13	0.09	2.93
Tomate nacional.....	Kilogramo	5.96	0.16	2.82
Zanahoria.....	Kilogramo	4.33	0.10	2.32
Azúcar morena.....	Kilogramo	2.95	0.05	1.81
Pechuga.....	Kilogramo	7.66	0.12	1.62

Fuente: Ministerio de Economía y Finanzas.



De las alzas, se destaca lo siguiente:

- **Zanahoria:** El costo calórico subió B/.0.10 o 2.3%. En mayo, según el IMA, inició el periodo de baja cosecha, sin embargo, como referencia, en el MAC, el precio promedio al por mayor (saco de 22.7 kilogramos), se redujo B/.4.59 o 16.3% con respecto a abril, debido a la mayor oferta del producto proveniente de Chiriquí; no obstante es importante señalar que, durante el mes de mayo, este rubro presentó precios más altos en las tres primeras semanas del mes (B/.27.75, B/.24.67 y B/.24.80, respectivamente) a diferencia de las últimas dos (B/.21.40 y B/.19.33) en donde se fue reduciendo.
- **Pechuga de pollo:** En B/.0.12 o 1.6% ascendió el costo calórico, sin embargo tanto la oferta de carne de pollo como de sacrificio de aves fue mayor en mayo.



## ANEXOS

Anexo No. 1. Costo calórico de la canasta básica familiar de alimentos en los distritos de Panamá y San Miguelito, por mes, según grupos de alimentos y productos: Años 2016 y 2017

(En balboas)

Grupos de alimentos y productos	Unidad de medida	2016	2017				
		Dic	Ene	Feb	Mar	Abr	May
<b>CARNES .....</b>		<b><u>101.87</u></b>	<b><u>101.50</u></b>	<b><u>100.78</u></b>	<b><u>100.40</u></b>	<b><u>100.44</u></b>	<b><u>99.65</u></b>
<b>CARNE DE RES.....</b>		<b><u>31.01</u></b>	<b><u>31.02</u></b>	<b><u>31.02</u></b>	<b><u>31.08</u></b>	<b><u>30.96</u></b>	<b><u>30.79</u></b>
Babilla .....	Kilogramo	7.02	7.02	7.02	7.02	7.02	7.02
Bistec de cinta.....	Kilogramo	5.42	5.42	5.42	5.42	5.42	5.42
Carne molida de primera.....	Kilogramo	5.18	5.18	5.18	5.17	5.17	5.15
Carne para sopa .....	Kilogramo	5.22	5.23	5.24	5.35	5.33	5.32
Pulpa negra .....	Kilogramo	8.16	8.16	8.16	8.11	8.01	7.88
<b>CARNE DE CERDO .....</b>		<b><u>7.03</u></b>	<b><u>7.01</u></b>	<b><u>7.02</u></b>	<b><u>6.96</u></b>	<b><u>6.88</u></b>	<b><u>6.96</u></b>
Puerco liso .....	Kilogramo	7.03	7.01	7.02	6.96	6.88	6.96
<b>POLLO.....</b>		<b><u>30.36</u></b>	<b><u>30.27</u></b>	<b><u>29.71</u></b>	<b><u>29.29</u></b>	<b><u>28.98</u></b>	<b><u>28.81</u></b>
Muslo .....	Kilogramo	7.58	7.58	7.60	7.41	7.33	7.35
Pechuga .....	Kilogramo	3.60	3.61	3.60	3.51	3.43	3.46
Pollo entero, sin pluma .....	Kilogramo	19.18	19.08	18.51	18.38	18.22	18.00
<b>PESCADO .....</b>		<b><u>14.02</u></b>	<b><u>14.12</u></b>	<b><u>13.98</u></b>	<b><u>13.99</u></b>	<b><u>14.53</u></b>	<b><u>14.02</u></b>
Corvina blanca .....	Kilogramo	6.01	6.06	6.06	6.06	6.66	6.15
Sardina .....	Kilogramo	2.27	2.29	2.29	2.27	2.26	2.29
Tuna en agua .....	Kilogramo	5.74	5.77	5.64	5.66	5.61	5.58
<b>CARNES PREPARADAS.....</b>		<b><u>19.45</u></b>	<b><u>19.09</u></b>	<b><u>19.05</u></b>	<b><u>19.09</u></b>	<b><u>19.09</u></b>	<b><u>19.07</u></b>
Jamón .....	Kilogramo	7.01	6.88	6.77	6.77	6.76	6.75
Mortadela .....	Kilogramo	6.77	6.76	6.84	6.88	6.87	6.87
Salchicha .....	Kilogramo	5.68	5.44	5.44	5.44	5.45	5.45
<b>CEREALES .....</b>		<b><u>53.05</u></b>	<b><u>53.34</u></b>	<b><u>53.18</u></b>	<b><u>53.37</u></b>	<b><u>53.14</u></b>	<b><u>52.96</u></b>
Arroz nacional, de primera clase.....	Kilogramo	15.78	15.81	15.66	15.81	15.79	15.76
Codito .....	Kilogramo	3.61	3.63	3.62	3.62	3.58	3.61
Crema de maíz .....	Kilogramo	2.52	2.54	2.54	2.54	2.54	2.54
Hojuelas de maíz .....	Kilogramo	5.64	5.98	5.97	6.03	6.05	6.04
Macarrones.....	Kilogramo	3.24	3.26	3.26	3.28	3.28	3.28
Pan de micha .....	Kilogramo	9.23	9.21	9.16	9.11	8.93	9.02
Pan de molde.....	Kilogramo	10.76	10.64	10.71	10.71	10.72	10.46
Tortillas empacadas.....	Paq. 10 Unid	2.27	2.27	2.26	2.27	2.26	2.23
<b>VEGETALES Y VERDURAS .....</b>		<b><u>26.52</u></b>	<b><u>27.6</u></b>	<b><u>27.28</u></b>	<b><u>26.69</u></b>	<b><u>27.11</u></b>	<b><u>26.49</u></b>
Ají dulce o picoloro.....	Kilogramo	2.63	2.76	2.66	2.51	2.39	2.38
Ajo .....	Kilogramo	0.93	0.94	0.95	0.96	0.94	0.95
Cebolla.....	Kilogramo	1.44	1.42	1.41	1.49	1.50	1.49
Lechuga americana .....	Kilogramo	2.64	3.11	3.03	2.94	2.82	2.71
Ñame .....	Kilogramo	1.83	1.83	1.67	1.54	1.67	1.67
Papas.....	Kilogramo	3.00	3.00	3.00	3.06	3.11	3.05
Plátano.....	Unidad	5.85	5.90	5.56	5.71	5.94	5.71
Repollo.....	Kilogramo	1.80	1.96	2.14	2.20	2.25	2.12
Tomate nacional .....	Kilogramo	2.52	2.78	2.94	2.43	2.43	2.47
Yuca.....	Kilogramo	2.22	2.26	2.25	2.10	2.27	2.15
Zanahoria.....	Kilogramo	1.65	1.65	1.66	1.75	1.79	1.78

Anexo No.1. Costo calórico de la canasta básica familiar de alimentos en los distritos de Panamá y San Miguelito, por mes, según grupos de alimentos y productos: Años 2016 y 2017 (Continuación)

(En balboas)

Grupos de alimentos y productos	Unidad de medida	2016	2017				
		Dic	Ene	Feb	Mar	Abr	May
<b>LEGUMINOSAS .....</b>		<b><u>8.48</u></b>	<b><u>8.56</u></b>	<b><u>8.44</u></b>	<b><u>8.41</u></b>	<b><u>8.64</u></b>	<b><u>8.52</u></b>
Frijoles chiricanos .....	Kilogramo	2.89	2.90	2.77	2.77	2.99	2.95
Lenteja .....	Kilogramo	3.33	3.33	3.35	3.34	3.34	3.26
Poroto colorado .....	Kilogramo	2.26	2.33	2.32	2.30	2.30	2.31
<b>FRUTAS .....</b>		<b><u>20.23</u></b>	<b><u>19.87</u></b>	<b><u>20.25</u></b>	<b><u>20.31</u></b>	<b><u>20.28</u></b>	<b><u>20.11</u></b>
Guineo .....	Kilogramo	6.75	6.77	6.77	6.81	6.70	6.72
Manzana .....	Unidad	7.24	7.27	7.19	7.20	7.28	7.26
Naranja .....	Kilogramo	2.63	2.14	2.61	2.44	2.46	2.41
Piña.....	Kilogramo	3.60	3.70	3.69	3.86	3.85	3.73
<b>GRASAS .....</b>		<b><u>9.37</u></b>	<b><u>9.18</u></b>	<b><u>9.27</u></b>	<b><u>9.38</u></b>	<b><u>9.31</u></b>	<b><u>9.28</u></b>
Aceite vegetal, nacional.....	Litro	7.73	7.58	7.64	7.70	7.62	7.59
Margarina.....	Kilogramo	1.64	1.61	1.63	1.67	1.69	1.70
<b>LÁCTEOS.....</b>		<b><u>44.92</u></b>	<b><u>44.91</u></b>	<b><u>44.68</u></b>	<b><u>44.76</u></b>	<b><u>45.04</u></b>	<b><u>45.09</u></b>
Leche en polvo .....	Kilogramo	11.01	10.98	10.99	10.95	10.93	10.92
Leche evaporada .....	Kilogramo	3.88	3.88	3.87	3.88	4.03	4.05
Leche fresca pasteurizada .....	Litro	8.44	8.50	8.60	8.60	8.61	8.61
Queso amarillo.....	Kilogramo	11.22	11.26	11.27	11.3	11.30	11.13
Queso blanco.....	Kilogramo	10.36	10.29	9.95	10.03	10.17	10.38
<b>HUEVOS.....</b>		<b><u>3.67</u></b>	<b><u>3.64</u></b>	<b><u>3.61</u></b>	<b><u>3.58</u></b>	<b><u>3.53</u></b>	<b><u>3.55</u></b>
Huevos de gallina .....	Docena	3.67	3.64	3.61	3.58	3.53	3.55
<b>AZÚCAR.....</b>		<b><u>3.19</u></b>	<b><u>3.10</u></b>	<b><u>3.10</u></b>	<b><u>3.13</u></b>	<b><u>3.14</u></b>	<b><u>3.29</u></b>
Azúcar morena .....	Kilogramo	3.19	3.10	3.10	3.13	3.14	3.29
<b>MISCELÁNEOS.....</b>		<b><u>36.71</u></b>	<b><u>36.76</u></b>	<b><u>36.92</u></b>	<b><u>36.93</u></b>	<b><u>37.16</u></b>	<b><u>37.25</u></b>
Café molido, nacional .....	Kilogramo	12.06	11.98	12.02	12.05	12.12	12.14
Jugo de naranja .....	Litro	5.61	5.59	5.63	5.59	5.57	5.54
Mayonesa .....	Kilogramo	3.06	3.21	3.26	3.29	3.22	3.24
Pasta de tomate.....	Kilogramo	3.62	3.62	3.62	3.61	3.69	3.68
Sal (paquete de 1 libra).....	Kilogramo	0.33	0.33	0.33	0.33	0.33	0.33
Salsa de tomate.....	Kilogramo	5.12	5.12	5.12	5.11	5.25	5.26
Soda .....	Litro	2.81	2.81	2.82	2.81	2.81	2.91
Sopa deshidratada.....	Kilogramo	2.25	2.24	2.26	2.26	2.28	2.27
Té .....	Kilogramo	1.86	1.86	1.86	1.88	1.87	1.88
<b>Costo total mensual de alimentos por hogar .....</b>		<b><u>307.99</u></b>	<b><u>308.46</u></b>	<b><u>307.50</u></b>	<b><u>306.96</u></b>	<b><u>307.79</u></b>	<b><u>306.19</u></b>

Fuente: Ministerio de Economía y Finanzas.



Anexo No. 2. Costo calórico de la canasta básica familiar de alimentos para el Resto urbano del país, por mes, según grupos de alimentos y productos: Años 2016 y 2017

(En balboas)

Grupos de alimentos y productos	Unidad de medida	2016	2017				
		Dic	Ene	Feb	Mar	Abril	May
<b>CARNES .....</b>		<b><u>90.90</u></b>	<b><u>90.86</u></b>	<b><u>90.62</u></b>	<b><u>90.72</u></b>	<b><u>90.28</u></b>	<b><u>89.79</u></b>
<b>CARNE DE RES .....</b>		<b><u>24.57</u></b>	<b><u>24.66</u></b>	<b><u>24.70</u></b>	<b><u>24.76</u></b>	<b><u>24.67</u></b>	<b><u>24.70</u></b>
Babilla .....	Kilogramo	16.04	16.05	16.07	16.04	16.04	16.05
Carne para sopa (costilla) .....	Kilogramo	8.53	8.61	8.63	8.72	8.64	8.66
<b>CARNE DE CERDO.....</b>		<b><u>9.49</u></b>	<b><u>9.53</u></b>	<b><u>9.46</u></b>	<b><u>9.47</u></b>	<b><u>9.27</u></b>	<b><u>9.41</u></b>
Puerco liso.....	Kilogramo	9.49	9.53	9.46	9.47	9.27	9.41
<b>POLLO .....</b>		<b><u>25.55</u></b>	<b><u>25.72</u></b>	<b><u>25.44</u></b>	<b><u>25.39</u></b>	<b><u>24.90</u></b>	<b><u>24.87</u></b>
Muslo.....	Kilogramo	9.88	9.88	9.91	9.91	9.84	9.67
Pechuga .....	Kilogramo	7.80	7.98	7.86	7.80	7.54	7.66
Pollo entero, sin pluma .....	Kilogramo	7.86	7.87	7.67	7.67	7.52	7.54
<b>PESCADO.....</b>		<b><u>10.22</u></b>	<b><u>10.15</u></b>	<b><u>10.22</u></b>	<b><u>10.36</u></b>	<b><u>10.62</u></b>	<b><u>10.04</u></b>
Corvina blanca .....	Kilogramo	4.78	4.72	4.81	4.95	5.23	4.64
Tuna en agua .....	Kilogramo	5.44	5.43	5.40	5.41	5.39	5.40
<b>CARNES PREPARADAS .....</b>		<b><u>21.07</u></b>	<b><u>20.8</u></b>	<b><u>20.81</u></b>	<b><u>20.75</u></b>	<b><u>20.81</u></b>	<b><u>20.77</u></b>
Chorizo .....	Kilogramo	6.68	6.67	6.65	6.66	6.72	6.70
Jamón.....	Kilogramo	6.19	6.19	6.18	6.15	6.16	6.10
Salchicha .....	Kilogramo	8.20	7.95	7.98	7.94	7.94	7.97
<b>CEREALES.....</b>		<b><u>48.62</u></b>	<b><u>48.67</u></b>	<b><u>48.65</u></b>	<b><u>48.61</u></b>	<b><u>48.66</u></b>	<b><u>48.68</u></b>
Arroz nacional, de primera clase ...	Kilogramo	17.7	17.71	17.71	17.72	17.73	17.73
Codito .....	Kilogramo	3.49	3.49	3.48	3.48	3.48	3.50
Crema de maíz.....	Kilogramo	2.80	2.80	2.78	2.80	2.79	2.79
Macarrones .....	Kilogramo	3.21	3.20	3.23	3.23	3.23	3.24
Pan de micha .....	Kilogramo	8.91	8.91	8.89	8.81	8.83	8.83
Pan de molde .....	Kilogramo	8.29	8.33	8.34	8.34	8.36	8.37
Tortillas empacadas .....	Paq 10 Unid	4.22	4.23	4.21	4.23	4.23	4.23
<b>VEGETALES Y VERDURAS .....</b>		<b><u>40.33</u></b>	<b><u>41.95</u></b>	<b><u>42.19</u></b>	<b><u>40.68</u></b>	<b><u>40.59</u></b>	<b><u>40.50</u></b>
Ají dulce o picoloro .....	Kilogramo	3.19	3.22	3.20	3.02	2.98	2.92
Ajo .....	Kilogramo	1.68	1.73	1.77	1.79	1.79	1.78
Cebolla .....	Kilogramo	2.83	2.84	2.82	2.92	2.96	2.90
Lechuga americana .....	Kilogramo	4.97	5.73	5.60	5.25	5.14	5.14
Ñame.....	Kilogramo	2.69	2.62	2.62	2.51	2.55	2.56
Papas .....	Kilogramo	5.32	5.38	5.37	5.48	5.59	5.50
Plátano .....	Unidad	6.45	6.47	6.49	6.38	6.48	6.39
Tomate nacional .....	Kilogramo	6.14	6.70	7.06	6.17	5.79	5.96
Yuca .....	Kilogramo	3.05	3.13	3.10	3.01	3.07	3.02
Zanahoria .....	Kilogramo	4.02	4.14	4.16	4.15	4.23	4.33

Anexo No.2. Costo calórico de la canasta básica familiar de alimentos para el Resto urbano del país, por mes, según grupos de alimentos y productos: Años 2016 y 2017 (Continuación)

(En balboas)

Grupos de alimentos y productos	Unidad de medida	2016	2017				
		Dic	Ene	Feb	Mar	Abril	May
<b>LEGUMINOSAS .....</b>		<b><u>10.45</u></b>	<b><u>10.42</u></b>	<b><u>10.49</u></b>	<b><u>10.41</u></b>	<b><u>10.39</u></b>	<b><u>10.39</u></b>
Lenteja .....	Kilogramo	4.75	4.75	4.77	4.74	4.70	4.69
Poroto colorado.....	Kilogramo	5.70	5.67	5.72	5.68	5.69	5.70
<b>FRUTAS .....</b>		<b><u>10.94</u></b>	<b><u>10.68</u></b>	<b><u>10.64</u></b>	<b><u>10.82</u></b>	<b><u>10.83</u></b>	<b><u>10.78</u></b>
Guineo .....	Kilogramo	4.14	4.15	4.14	4.18	4.15	4.18
Manzana .....	Unidad	4.56	4.51	4.53	4.50	4.53	4.49
Naranja .....	Unidad	2.23	2.02	1.97	2.13	2.15	2.12
<b>GRASAS</b>		<b><u>11.39</u></b>	<b><u>11.32</u></b>	<b><u>11.35</u></b>	<b><u>11.46</u></b>	<b><u>11.51</u></b>	<b><u>11.09</u></b>
Aceite vegetal, nacional .....	Litro	9.79	9.72	9.74	9.83	9.87	9.43
Margarina.....	Kilogramo	1.60	1.60	1.61	1.62	1.64	1.66
<b>LÁCTEOS</b>		<b><u>28.68</u></b>	<b><u>28.9</u></b>	<b><u>28.98</u></b>	<b><u>28.98</u></b>	<b><u>29.12</u></b>	<b><u>29.11</u></b>
Leche evaporada .....	Kilogramo	4.91	4.91	4.92	4.91	5.04	5.06
Leche fresca pasteurizada.....	Litro	10.35	10.56	10.60	10.60	10.59	10.60
Queso amarillo .....	Kilogramo	8.63	8.64	8.64	8.66	8.68	8.62
Queso blanco .....	Kilogramo	4.79	4.79	4.82	4.82	4.81	4.84
<b>HUEVOS</b>		<b><u>5.65</u></b>	<b><u>5.61</u></b>	<b><u>5.62</u></b>	<b><u>5.55</u></b>	<b><u>5.50</u></b>	<b><u>5.48</u></b>
Huevos de gallina .....	Docena	5.65	5.61	5.62	5.55	5.50	5.48
<b>AZÚCAR.....</b>		<b><u>2.76</u></b>	<b><u>2.77</u></b>	<b><u>2.72</u></b>	<b><u>2.80</u></b>	<b><u>2.90</u></b>	<b><u>2.95</u></b>
Azúcar morena.....	Kilogramo	2.76	2.77	2.72	2.80	2.90	2.95
<b>MISCELÁNEOS.....</b>		<b><u>31.23</u></b>	<b><u>31.31</u></b>	<b><u>31.35</u></b>	<b><u>31.41</u></b>	<b><u>31.47</u></b>	<b><u>31.45</u></b>
Café molido, nacional .....	Kilogramo	12.04	12.03	12.02	12.04	12.03	12.03
Jugo de naranja .....	Litro	2.39	2.39	2.40	2.39	2.39	2.40
Mayonesa .....	Kilogramo	2.60	2.69	2.72	2.75	2.73	2.70
Pasta de tomate.....	Kilogramo	3.46	3.46	3.46	3.46	3.49	3.45
Sal.....	Kilogramo	0.32	0.32	0.32	0.33	0.33	0.32
Salsa de tomate al estilo panameño .....	Kilogramo	4.02	4.03	4.04	4.04	4.09	4.05
Soda .....	Litro	3.04	3.04	3.06	3.07	3.05	3.13
Sopa deshidratada.....	Kilogramo	2.39	2.39	2.39	2.38	2.39	2.40
Té .....	Kilogramo	0.96	0.96	0.95	0.97	0.96	0.96
<b>Costo total mensual de alimentos por hogar.....</b>		<b><u>280.94</u></b>	<b><u>282.50</u></b>	<b><u>282.62</u></b>	<b><u>281.45</u></b>	<b><u>281.23</u></b>	<b><u>280.24</u></b>

Fuente: Ministerio de Economía y Finanzas.

Anexo No. 3. Variaciones con respecto al mes anterior en el costo calórico de la canasta básica familiar de alimentos del distrito de Panamá y San Miguelito y del Resto urbano del país, según alimentos: Mayo de 2017

Número de productos comunes y no comunes	Alimentos	Variaciones (en balboas)		Total de productos con aumentos, disminuciones o ambas
		Panamá y San Miguelito	Resto urbano del país	
<b>Alimentos comunes a ambas canastas</b>				
	<b>Alimentos que aumentaron</b>			
	Azúcar morena	0.15	0.05	14
	Café molido, nacional	0.01	0.01	
	Codito	0.03	0.02	
	Guineo	0.02	0.03	
	Leche evaporada	0.02	0.01	
	Leche fresca pasteurizada	0.005	0.01	
	Macarrones	0.01	0.01	
	Margarina	0.01	0.02	
	Pechuga	0.03	0.12	
	Poroto colorado	0.002	0.01	
	Puerco liso	0.08	0.14	
	Queso blanco	0.20	0.03	
	Soda	0.10	0.09	
	Tomate nacional	0.04	0.16	
	<b>Alimentos que disminuyeron</b>			
	Aceite vegetal, nacional	0.03	0.44	17
	Ají dulce o picoloro	0.01	0.06	
	Arroz nacional, de primera clase	0.03	0.001	
	Cebolla	0.01	0.05	
	Corvina blanca	0.51	0.59	
	Jamón	0.01	0.05	
	Lechuga americana	0.11	0.004	
	Lenteja	0.08	0.01	
	Manzana	0.01	0.05	
	Naranja	0.05	0.03	
	Papas	0.06	0.09	
	Pasta de tomate	0.02	0.04	
	Plátano	0.22	0.08	
	Queso amarillo	0.18	0.06	
	Sal	0.003	0.001	
	Tortillas empacadas	0.03	0.01	
	Yuca	0.12	0.05	
	<b>Alimentos con tendencias inversas</b>			
	Ajo	0.01	0.01	18
	Babilla	0.00001	0.01	
	Carne para sopa (costilla)	0.01	0.02	
	Crema de maíz	0.01	0.004	
	Huevos de gallina	0.01	0.02	
	Jugo de naranja	0.03	0.002	
	Mayonesa	0.01	0.03	
	Muslo	0.02	0.17	
	Ñame	-	0.01	
	Pan de micha	0.09	-	
	Pan de molde	0.25	0.004	
	Pollo entero, sin pluma	0.23	0.02	
	Salchicha	0.001	0.03	
	Salsa de tomate al estilo panameño	0.01	0.05	
	Sopa deshidratada	0.004	0.003	
	Té	0.01	0.001	
	Tuna en agua	0.03	0.01	
	Zanahoria	0.01	0.10	

Número de productos comunes y no comunes	Alimentos	Variaciones (en balboas)		Total de productos con aumentos, disminuciones o ambas
		Panamá y San Miguelito	Resto urbano del país	

**Alimentos no comunes a ambas canastas**

**Alimentos de la canasta de los distritos de Panamá y San Miguelito**

10	Bistec de cinta	0.004	...	1 aumento, 9 disminuciones
	Carne molida de primera	0.03	...	
	Frijoles chiricanos	0.04	...	
	Hojuelas de maíz	0.01	...	
	Leche en polvo	0.01	...	
	Mortadela	0.002	...	
	Piña	0.12	...	
	Pulpa negra	0.13	...	
	Repollo	0.13	...	
	Sardina	0.02	...	

**Alimentos de la canasta del Resto urbano**

1	Chorizo	...	0.02	1 disminuyó
---	---------	-----	------	-------------

... Producto que no pertenece a una de las canastas.

Nota: los valores en color negro indican aumentos y los de color azul, bajas.

Fuente: Ministerio de Economía y Finanzas.





## **Dirección de Análisis Económico y Social**

**Raúl Moreira Rivera**

**Director**

Margarita Aquino Cornejo

**Subdirectora**

### **Departamento de Análisis Económico**

Tel. (507) 504-2842

**María Elizabeth Rojas**

Jefa

### **Departamento de Análisis Social**

Tel. (507) 507-7072

**Yamileth Castillo G.**

Jefa

### **Departamento de Información y Análisis Estadístico**

Tel. (507) 504-2854

**Julio Diéguez H.**

Jefe

### **Analistas**

Argelis Almanza, Editora  
Esilda Atencio  
Eudemia Pérez  
Humberto Garuz  
Janine Chandler  
Joslyn Guerra  
María C. González

Mariel Varela  
Omar Araúz  
Omar Moreno  
Ricardo Nieto  
Rosa E. Núñez  
Tanya Almario  
Tatiana Lombardo

### **Personal Administrativo**

Verónica Cumberbach  
Tel. (507) 504-2987

María Eleyza Oses  
Irasema González

### **Diseño de Relaciones Públicas**

### **Impresión en Sección de Reproducción**

<http://www.mef.gob.pa/es/informes/Paginas/CBA-2017.aspx>