

Costo calórico

de la canasta básica familiar de consumo en octubre de 2012

Ministerio de Economía y Finanzas

Dirección de Análisis Económico y Social



Notas aclaratorias

La canasta básica familiar de consumo, que se calcula para los distritos de Panamá y San Miguelito, considera una ingesta promedio mínima de 2,305 calorías por persona por día. Está estructurada en 10 grupos de alimentos y 50 productos que aportan el total de las calorías que se estima, requiere un individuo promedio.

Los alimentos que la integran son los de mayor consumo reportados por la población en la V Encuesta de Ingresos y Gastos de los Hogares de 1997/1998, realizada en las regiones urbanas del país, por el Instituto Nacional de Estadística y Censo de la Contraloría General de la República.

Para el cálculo mensual de la canasta básica familiar de consumo se toman en cuenta: el número promedio de personas por hogar (3.84 miembros) en los distritos de Panamá y San Miguelito según el Censo de Población y Vivienda de 2000, y el precio promedio de los productos que componen la canasta, obtenidos por el Instituto Nacional de Estadística y Censo en los establecimientos determinados.

Los productos a los que se da seguimiento para la actualización mensual de la canasta básica familiar de consumo, tienen especificaciones fijas, por tanto, en su cálculo no se reflejan los cambios de comportamiento del consumidor por efecto de sustituciones debido, por ejemplo, a la elección de productos de menor precio o cambio de gustos.

En este informe se hacen comparaciones del costo de la canasta básica familiar de consumo, utilizando información del Instituto Nacional de Estadística y Censo y de la Autoridad de Protección al Consumidor y Defensa de la Competencia. La metodología utilizada por estas instituciones para la recolección de la información, muestra diferencias principalmente en los productos a los que se les da seguimiento y las áreas de recolección. El Instituto Nacional de Estadística y Censo utiliza productos con especificaciones determinadas, en los distritos de Panamá y San Miguelito, en tanto la Autoridad de Protección al Consumidor y Defensa de la Competencia, a productos similares a los de precios más bajos, en los distritos de Panamá, San Miguelito, La Chorrera y Arraiján.

Salvo que se exprese lo contrario, las comparaciones de este reporte son con respecto al mes anterior.

Los datos parciales y los porcentajes presentados en los cuadros no siempre suman el total correspondiente debido a que a veces se redondean las cifras.

Signos convencionales que se emplean con mayor frecuencia en la publicación:

Signos convencionales que se emplean con mayor frecuencia en la publicación

.	Para separar decimales.
,	Para la separación de millares, millones, etc.
..	Dato no aplicable al grupo o categoría.
...	Información no disponible.
-	Cantidad nula o cero.
0	Cuando la cantidad es menor a la mitad de la unidad o fracción decimal adoptada para la expresión del dato.
0.0	
0.00	
B/.	Balboa.

Ministerio de Economía y Finanzas

Frank De Lima
Ministro

Omar Castillo
Viceministro de Economía

Mahesh Khemlani
Viceministro de Finanzas

**Costo calórico de la canasta básica familiar de consumo en
octubre 2012**

Argelis Almanza G.

Índice

Signos convencionales que se emplean con mayor frecuencia en la publicación	2
El costo calórico de los alimentos fue B/.312.89	9
Canasta en los supermercados.....	11
Canasta en las abarroterías y mini supermercados	13
Jumbo Ferias del Ahorro	14

Ilustraciones

Gráfica No. 1. Costo calórico de la canasta básica familiar de alimentos en los distritos de Panamá y San Miguelito, de enero a octubre: Años 2011 y 2012	9
Gráfica No. 2. Variación mensual en el costo calórico de la canasta básica familiar de alimentos en los distritos de Panamá y San Miguelito, de enero a octubre: Año 2011 y 2012	9

Cuadros estadísticos

Cuadro No. 1. Variación porcentual del costo calórico de la canasta básica de consumo, por alimento, de octubre con respecto al mes anterior: Año 2012	10
Cuadro No. 2. Costo medio y volatilidad de la canasta básica familiar según grupo de alimentos, a octubre: Años 2011 y 2012	11
Cuadro No. 3. Costo de la canasta básica de alimentos en los supermercados, de enero a octubre: Años 2011 y 2012.....	11
Cuadro No. 4. Variaciones del costo calórico de la canasta básica en los supermercados, por mes, según grupo alimenticio: Año 2012	12
Cuadro No. 5. Costo mínimo, máximo y promedio de la canasta básica familiar de alimentos en los supermercados y volatilidad durante el mes de octubre, según región: Año 2012.....	12
Cuadro No. 6. Número de productos con costo calórico más bajo en los supermercados, por región, durante el mes de octubre: Año 2012.....	13
Cuadro No. 7. Costo calórico mínimo, máximo y promedio y su volatilidad según canal de comercialización, de enero a octubre: Años 2010 a 2012	13
Cuadro No. 8. Número de alimentos de la canasta básica que venden las abarroterías y mini supermercados, por corregimientos y distritos, en la última semana de octubre: Año 2012	14
Cuadro No. 9. Costo calórico de los alimentos ofrecidos en las Jumbo Ferias, a los costos de los demás intermediarios y ahorros, según fuente de información: a octubre de 2012	14
Cuadro No. 10. Costo y ahorro de la canasta por los grupos de alimentos ofrecidos en las Jumbo Ferias y supermercados: a octubre 2012.....	15

Anexos

Anexo No. 1. Costo de la canasta básica familiar en los distritos de Panamá y San Miguelito: octubre 2011 y junio - octubre de 2012	16
Anexo No. 2. Precios más bajos de los productos de la canasta básica de alimentos, según localización del supermercado: octubre de 2012	18
Anexo No. 3. Precios promedio de los alimentos de la canasta básica que vendieron en las Jumbo Ferias durante el mes de octubre: Año 2012.....	19
Anexo No. 4: Precios de los alimentos de la canasta básica y que se venden en el Mercado Agrícola Central: Años 2011 y 2012	19

Canasta básica familiar de alimentos

Por: Argelis Almanza G.

Por segundo mes consecutivo, según datos proporcionados por el Instituto Nacional de Estadística y Censo, el costo calórico de la canasta básica de alimentos en los distritos de Panamá y San Miguelito, disminuyó. Este se estimó en B/.312.89 en el mes de octubre, B/.0.52 o 0.17% menos que el mes anterior. En dos meses se acumulan abaratamientos por B/.1.91 pero, aun así, resulta B/.17.51 o 5.6% mayor que el costo de hace un año.

Gráfica No. 1. Costo calórico de la canasta básica familiar de alimentos en los distritos de Panamá y San Miguelito, de enero a octubre: Años 2011 y 2012

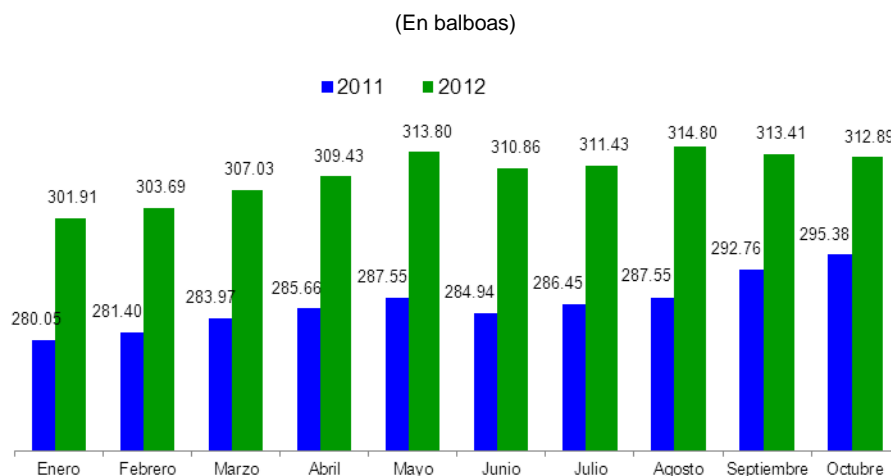

Fuente: Ministerio de Economía y Finanzas.

Para la Autoridad de Protección al Consumidor y Defensa de la Competencia la canasta costó B/.287.39 en los supermercados, B/.308.26 en los mini supermercados y B/.307.37 en las abarroterías de los distritos de Panamá, San Miguelito, Arraiján y La Chorrera.

Las Jumbo Ferias ofrecieron 38 de los 50 productos que conforman la canasta básica familiar de alimentos, a B/.173.09. Este costo calórico representó un ahorro de B/.60.37.

El costo calórico de los alimentos fue B/.312.89

En el mes de octubre, en los distritos de Panamá y San Miguelito, el costo calórico de la canasta básica de alimentos fue B/.312.89, B/.0.52 o 0.17% menos que el mes anterior. Este sería el cuarto mes con disminuciones de su costo; enero, junio y septiembre son los otros tres. Estas rebajas suman B/.5.15. No obstante, sobre por las alzas de marzo, abril, mayo y agosto, el costo calórico de la canasta de octubre superó en B/.17.51 el de hace un año.

De los 50 productos alimenticios que forman la canasta básica de alimentos, 21 costaron entre 0.19 y 17.65 por ciento menos. Las rebajas más significativas fueron para: naranja (B/.1.29), pollo (B/.1.16), pecho (B/.0.15), carne molida (B/.0.11), corvina (B/.0.08), ñame, huevos de gallina y jugo de naranja (cada uno con B/.0.07). 19 alimentos costaron entre 0.20 y 10.38 por ciento más y sobresalieron: pan de molde (B/.0.67), arroz de primera (B/.0.54), queso amarillo (B/.0.41), lechuga (B/.0.40) porotos (B/.0.14), plátanos (B/.0.13), crema (B/.0.12), jamón y chuleta (B/.0.09 ambos). En 10 no hubo cambios con relación al mes pasado.

Gráfica No. 2. Variación mensual en el costo calórico de la canasta básica familiar de alimentos en los distritos de Panamá y San Miguelito, de enero a octubre: Año 2011 y 2012

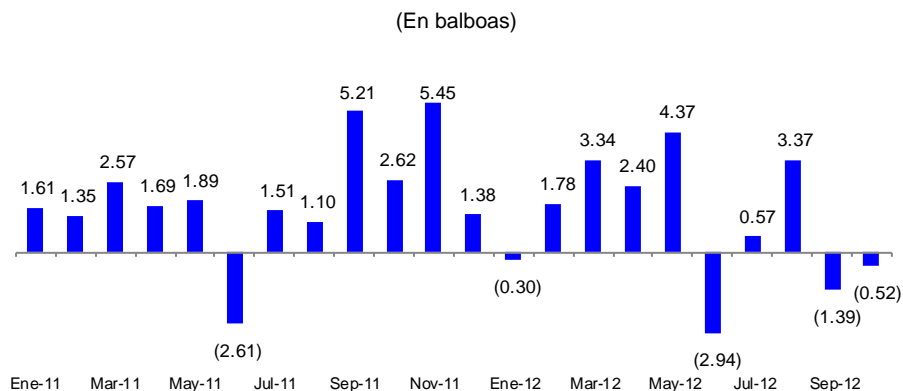

Fuente: Ministerio de Economía y Finanzas.

Durante 2012 el costo calórico de la canasta básica promedió B/.309.92 y en 2011, B/.286.57. No obstante su costo ha sido más estable que en 2011 puesto que la volatilidad del costo fue menor (19.41 respecto a 21.93 puntos). Hubo grupos alimenticios más sensibles a los cambios de precios, como: frutas, cereales y lácteos. En el caso de las frutas, principalmente por la estacionalidad de la cosecha, y en otros como los cereales, se suma el rendimiento de los factores productivos.

Cuadro No. 1. Variación porcentual del costo calórico de los alimentos que integran canasta básica de consumo, respecto al mes anterior: Año 2012

Alimentos por variación del costo calórico			
Disminuciones		Aumentos	
Productos	Variación	Productos	Variación
Naranja	17.65	Lechuga.....	10.38
Pecho.....	7.53	Porotos	6.03
Zanahoria.....	6.90	Crema.....	3.61
Pollo.....	4.10	Pan de molde.....	3.50
Sal	3.70	Queso amarillo....	3.02
Tomate nacional.....	1.96	Cebolla	2.74
Papa	1.72	Plátano	2.08
Salsa de tomate	1.67	Arroz de primera .	1.96
Ñame	1.57	Jamón.....	1.84
Huevos de gallina.....	1.49	Yuca	1.82
Carne molida.....	1.60	Jarrete	1.46
Corvina	1.30	Bebida de frutas..	1.43
Macarrón.....	1.22	Chuleta	1.28
Té	1.16	Tortilla de maíz ...	0.97
Sopa deshidratada ...	1.00	Tuna	0.62
Jugo de naranja	0.93	Bistec de cinta	0.46
Ajo	0.72	Babilla.....	0.38
Margarina.....	0.69	Café molido	0.20
Leche en polvo.....	0.43		
Salchicha	0.39		
Aceite vegetal	0.19		

Fuente: Ministerio de Economía y Finanzas.

26 productos de los 50 que componen la canasta básica de alimento resultaron con mayor volatilidad en el costo calórico, con respecto al año anterior y 24 fueron menos volátil. Los productos más volátiles fueron: sal (7.859), naranja (1.574), babilla (0.209), leche fresca (0.163), tuna (0.143) carne molida (0.113) queso amarillo (0.041). Otros para productos que también variaron su costo, pero en rangos más estrechos fueron: cebolla (0.428), ñame (0.368), pan de molde (0.257), papa (0.245), lechuga (0.113) y pan de flauta (0.050).

Los mayoristas o intermediarios adquieren algunos de estos alimentos en el Mercado Agrícola Central, ya sea para la venta directa al consumidor o como materia prima como en el caso del maíz para la elaboración de tortilla que está considerada en la canasta.

De estos, algunos sustitutos, 4 se vendieron a menor precio en octubre respecto al mes de septiembre (frijol, maíz pilado, ajo y ñame), 6 no experimentaron cambios (arroz, lenteja, poroto, lechuga, guineo y naranja) y el resto, alzas.

Cuadro No. 2. Costo medio y volatilidad de la canasta básica familiar según grupo de alimentos, a octubre: Años 2011 y 2012

Grupo de alimentos	Costo medio (en balboas)		Volatilidad del costo ^{1/}	
	2011	2012	2011	2012
TOTAL.....	<u>286.57</u>	<u>309.92</u>	<u>21.93</u>	<u>19.41</u>
Carnes	93.13	99.34	2.91	0.95
Cereales	57.15	63.77	1.34	1.42
Vegetales y verduras	28.18	29.14	0.67	0.51
Leguminosas	4.06	4.22	0.00	0.01
Frutas	18.72	22.48	0.75	3.75
Grasas	8.85	9.48	0.15	0.01
Lácteos.....	34.24	36.55	0.62	1.13
Huevos	4.15	4.65	0.03	0.01
Azúcares.....	5.68	5.93	0.00	0.01
Misceláneos.....	32.41	34.38	0.79	0.60

^{1/} Corresponde a la desviación estándar de los costos mensuales respecto al promedio (varianza estadística) en el mismo año. Entre mayor es el número, mayor la volatilidad del costo.

Fuente: Ministerio de Economía y Finanzas.

Canasta en los supermercados

La Autoridad de Protección al Consumidor y Defensa de la Competencia estimó el costo de la canasta básica de alimentos de octubre en B/.287.39 (B/.3.20 o 1.13% más que el mes anterior) en los distritos de Panamá y San Miguelito.

El costo mínimo de la canasta básica de alimento corresponde al de enero (B/.279.73) y el máximo al de abril (B/.289.78); el de octubre de este año (B/.287.17) se mantiene dentro del margen del mínimo y el máximo anual.

Cuadro No. 3. Costo de la canasta básica de alimentos en los supermercados, de enero a octubre: Años 2011 y 2012

(En balboas)

Mes	2011	2012
Enero.....	263.56	279.73
Febrero.....	263.06	284.70
Marzo.....	267.58	286.38
Abril.....	267.16	289.78
Mayo.....	267.43	289.15
Junio.....	257.98	283.29
Julio.....	258.90	283.81
Agosto.....	262.35	283.25
Septiembre....	268.50	284.19
Octubre.....	271.90	287.39
Promedio.....	264.84	285.17
Volatilidad.....	19.58	9.26

Fuente: Autoridad de Protección al Consumidor y Defensa de la Competencia.

Todos los grupos de alimentos en los supermercados se encarecieron respecto al mes anterior excepto las grasas (B/.0.55 menos). Los que reportaron mayor incremento con respecto al mes anterior fueron vegetales y frutas (B/.2.37), cereales y derivados (B/.0.46) misceláneos y lácteos (B/.0.26 ambos), y pescado (B/.0.22).

Cuadro No. 4. Variaciones del costo calórico de la canasta básica en los supermercados, por mes, según grupo alimenticio:
Año 2012

(En balboas)

Grupo de alimentos	Enero	Febrero	Marzo	Abril	Mayo	Junio	Julio	Agosto	Septiembre	Octubre
TOTAL.....	<u>0.96</u>	<u>4.97</u>	<u>1.68</u>	<u>3.40</u>	<u>-0.63</u>	<u>-5.86</u>	<u>0.52</u>	<u>-0.56</u>	<u>0.94</u>	<u>3.20</u>
Lácteos.....	-0.22	0.51	0.47	0.74	-0.11	-0.72	-0.46	0.13	0.16	0.26
Carnes.....	-0.58	-0.25	-0.82	2.41	-0.48	-0.78	0.64	-0.54	-1.41	0.16
Pescado.....	-0.57	1.12	-0.47	1.07	-0.30	-0.76	0.44	-0.22	-0.45	0.22
Leguminosas.....	0.02	-0.08	0.40	-0.23	-0.08	-0.11	0.08	0.11	0.20	0.03
Cereales y derivados.....	0.00	1.24	-0.18	1.15	-0.69	-1.54	-0.15	-0.63	1.40	0.46
Grasas.....	-0.23	1.34	-2.02	1.96	-0.68	-0.88	0.06	-0.46	0.56	-0.55
Vegetales y frutas.....	2.61	0.38	3.58	-2.65	1.04	-1.18	0.21	0.33	-0.12	2.37
Misceláneos.....	-0.08	0.72	1.74	-2.05	0.66	0.12	-0.32	0.73	0.59	0.26

Fuente: Autoridad de Protección al Consumidor y Defensa de la Competencia.

Los supermercados de San Miguelito (B/.229.89) y Arraiján (B/.233.23) registraron el costo más bajo al mes de octubre. A pesar que en San Miguelito ubica el costo de la canasta básica más accesible, los precios entre uno y otro supermercado difieren en gran magnitud, los mismos alcanzan la segunda volatilidad más alta (463.24) durante el mes.

Cuadro No. 5. Costo mínimo, máximo y promedio de la canasta básica familiar de alimentos en los supermercados y volatilidad durante el mes de octubre, según región: Año 2012

Corregimiento y distritos	Costo de la canasta			Volatilidad ^{1/}
	Mínimo	Máximo	Promedio	
CORREGIMIENTOS				
Bella Vista.....	288.33	312.66	302.33	157.95
Betania.....	273.43	293.75	283.77	86.93
Juan Díaz.....	239.19	281.02	258.73	308.19
Parque Lefevre.....	274.57	285.78	278.92	36.16
Pueblo Nuevo.....	272.17	299.46	285.82	372.36
San Francisco.....	278.55	300.29	290.44	80.90
Santa Ana y Calidonia.....	252.19	273.04	263.17	120.41
Tocumen.....	254.52	306.62	279.50	682.03
DISTRITOS				
San Miguelito.....	229.89	290.68	264.88	463.24
La Chorrera.....	241.43	288.25	272.05	275.19
Arraiján.....	233.23	277.18	261.69	287.91

^{1/} Corresponde a la varianza.

Fuente: Autoridad de Protección al Consumidor y Defensa de la Competencia.

El costo de la canasta básica de alimento fue más alto en los supermercados de Bella Vista (B/.312.66), Tocumen (B/.306.62) y San Francisco (B/.300.29) y menor en los de Juan Díaz (B/.258.73) pero las diferencias de costo entre los distintos supermercados fue alta (308.19) pero contó con el mayor número de productos baratos (12).

Cuadro No. 6. Número de productos con costo calórico más bajo en los supermercados, por región, durante el mes de octubre: Año 2012

Región	Número de productos	Región	Número de productos
CORREGIMIENTOS:		Betania.....	1
Juan Díaz.....	12	Parque Lefevre...	0
Bella Vista.....	9	DISTRITOS:	
San Francisco.....	7	Arraiján.....	11
Santa Ana y Calidonia..	7	La Chorrera.....	3
Tocumen.....	2	San Miguelito.....	0
Pueblo Nuevo.....	1		

Fuente: Autoridad de Protección al Consumidor y Defensa de la Competencia.

Canasta en las abarroterías y mini supermercados

El costo promedio de la canasta básica de alimento en los mini supermercados fue B/.320.31 y B/.317.23 en las abarroterías. B/.3.08 fue la diferencia del costo de las abarroterías con respecto al de los Mini supermercados. Con respecto a los supermercados, el costo de la canasta en los mini supermercados lo superó en B/.35.15 y en las abarroterías en B/.32.06.

Cuadro No. 7. Costo calórico mínimo, máximo y promedio de la canasta básica de consumo y volatilidad, según canal de comercialización, de enero a octubre: Años 2010 a 2012

Canal de Comercialización	Costo calórico, en balboas			Volatilidad ^{a/}
	Mínimo	Máximo	Promedio	
2010				
Abarroterías.....	273.11	284.95	278.05	18.83
Minis supermercados.....	275.83	285.01	279.94	12.25
Supermercados.....	252.20	256.44	254.15	2.38
2011				
Abarroterías.....	285.37	305.96	294.29	53.46
Minis supermercados.....	288.30	310.78	297.54	60.48
Supermercados.....	257.98	271.90	264.84	19.58
2012				
Abarroterías.....	307.37	331.50	317.23	66.27
Mini supermercados.....	308.26	334.54	320.31	80.52
Supermercados.....	279.73	289.78	285.17	9.26

^{a/}Corresponde a la varianza.

Fuente: Autoridad de Protección al Consumidor y Defensa de la Competencia.

El costo mínimo y máximo en los supermercados tuvo una diferencia de B/.10.05, en las abarroterías B/.24.13 y los mini supermercados B/.26.28. Mientras la diferencia sea baja, la volatilidad va a ser menor.

En los tres intermediarios con respecto al 2011, la situación fue similar, más no en 2010 cuando el costo de la canasta básica de alimento resultó más barato en los supermercados y más costoso en las abarroterías.

En los mini supermercados y en las abarroterías se ofrecen menos número de alimentos que componen la canasta básica que en los supermercados, entre un mínimo de 14 y un máximo de 40.

Cuadro No. 8. Número de alimentos de la canasta básica que vendieron las abarroterías y mini supermercados, por corregimientos y distritos, en la última semana de octubre: Año 2012

Corregimientos y distritos	Cantidad de alimentos de la canasta que venden		
	Mínimo	Máximo	Mediana de la cantidad de alimentos
CORREGIMIENTOS			
Bella Vista.....	14	31	26
Betania	18	35	34
Juan Díaz	31	39	37
Parque Lefevre	26	37	32
Pueblo Nuevo	27	35	29
San Francisco.....	21	30	26
Santa Ana y Calidonia	27	32	30
Tocumen	30	40	36
Vista Alegre (Arraján).....	36	36	36
DISTRITOS			
San Miguelito.....	31	39	34
La Chorrera	31	39	35

Fuente: Autoridad de Protección al Consumidor y Defensa de la Competencia.

Las abarroterías y mini supermercados que vendieron la mayor cantidad de productos que integran la canasta básica se encontraron en Tocumen (40), Juan Díaz (39), San Miguelito (39), La Chorrera (39) y Parque Lefevre (37). El número de productos que ofrecen estos intermediarios está en función de la demanda poblacional, a los alimentos que más suelen adquirir hábitos de compra y a las facilidades de que dispongan para su conservación. Los establecimientos de Bella Vista (14) y Betania (18) vendieron menor número de productos de la canasta básica de alimentos.

Jumbo Ferias del Ahorro

Las Jumbo Ferias son una de las alternativas ofrecidas a los consumidores para bajar el costo de la canasta básica de alimentos. Las ferias vendieron 38 productos de los 50 que la componen la canasta de alimentos. Las compras en las Jumbo Ferias supuso un ahorro de B/.26.34 respecto al costo de estos productos en los supermercados, B/.36.11 en los mini supermercados y B/.25.66 en las abarroterías.

Cuadro No. 9. Costo calórico de los alimentos ofrecidos en las Jumbo Ferias, a los costos de los demás intermediarios y ahorros, según fuente de información: a octubre de 2012

(En balboas)

Intermediarios y fuente de información	Costo	Ahorros
Instituto de Mercadeo Agropecuario (Jumbo feria).....	173.09	-
Instituto Nacional de Estadísticas y Censo	233.47	60.37
Autoridad para la Protección del consumidor y defensa de la competencia:		
Supermercados	199.44	26.34
Mini supermercados	209.21	36.11
Abarroterías.....	198.76	25.66

Fuente: Ministerio de Economía y Finanzas.

El ahorro que originan las compras de los alimentos en las ferias fue más significativo en los cereales (B/.9.96), de modo especial en el arroz (B/.6.93) y pan molde (B/.2.51). Fueron menores en carnes (B/.7.18), vegetales y verduras (B/.6.63) y frutas (B/.2.43) porque son alimentos muy fungibles. También hubo ahorros en el grupo de alimentos misceláneos (B/.2.78). Los lácteos y huevos no costaron menos que en los supermercados.

Cuadro No. 10. Costo y ahorro de la canasta de los grupos de alimentos ofrecidos en las Jumbo Ferias y supermercados: A octubre 2012

(En balboas)

Grupos de alimentos	Costo promedio ^{a/}		Ahorro
	Jumbo ferias	Supermercados	
TOTAL.....	173.09	199.44	26.34
Carnes.....	53.40	60.58	7.18
Cereales.....	37.22	47.18	9.96
Vegetales y verduras....	20.61	27.23	6.63
Leguminosas.....	3.31	3.64	0.33
Frutas.....	6.17	8.60	2.43
Grasas.....	5.48	5.90	0.42
Lácteos.....	23.14	19.84	(3.29)
Huevos.....	4.62	4.53	(0.09)
Misceláneos.....	19.16	21.93	2.78

^{a/} el costo promedio y el ahorro esta en relación a la estimación de la canasta con 38 productos.

Fuente: Instituto de Mercadeo Agropecuario

Las jumbo ferias ofrecieron rebajas significativas en productos como: jugo de naranjas (B/.3.63), pollo (B/.2.90) tomate nacional (B/.2.16),naranja y tuna (B/.1.89 en ambos productos), ñame (B/. 1.58), chuleta de cerdo (B/.1.18), y corvina (B/.1.08).

Anexo No. 1. Costo de la canasta básica familiar en los distritos de Panamá y San Miguelito:
Octubre 2011 y junio a octubre de 2012

Alimento	Unidad de medida	Octubre 2011	2012				
			Junio	Julio	Agosto	Sep-tiembre	Octubre
CARNES		96.46	97.94	100.01	101.49	100.06	98.85
RES		29.96	31.05	31.10	32.18	32.37	32.21
Babilla.....	Libra	16.55	16.22	16.49	17.56	17.70	17.76
Bistec de cinta	Libra	4.53	4.91	4.95	4.89	4.82	4.84
Carne molida	Libra	6.04	6.91	6.72	6.75	6.83	6.72
Jarrete	Libra	0.90	0.99	1.01	1.01	1.00	1.01
Pecho	Libra	1.94	2.02	1.94	1.98	2.02	1.87
CERDO		6.66	6.78	7.24	7.11	7.14	7.24
Chuleta	Libra	6.66	6.78	7.24	7.11	7.14	7.24
POLLO	Libra	29.69	29.69	30.85	0.85	28.30	27.14
PESCADO		15.37	14.98	15.26	15.67	16.65	16.61
Cojinúa	Libra	3.63	2.86	3.00	3.22	3.65	3.65
Corvina	Libra	5.76	5.71	5.63	5.60	6.02	5.94
Tuna	Lata 170 gr.	5.98	6.41	6.63	6.85	6.98	7.02
CARNES PREPARADAS.....		14.78	15.44	15.56	15.68	15.61	15.66
Jamón.....	Libra	4.36	4.98	4.98	4.93	4.94	5.04
Salchichas	Paquete (lb.)	10.42	10.46	10.58	10.75	10.67	10.62
CEREALES		59.07	64.17	63.37	63.65	63.90	65.22
Arroz de primera	Libra	26.65	27.74	27.74	26.65	27.74	28.28
Crema.....	Sobre 320 gr.	2.74	3.26	3.26	3.30	3.30	3.42
Macarrones.....	Paquete 125-454 gr.	3.51	3.74	3.70	3.79	3.79	3.74
Pan de molde	14 a 18 oz.	17.49	19.65	18.97	20.05	19.24	19.92
Pan de flauta	Cada uno	6.24	6.89	6.78	6.89	6.89	6.89
Tortilla de maíz	Paquete (10 c.u.)	2.43	2.89	2.92	2.98	2.95	2.98
VEGETALES Y VERDURAS .		28.41	29.14	28.83	28.89	27.88	28.23
Ajo	Libra	1.09	0.78	0.90	1.07	1.00	0.99
Cebolla	Libra	2.83	2.99	3.03	2.99	2.91	2.99
Lechuga.....	Libra	3.88	4.16	3.84	3.91	3.84	4.24
Ñame.....	Libra	4.53	3.69	3.86	4.23	4.26	4.19
Papas	Libra	3.63	3.95	3.76	3.76	3.63	3.57
Plátano	Libra	5.97	6.35	6.23	6.23	6.10	6.23
Tomate nacional	Libra	3.42	4.29	4.14	3.57	3.06	3.00
Yuca	Libra	1.82	1.79	1.86	1.86	1.82	1.86
Zanahoria	Libra	1.24	1.13	1.22	1.28	1.26	1.17
LEGUMINOSAS		4.08	4.16	4.18	4.32	4.16	4.30
Lenteja.....	Libra	1.78	1.76	1.72	1.74	1.78	1.78
Poroto.....	Libra	2.30	2.40	2.46	2.58	2.38	2.52
FRUTAS		19.47	23.57	22.90	24.00	24.19	22.90
Guineo.....	Libra	2.42	2.50	2.50	2.50	2.50	2.50
Manzana.....	Unidad	13.18	14.61	14.37	14.61	14.37	14.37
Naranja.....	Unidad	3.87	6.46	6.03	6.89	7.32	6.03
GRASAS		9.48	9.38	9.49	9.57	9.57	9.54
Aceite Vegetal	1.8 litro	7.46	7.49	7.55	7.66	7.66	7.64
Margarina	Libra	2.02	1.88	1.94	1.91	1.91	1.90
LÁCTEOS		34.92	37.04	37.07	37.36	37.62	37.99
Leche en polvo	Lata 360 gr.	7.35	7.76	7.88	8.07	8.20	8.16
Leche evaporada.....	Lata 6 oz.	5.41	5.95	5.95	5.95	5.95	5.95
Leche fresca.....	¼ galón	8.87	9.94	9.85	9.94	10.03	10.03
Queso amarillo.....	Libra	13.29	13.40	13.40	13.40	13.45	13.86

Anexo No. 2. Costo de la canasta básica familiar en los distritos de Panamá y San Miguelito:
Octubre 2011 y junio a octubre de 2012

Alimento	Unidad de medida	Octubre 2011	2012				
			Junio	Julio	Agosto	Septiembre	Octubre
HUEVOS (de gallina)	Docena	4.46	4.67	4.67	4.67	4.79	4.72
AZÚCARES (Azúcar blanca)	Libra	5.75	5.96	5.96	5.96	5.96	5.96
MISCELÁNEOS		33.29	34.84	34.95	34.88	35.27	35.16
Salsa de tomate	Lata 170 gr.	2.18	2.18	2.14	2.18	2.22	2.18
Pasta de tomate	Lata 174 gr.	4.44	4.57	4.63	4.70	4.70	4.70
Sopas deshidratadas	Cajeta de 2 sobres	3.31	3.48	3.55	3.52	3.55	3.52
Jugo de naranja	¼ galón	6.27	6.93	6.93	6.73	7.06	7.00
Mayonesa	Frasco 473 ml.	2.01	2.01	2.01	2.01	2.01	2.01
Bebidas de frutas	¼ galón	2.58	3.01	3.01	3.01	3.06	3.10
Café molido	425 gr.	6.58	6.65	6.65	6.63	6.63	6.65
Soda en envase de vidrio	Unidad	5.01	5.07	5.07	5.13	5.07	5.07
Té	Caja (24 sobres)	0.48	0.50	0.50	0.49	0.50	0.49
Sal	Libra	0.45	0.45	0.45	0.46	0.46	0.45
Costo de alimentos por hogar		295.38	310.86	311.43	314.80	313.41	312.89

Fuente: Ministerio de Economía y Finanzas.

Anexo No. 3. Precios más bajos de los productos de la canasta básica de alimentos, según localización del supermercado: octubre de 2012

Alimento	Corregimiento o distrito	Unidad de medida	Costo (en balboa)
Productos lácteos:			
Leche en polvo	Juan Díaz	Lata 390 g	3.12
Leche evaporada	Juan Díaz	Lata 167 g	0.42
Leche fresca grado A	Juan Díaz	Litro (1/4 galón)	0.96
Queso amarillo	Bella Vista	Libra	2.62
Carnes y productos cárnicos			
Carne de res de primera	Santa Ana	1 Libra	2.31
Carne molida	Arraiján	Libra	2.10
Chuleta de cerdo	Juan Díaz	Libra	1.81
Jamón Cocido sin empacar (nevera)	Arraiján	Libra	1.62
Jarrete	Tocumen	Libra	0.54
Lomo de cinta con hueso	Santa Ana	Libra	2.01
Pecho	Arraiján	Libra	1.07
Pollo limpio	Arraiján	Libra	1.07
Salchicha de carne de res empacada	Santa Ana	Libra	1.00
Tuna en agua (Atún en trozos)	Arraiján	Libra	0.97
Leguminosa:			
Lentejas	Santa Ana	Lata 170 g	0.69
Porotos	Juan Diaz	Libra	0.85
Cereales y derivados:			
Arroz de primera	Santa Ana	Libra	2.05
Macarrón		Paquete 10 unidades	
Pan de flauta	Juan Díaz	15-18 onzas	0.89
Pan molde	Arraiján	5 libras	1.05
Tortilla de maíz	La Chorrera	Libra	0.79
Grasas			
Aceite vegetal	Arraiján	425 - 454 g	3.89
Margarina	Bella Vista	1.8 lt	1.11
Vegetales, tubérculos y frutas:			
Ajo	Juan Díaz	Libra	1.13
Cebolla	Juan Díaz	Libra	0.65
Guineos	Arraiján	Libra	0.29
Lechuga	Betania	Libra	1.00
Manzana mediana	Tocumen	Unidad	0.31
Naranja	Bella Vista	Libra	0.07
Ñame baboso	Santa Ana	Libra	0.97
Papas	La Chorrera	Libra	0.45
Tomate nacional de perita	Arraiján	Unidad	1.06
Yuca	Pueblo Nuevo	Libra	0.47
Zanahoria	Arraiján	Libra	0.43
Azúcar	Bella Vista	Libra	0.47
Misceláneos:			
Bebidas de frutas	Bella Vista	Docena	0.68
Café	Arraiján	Lata 174 g	2.73
Crema de maíz	Santa Ana	Libra	0.54
Huevos empacados	Juan Díaz	Frasco 465 g	1.72
Jugo de naranja	Juan Díaz	Caja de 2 sobres	1.02
Mayonesa	Arraiján	Litro (1/4 galón)	2.06
Pasta de tomate	Juan Díaz	Lata 170 g	0.54
Sal	Bella Vista	Caja de 24 sobres	0.20
Salsa de tomate	Bella Vista	Libra	0.50
Sopa de pollo con fideos	Bella Vista	320 g	0.90
Té	La Chorrera	425.24 g	0.82
Soda	Bella Vista	Litro (1/4 galón)	0.96

Fuente: Ministerio de Economía y Finanzas con datos de la Autoridad de Protección al Consumidor y Defensa de la Competencia.

Anexo No. 4. Precios promedio de los alimentos de la canasta básica que vendieron en las Jumbo Ferias durante el mes de octubre: Año 2012

(En balboas)

Producto	Unidad de medida	Precio promedio	Producto	Unidad de medida	Precio promedio
Aceite.....	1.8 litros	3.68	Lentejas.....	Libra	0.61
Ajo.....	Libra	0.95	Macarrones.....	439.50 gramos	0.67
Arroz de primera.....	Libra	0.30	Mayonesa.....	473 gramos	1.71
Bistec de Cinta.....	Libra	2.13	Naranja.....	Unidad	0.10
Café.....	425 gramos	2.48	Name.....	Libra	0.73
Cebolla.....	Libra	0.56	Pan molde.....	16 onzas	0.99
Chuleta de cerdo.....	Libra	1.81	Papa.....	Libra	0.41
Cojinúa.....	Libra	1.67	Pasta de tomate.....	174 gramos	0.52
Corvina entera.....	Libra	1.86	Plátano verde.....	Libra	0.45
Crema de maíz.....	320 gramos	0.59	Pollo entero.....	Libra	1.03
Guineo.....	lb.	0.25	Poroto.....	Libra	1.00
Huevos.....	docena	1.94	Sal.....	Libra	0.25
Jamón.....	Libra	1.81	Salchicha de carne.....	Libra	1.19
Jugo de frutas.....	litro	1.10	Salsa de tomate.....	170 gramos	0.68
Jugo de naranja.....	litro	0.50	Tomate.....	Libra	0.52
Leche en polvo.....	360 gramos	3.85	Tortilla de maíz.....	10 Unidades	0.73
Leche evaporada.....	170.1 gramos	0.51	Tuna.....	170 gramos	0.68
Leche fresca.....	946ml	1.23	Yuca.....	Libra	0.41
Lechuga.....	Libra	0.86	Zanahoria.....	Libra	0.41
Lentejas.....	Libra	0.61			

Fuente: Instituto de Mercadeo Agropecuario.

Anexo No. 5: Precios de los alimentos de la canasta básica y que se venden en el Mercado Agrícola Central: Años 2011 y 2012

Alimento	Unidad de medida	Precios		Promedio		Volatilidad	
		Sep-12	Oct-12	Oct-11	Oct-12	Oct-11	Oct-12
Ajo	Caja 22lbs	19.36	18.26	21.51	15.84	45.66	7.03
Arroz pilado de primera ..	Quintal	47.00	47.00	43.08	46.92	3.13	0.04
Cebolla importada	Saco 50 libras	21.50	26.00	22.82	22.69	7.66	5.14
Cebolla nacional.....	Saco 50 libras	19.00	-	16.37	19.42	19.04	3.94
Frijol chiricano blanco.....	Quintal	95.00	92.00	67.31	91.54	195.31	59.55
Frijol chiricano rojo	Quintal	92.00	92.00	67.55	90.25	208.20	47.07
Guineo	Caja 100 libras	14.00	14.00	14.00	14.22	-	0.14
Lechuga americana.....	Caja 40 libras	18.40	18.40	17.05	17.56	23.34	21.46
Lechuga nacional.....	12 Mazos	-	-	2.68	4.24	0.39	0.45
Lentejas	Quintal	56.00	56.00	55.15	55.72	11.09	0.68
Maíz en grano	Quintal	25.00	25.00	23.53	25.26	33.12	2.96
Maíz pilado.....	Quintal	43.00	42.00	36.21	45.23	49.19	20.78
Naranja de jugo.....	Ciento	5.00	5.00	5.33	8.81	1.87	8.14
Naranja de jugo verde	Ciento	5.00	5.00	4.50	7.30	1.17	7.08
Naranja Injertada.....	Ciento	8.00	8.00	8.01	9.35	6.44	1.89
Name	Quintal	107.00	89.00	72.55	86.16	288.41	333.69
Name diamante.....	Quintal	45.00	39.00	24.13	35.82	227.47	55.42
Name paleta.....	Quintal	47.00	42.00	28.84	38.98	237.57	39.67
Papa	Saco 50 libras	11.00	12.00	21.29	15.36	47.61	13.23
Plátano Bocas del Toro ..	Ciento	23.00	25.00	18.14	22.78	7.99	1.50
Plátano Chiriquí.....	Ciento	22.00	23.00	16.68	19.94	4.12	2.60
Plátano Darién	Ciento	21.00	21.00	16.47	19.23	5.26	1.22
Poroto nacional	Quintal	98.00	98.00	75.33	93.39	107.91	12.33
Tomate 3x3 TA.....	Caja 15 libras	3.90	8.85	6.92	8.78	4.24	11.26
Tomate 3x3 TB.....	Caja 15 libras	3.90	8.85	7.17	8.82	3.35	11.27
Tomate 4x4 TA.....	Caja 15 libras	2.55	6.90	5.56	6.67	2.44	7.54
Tomate 4x4 TB.....	Caja 15 libras	2.55	6.90	5.35	6.69	2.46	7.64
Tomate perita TB	Caja 14 libras	3.50	8.40	6.57	7.80	8.12	9.27
Yuca.....	Saco 90 libras	17.10	18.00	18.81	18.12	23.72	0.63
Zanahoria.....	Saco 50 libras	11.00	14.00	13.81	11.80	21.85	2.01

Fuente: Instituto de Mercadeo Agropecuario

Dirección de Análisis Económico y Social

Rogelio Alvarado
Director

Departamento de Análisis Económico

Tel. (507) 507 7076

Robinson Sucre
Jefe

Departamento de Análisis Social

Tel. (507) 507 7072

Margarita Aquino
Jefa

Analistas

Ana Sánchez
Carlos Carrasco
Esilda Atencio
Janine Chandler
Jorge Cabal
Joslyn Guerra
María C. González
María Rojas
Mariel Varela
Omar Araúz
Tanya Almarío

Argelis Almanza
Eudemia Pérez
Omar Moreno
Rosa Núñez
Tatiana Lombardo
Vielka J. de Díaz
Yamileth Castillo

Julio Diéguez H.
Coordinador de Estadística e Informática

Diseño de Relaciones Públicas
Impresión en Sección de Reproducción

Ministerio de Economía y Finanzas