

# Costo calórico

## de la canasta básica familiar de alimentos en noviembre de 2012

Ministerio de Economía y Finanzas

Dirección de Análisis Económico y Social



**GOBIERNO NACIONAL**  
REPÚBLICA DE PANAMÁ



## Notas aclaratorias

La canasta básica familiar de alimentos, que se calcula para los distritos de Panamá y San Miguelito, considera una ingesta promedio mínima de 2,305 calorías por persona por día. Está estructurada en 10 grupos de alimentos y 50 productos que aportan el total de las calorías que se estima, requiere un individuo promedio.

Los alimentos que la integran son los de mayor consumo reportados por la población en la V Encuesta de Ingresos y Gastos de los Hogares de 1997/1998, realizada en la regiones urbanas del país, por el Instituto Nacional de Estadística y Censo de la Contraloría General de la República.

Para el cálculo mensual de la canasta básica familiar de alimentos se toman en cuenta: el número promedio de personas por hogar (3.84 miembros) en los distritos de Panamá y San Miguelito según el Censo de Población y Vivienda de 2000, y el precio promedio de los productos que componen la canasta, obtenidos por el Instituto Nacional de Estadística y Censo en los establecimientos determinados.

Los productos a los que se da seguimiento para la actualización mensual de la canasta básica familiar de alimentos, tienen especificaciones fijas, por tanto, en su cálculo no se reflejan los cambios de comportamiento del consumidor por efecto de sustituciones debido, por ejemplo, a la elección de productos de menor precio o cambio de gustos.

En este informe se hacen comparaciones del costo de la canasta básica familiar de alimentos, utilizando información del Instituto Nacional de Estadística y Censo y de la Autoridad de Protección al Consumidor y Defensa de la Competencia. La metodología utilizada por estas instituciones para la recolección de la información, muestra diferencias principalmente en los productos a los que se les da seguimiento y las áreas de recolección. El Instituto Nacional de Estadística y Censo utiliza productos con especificaciones determinadas, en los distritos de Panamá y San Miguelito, en tanto la Autoridad de Protección al Consumidor y Defensa de la Competencia, a productos similares a los de precios más bajos, en los distritos de Panamá, San Miguelito, La Chorrera y Arraiján.

Salvo que se exprese lo contrario, las comparaciones de este reporte son con respecto al mes anterior.

Signos convencionales que se emplean con mayor frecuencia en la publicación:

### Signos convencionales que se emplean con mayor frecuencia en la publicación

.	Para separar decimales.
,	Para la separación de millares, millones, etc.
..	Dato no aplicable al grupo o categoría.
0	Cuando la cantidad es menor a la mitad de la unidad o fracción decimal adoptada para la expresión del dato.
0.0	
0.00	
B/.	Balboa.

# Ministerio de Economía y Finanzas

**Frank De Lima**  
**Ministro**

**Omar Castillo**  
**Viceministro de Economía**

**Mahesh Khemlani**  
**Viceministro de Finanzas**



**Dirección de Análisis Económico y Social**

**Costo calórico de la canasta básica familiar de alimentos de noviembre de 2012**

**Omar A. Moreno V.**

**Diciembre de 2012**



## Contenido

El costo calórico de los alimentos fue B/.316.31 .....	9
Precios al por mayor .....	11
Canasta en los supermercados .....	12
Canasta en las abarroterías y minis supermercados .....	14
Jumbo Ferias del Ahorro .....	15
ANEXOS .....	17
Anexo No. 1. Costo de la canasta básica familiar de alimentos en los distritos de Panamá y San Miguelito: Noviembre 2011 y julio a noviembre de 2012 .....	17
Anexo No. 2. Precios más bajos de los productos de la canasta básica familiar de alimentos, según localización del supermercado: noviembre de 2012 .....	18
Anexo No. 3. Precio promedio de los alimentos de la canasta básica que vendieron en las Jumbo Ferias durante el mes de noviembre: Año 2012 .....	19

## Ilustraciones

Gráfica No. 1. Costo calórico de la canasta básica familiar de alimentos en los distritos de Panamá y San Miguelito, de enero a noviembre: Años 2011 y 2012 .....	9
Gráfica No. 2. Variación mensual en el costo calórico de la canasta básica familiar de alimentos en los distritos de Panamá y San Miguelito, de enero a noviembre: Año 2011 y 2012.....	10

## Estadísticas

Cuadro No. 1. Variación porcentual del costo calórico de los alimentos que integran la canasta básica familiar, respecto al mes anterior: Año 2012 .....	10
Cuadro No. 2. Costo medio y volatilidad de la canasta básica familiar según grupo de alimentos, de enero a noviembre: Años 2011 y 2012.....	11
Cuadro No. 3. Precio promedio y volatilidad de los productos de la canasta básica familiar de alimentos transados en el Mercado de Abastos, de enero a octubre: Años 2011 y 2012 .....	11
Cuadro No. 4. Costo de la canasta básica de alimentos en los supermercados, de enero a noviembre: Años 2011 y 2012 .....	12
Cuadro No. 5. Variaciones del costo calórico de la canasta básica en los supermercados, por mes, según grupo alimenticio: Año 2012 .....	12
Cuadro No. 6. Costo mínimo, máximo y promedio de la canasta básica familiar de alimentos en los supermercados y volatilidad durante el mes de noviembre, según región: Año 2012.....	13
Cuadro No. 7. Número de productos con costo calórico más bajo en los supermercados, por región, durante el mes de noviembre: Año 2012 .....	13
Cuadro No. 8. Costo calórico mínimo, máximo y promedio de la canasta básica de alimentos y volatilidad, según canal de comercialización, de enero a noviembre: Años 2010 a 2012 .....	14
Cuadro No. 9. Número de alimentos de la canasta básica que vendieron las abarroterías y minis supermercados, por corregimiento y distritos, en la última semana de noviembre: Año 2012.....	14
Cuadro No. 10. Costo calórico de los alimentos ofrecidos en las Jumbo Ferias, a los costos de los demás intermediarios y ahorros, según fuente de información: a noviembre de 2012 .....	15
Cuadro No. 11. Costo y ahorro de la canasta de los grupos de alimentos ofrecidos en las Jumbo Ferias y supermercados: a noviembre 2012 .....	16





## Canasta básica familiar de alimentos

Por: Omar A. Moreno V.

El costo calórico de la canasta básica familiar de alimentos de los distritos de Panamá y San Miguelito fue B/.316.31 en noviembre de 2012, B/.3.42 o 1.1% más que el mes pasado. De los 50 productos alimenticios que conforman la canasta básica, 21 presentaron reducciones en el costo calórico. Estas no fueron suficientes para compensar las alza de otros 19. Sólo en 10 no hubo cambios.

Gráfica No. 1. Costo calórico de la canasta básica familiar de alimentos en los distritos de Panamá y San Miguelito, de enero a noviembre: Años 2011 y 2012

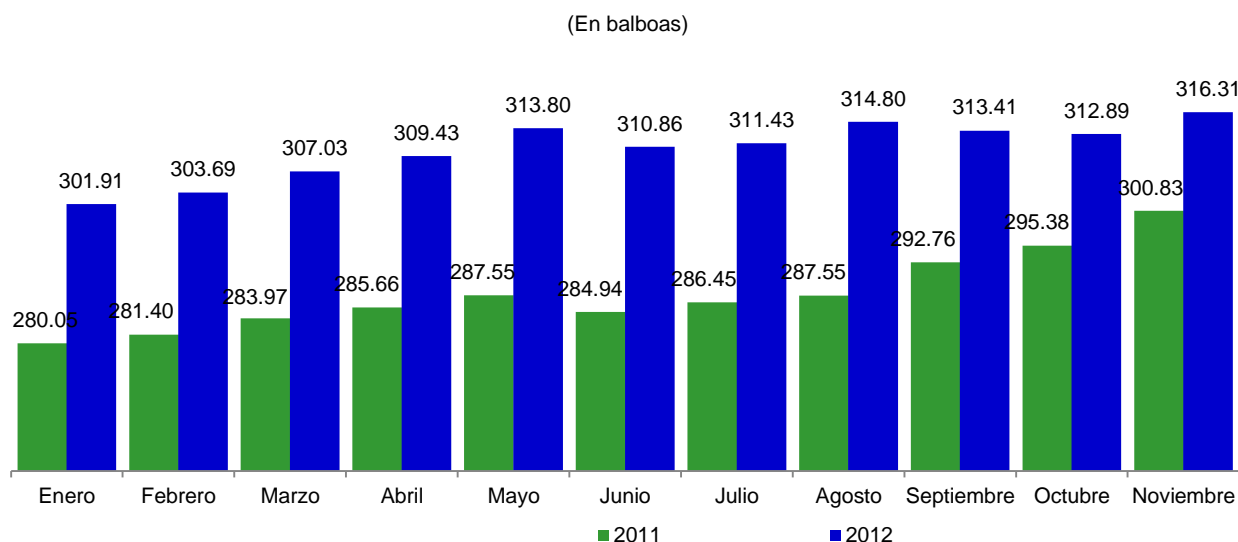

Fuente: Ministerio de Economía y Finanzas.

La Autoridad de Protección al Consumidor y Defensa de la Competencia estimó el costo calórico en B/.287.79 en los supermercados, B/.312.01 en los minis supermercados y B/.314.12 en las abarroterías de los distritos de Panamá, San Miguelito, Arraiján y La Chorrera.

Las Jumbo Ferias ofrecieron 37 de los 50 productos que conforman la canasta básica familiar de alimentos. El costo calórico de esta misma canasta fue B/.171.81, B/.68.24 menos que en los supermercados.

### El costo calórico de los alimentos fue B/.316.31

La canasta básica de alimentos costó B/.316.31 en noviembre, B/.3.42 o 1.1% más que el mes anterior. El incremento del año (5.1%) equivale a B/.15.48 adicionales respecto al costo de la canasta de 2011 (B/.300.83). No obstante, tanto este aumento como la volatilidad del precio pagado por el consumidor fueron menores a los del año pasado.

La cantidad de productos alimenticios que presentaron rebajas fue mayor (21) que la de aumentos (19); 10 no tuvieron cambios. Los consumidores encontraron disminuciones entre 0.4% y 3.5%, en especial en productos como: papas (B/.0.13 o 3.5%), ñame (B/.0.13 o 3.2%), pan de molde (B/.0.54 o 2.7%) y lechuga (B/.0.11 o 2.6%). Por otra parte, los incrementos oscilaron en un rango 6.4 veces mayor (de 1.2% a 21.0%). Entre los alimentos con mayor alza estuvieron: tomate nacional (B/.0.63 o 21.0%), pecho (B/.0.24 o 12.8%), cebolla (B/.0.36 o 12.0%) y porotos (B/.0.27 o 10.6%).

Gráfica No. 2. Variación mensual en el costo calórico de la canasta básica familiar de alimentos en los distritos de Panamá y San Miguelito, de enero a noviembre: Año 2011 y 2012

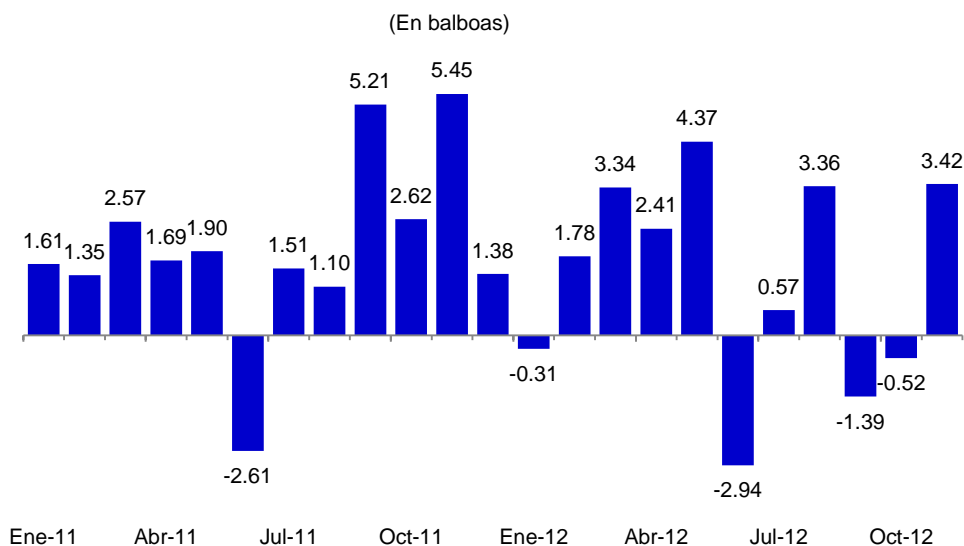

Fuente: Ministerio de Economía y Finanzas.

El costo calórico medio de la canasta básica fue B/.310.50, el año pasado promedió B/.287.87. Sin embargo; las alzas del costo sumaron B/.5.76 menos este año (B/.25.01 en 2011 y B/.19.25 en 2012) y, las rebajas más (B/.5.76 en 2012 y B/.2.61 en 2011) dado a que en 2011 solo se registró una rebaja, en el mes de junio. Pero aun así, costó más este año.

Cuadro No. 1. Variación porcentual del costo calórico de los alimentos que integran la canasta básica familiar, respecto al mes anterior: Año 2012

Alimentos por variación del costo calórico			
Disminuciones		Aumentos	
Productos	Variación	Productos	Variación
Papas .....	3.5	Tomate nacional .....	21.0
Ñame .....	3.2	Pecho .....	12.8
Pan de molde .....	2.7	Cebolla .....	12.0
Lechuga .....	2.6	Porotos .....	10.6
Sopas deshidratadas .....	2.0	Ajo .....	8.0
Azúcar blanca .....	1.8	Naranja .....	7.1
Manzana .....	1.7	Huevos de gallina .....	6.1
Cojinúa .....	1.7	Queso amarillo .....	5.9
Pan de flauta .....	1.6	Pollo .....	5.1
Bebidas de frutas .....	1.4	Plátano .....	4.1
Pasta de tomate .....	1.4	Sal .....	3.9
Crema .....	1.2	Lentejas .....	3.5
Jamón .....	1.1	Babilla .....	1.9
Leche en polvo .....	1.1	Zanahoria .....	1.9
Aceite vegetal .....	1.0	Yuca .....	1.8
Tortilla de maíz .....	1.0	Corvina .....	1.3
Margarina .....	0.7	Soda en envase de vidrio ..	1.3
Tuna .....	0.6	Macarrones .....	1.2
Jarrete .....	0.5	Té .....	1.2
Bistec de cinta .....	0.5		
Chuleta .....	0.4		

Fuente: Ministerio de Economía y Finanzas.

Los costos más erráticos se presentaron en los siguientes grupos alimenticios: Frutas (3.41), en especial naranja (1.48); Lácteos (1.44) por el queso amarillo (0.24) y leche fresca (0.22); Cereales (1.33) por el pan de molde (0.50) y arroz de primera (0.26) y Carnes (1.02) principalmente por el pollo (1.83). El año pasado la mayor volatilidad del costo de la canasta fue en el grupo de Carnes (4.56), también por el pollo (3.27).

Cuadro No. 2. Costo medio y volatilidad de la canasta básica familiar según grupo de alimentos, de enero a noviembre: Años 2011 y 2012

Grupo de alimentos	Costo medio (en balboas)		Volatilidad del costo <sup>a/</sup>	
	2011	2012	2011	2012
TOTAL.....	<u>287.87</u>	<u>310.50</u>	<u>38.23</u>	<u>21.18</u>
Carnes .....	93.55	99.46	4.56	1.02
Cereales .....	57.46	63.84	2.30	1.33
Vegetales y verduras .	28.41	29.15	1.19	0.46
Leguminosas.....	4.07	4.26	0.00	0.02
Frutas.....	18.81	22.53	0.76	3.41
Grasas .....	8.91	9.47	0.17	0.01
Lácteos .....	34.29	36.75	0.59	1.44
Huevos.....	4.19	4.68	0.04	0.02
Azúcar.....	5.67	5.92	0.00	0.01
Misceláneos.....	32.49	34.44	0.79	0.58

<sup>a/</sup> Corresponde a la desviación estándar de los costos mensuales respecto al promedio (varianza estadística) en el mismo año. Entre mayor es el número, mayor la volatilidad del costo.

Fuente: Ministerio de Economía y Finanzas.

## Precios al por mayor

Las variaciones de los costos calóricos respondieron poco a la evolución de los precios pagados por los intermediarios en el Mercado Agrícola Central de la ciudad capital durante este mes así como con el costo de las importaciones hasta puertos nacionales.

Cuadro No. 3. Precio promedio y volatilidad de los productos de la canasta básica familiar de alimentos transados en el Mercado de Abastos, de enero a octubre: Años 2011 y 2012

Producto	Unidad	Precio promedio (en balboas)		Volatilidad <sup>a/</sup>	
		2011	2012	2011	2012
Ajo .....	Caja de 22 libras	21.51	15.84	45.66	7.03
Arroz de primera.....	Quintal	43.08	46.92	3.13	0.04
Cebolla nacional .....	Saco de 50 libras	16.37	19.42	19.04	3.94
Guineo.....	Caja de 100 libras	14.00	14.22	0.00	0.14
Lechuga americana ...	Caja de 40 libras	17.05	17.56	23.34	21.46
Lenteja.....	Quintal	55.15	55.72	11.09	0.68
Maíz pilado .....	Quintal	36.21	45.23	49.19	20.78
Naranja de jugo .....	Ciento	5.33	8.81	1.87	8.14
Ñame.....	Quintal	72.55	86.16	288.04	333.69
Papas .....	Saco de 50 libras	21.29	15.36	47.61	13.23
Plátano bocatoreño ...	Ciento	18.14	22.78	7.99	1.50
Plátano chiricano .....	Ciento	16.68	19.94	4.12	2.60
Plátano darienita.....	Ciento	16.47	19.23	5.26	1.22
Zanahoria .....	Saco de 50 libras	13.81	11.80	21.85	2.01

<sup>a/</sup> Corresponde a la varianza estadística. Entre mayor es el número, mayor la volatilidad del costo.

Fuente: Instituto de Mercadeo Agropecuario.

La papa fue el único producto en el que el costo calórico disminuyó porque los intermediarios pagaron un menor precio al por mayor. Así, el precio promedio del saco de 50 libras de papas en el Mercado Agrícola Central (B/5.93) y su volatilidad (72.2%) disminuyeron con relación a 2011. Con los demás productos no sucedió así. Por ejemplo, en los casos del ajo y la zanahoria aumentó el costo calórico aun cuando disminuyó el precio al por mayor; para la lechuga americana, maíz y ñame disminuyó el costo calórico a pesar que aumentó el precio al por mayor y el aceite comestible, leche en polvo y maíz costaron menos las importaciones y bajó el costo calórico. Las menestras se importaron más baratas pero se vendieron más caras.

## Canasta en los supermercados

La Autoridad de Protección al Consumidor y Defensa de la Competencia estimó el costo de la canasta básica de alimentos para los supermercados ubicados en los distritos de Panamá, San Miguelito, La Chorrera y Arraiján en B/287.79, B/0.40 o 0.1% más que en octubre y B/9.76 o 3.5% adicionales a lo reportado hace doce meses. La volatilidad del costo de la canasta de los supermercados (8.96) también fue inferior al año pasado (33.43), y el costo fue más inestable en el grupo Vegetales y frutas (2.10), Cereales y derivados (0.79) y Grasas (0.71).

Cuadro No. 4. Costo de la canasta básica de alimentos en los supermercados, de enero a noviembre: Años 2011 y 2012

(En balboas)

Mes	2011	2012
Enero .....	263.56	279.73
Febrero .....	263.06	284.70
Marzo.....	267.58	286.38
Abril.....	267.16	289.78
Mayo .....	267.43	289.15
Junio .....	257.98	283.29
Julio .....	258.90	283.81
Agosto.....	262.35	283.25
Septiembre	268.50	284.19
Octubre.....	271.90	287.39
Noviembre .	278.03	287.79
Promedio ...	266.04	285.41
Volatilidad ..	33.43	8.96

Fuente: Autoridad de Protección al Consumidor y Defensa de la Competencia.

De los 8 grupos de alimentos, en comparación al mes pasado, 5 presentaron aumentos en el costo y 3 rebajas. Los consumidores encontraron el mayor incremento, entre un mes y otro, en el grupo Pescados (B/0.17 o 1.1%) y la disminución más significativa en Leguminosas (B/0.08 o 2.3%).

Cuadro No. 5. Variaciones del costo calórico de la canasta básica en los supermercados, por mes: Año 2012

(En balboas)

Grupo de alimentos	Enero	Febrero	Marzo	Abril	Mayo	Junio	Julio	Agosto	Septiembre	Octubre	Noviembre
TOTAL .....	<u>-0.96</u>	<u>4.97</u>	<u>1.68</u>	<u>3.40</u>	<u>-0.63</u>	<u>-5.86</u>	<u>0.52</u>	<u>-0.56</u>	<u>0.94</u>	<u>3.20</u>	<u>0.40</u>
Lácteos.....	0.22	0.51	0.68	0.53	-0.11	-0.72	-0.46	0.13	0.16	0.26	0.21
Carnes.....	0.58	-0.25	-0.10	1.69	-0.48	-0.78	0.64	-0.54	-1.41	0.16	0.72
Pescado.....	0.57	1.12	-0.31	0.91	-0.30	-0.76	0.44	-0.22	-0.45	0.22	0.17
Leguminosas .....	-0.02	-0.08	0.31	-0.15	-0.08	-0.11	0.08	0.11	0.20	0.03	-0.08
Cereales y derivados .	0.00	1.24	-0.01	0.97	-0.69	-1.54	-0.15	-0.63	1.40	0.46	0.17
Grasas .....	0.23	1.34	-2.41	2.35	-0.68	-0.88	0.06	-0.46	0.56	-0.55	-0.39
Vegetales y frutas .....	-2.61	0.38	3.70	-2.77	1.04	-1.18	0.21	0.33	-0.12	2.37	0.12
Misceláneos.....	0.08	0.72	1.23	-1.54	0.66	0.12	-0.32	0.73	0.59	0.26	-0.51

Fuente: Autoridad de Protección al Consumidor y Defensa de la Competencia.

Entre los corregimientos que componen el distrito de Panamá, los costos más bajos se encontraron en los supermercados de Juan Díaz (B/.246.00) y Tocumen (B/.246.78). No obstante, los consumidores que adquirían constantemente los productos en los diferentes supermercados del corregimiento de Parque Lefevre estuvieron menos expuestos a variaciones en el precio de los alimentos durante el mes de noviembre (37.44).

Cuadro No. 6. Costo mínimo, máximo y promedio de la canasta básica familiar de alimentos en los supermercados y volatilidad durante el mes de noviembre, según región: Año 2012

(En balboas)

Corregimiento y distritos	Costo de la canasta			Volatilidad <sup>a/</sup>
	Mínimo	Máximo	Promedio	
<b>CORREGIMIENTOS:</b>				
Bella Vista.....	291.01	310.50	302.99	109.93
Betania .....	257.22	285.08	271.69	100.08
Juan Díaz .....	246.00	278.08	260.94	196.23
Parque Lefevre .....	272.29	283.35	276.31	37.44
Pueblo Nuevo .....	272.40	307.85	290.12	628.52
San Francisco.....	272.60	296.33	284.18	119.25
Santa Ana y Calidonia	255.01	281.72	269.57	149.61
Tocumen .....	246.78	299.42	270.41	571.79
<b>DISTRITOS:</b>				
San Miguelito.....	230.11	290.52	265.60	425.11
La Chorrera .....	241.98	285.28	274.78	272.88
Arraján .....	234.37	277.92	260.97	279.07

<sup>a/</sup> Corresponde a la varianza.

Fuente: Autoridad de Protección al Consumidor y Defensa de la Competencia.

El distrito de San Miguelito contó con una mayor cantidad de supermercados en comparación a los distritos de Arraján y La Chorrera. Este hecho implica que en el distrito de San Miguelito exista una mayor competencia entre los establecimientos, lo que provoca que el costo de la canasta básica familiar de alimentos, por lo general, mes a mes, sea más bajo (B/.230.11) que en las otras dos regiones. Sin embargo, la variabilidad del precio de los alimentos (425.11) entre un supermercado y otro, le dificultan al consumidor conformar una canasta exactamente con dicho costo, e inclusive podrían obtener una a un costo superior (el máximo fue B/.290.52).

Cuadro No. 7. Número de productos con costo calórico más bajo en los supermercados, por región, durante el mes de noviembre: Año 2012

Corregimiento	Número de productos	Distritos	Número de productos
<b>CORREGIMIENTOS:</b>		<b>DISTRITOS:</b>	
Juan Díaz.....	10	Arraján.....	9
Bella Vista.....	9	La Chorrera.....	3
Betania.....	5	San Miguelito.....	2
Tocumen.....	4		
Pueblo Nuevo.....	2		
Santa Ana y Calidonia....	2		
Parque Lefevre.....	1		
San Francisco.....	0		

Fuente: Autoridad de Protección al Consumidor y Defensa de la Competencia.

Al comparar el precio promedio de cada producto entre corregimiento y distritos, resultó que en los supermercados de Juan Díaz, 10 productos tenían menor precio que en los de las demás regiones y en San Francisco, ninguno. El distrito de San Miguelito, donde los supermercados ofrecieron la canasta más barata, sólo dos productos tuvieron el menor costo calórico entre todos los supermercados de los demás distritos.

## Canasta en las abarroterías y minis supermercados

El costo medio de la canasta básica de alimentos en los minis supermercados fue B/.312.01 y B/.314.12 en las abarroterías. La diferencia entre ambos tipos de establecimientos fue de B/.2.11. Con respecto a los supermercados, el costo de la canasta de los minis supermercados fue B/.24.22 más alto y en las abarroterías B/.26.33.

Cuadro No. 8. Costo calórico mínimo, máximo y promedio de la canasta básica de alimentos y volatilidad, según canal de comercialización, de enero a noviembre: Años 2010 a 2012

(En balboas)

Canal de comercialización	Costo calórico, en balboas			Volatilidad <sup>a/</sup>
	Mínimo	Máximo	Promedio	
2010				
Abarroterías.....	273.11	284.95	278.64	20.8
Minis supermercados.....	275.83	286.24	280.51	14.6
Supermercados.....	252.20	260.26	254.71	5.5
2011				
Abarroterías.....	285.37	309.21	295.65	68.3
Minis supermercados.....	288.30	314.68	299.10	81.1
Supermercados.....	257.98	278.03	266.04	33.4
2012				
Abarroterías.....	307.37	331.50	316.95	60.5
Minis supermercados.....	308.26	334.54	319.56	78.7
Supermercados.....	279.73	289.78	285.41	9.0

<sup>a/</sup> Corresponde a la varianza.

Fuente: Autoridad de Protección al Consumidor y Defensa de la Competencia.

Además de presentar costos más altos que los supermercados, los dos canales de comercialización vendieron los alimentos a precios más volátiles, especialmente los minis supermercados (78.7). Aun cuando la inestabilidad de los precios fue menor que en 2011, la disminución fue más significativa en los supermercados (73.2%) que en los minis supermercados (3.0%) y abarroterías (11.4%), si comparamos con el año pasado.

Cuadro No. 9. Número de alimentos de la canasta básica que vendieron las abarroterías y minis supermercados, por corregimiento y distritos, en la última semana de noviembre: Año 2012

Corregimientos y distritos	Cantidad de alimentos de la canasta que venden		
	Mínimo	Máximo	Mediana de la cantidad de alimentos
<b>CORREGIMIENTOS:</b>			
Bella Vista .....	19	28	23
Betania .....	23	37	36
Juan Díaz .....	29	37	34

Corregimientos y distritos	Cantidad de alimentos de la canasta que venden		
	Mínimo	Máximo	Mediana de la cantidad de alimentos
Parque Lefevre .....	26	35	31
Pueblo Nuevo .....	25	35	28
San Francisco .....	12	32	29
Santa Ana y Calidonia.	29	32	30
Tocumen .....	27	41	37
Vista Alegre (Arraiján ..	33	37	34
DISTRITOS:			
San Miguelito .....	31	35	34
La Chorrera.....	33	38	35

Fuente: Autoridad de Protección al Consumidor y Defensa de la Competencia.

Los supermercados ofrecieron los alimentos que forman parte de la canasta básica. Entre las abarroterías y minis supermercados, los que estuvieron próximos a ofrecer dicha cantidad de productos fueron los ubicados en el corregimiento de Tocumen, con un máximo de 41 alimentos. Pero también existieron establecimientos que solamente contaron con 12, tal es el caso de los del corregimiento de San Francisco. El acceso que tienen los consumidores de dicha región a supermercados condiciona mucho el precio de venta de productos comunes así como el listado de los básicos para el hogar.

## Jumbo Ferias del Ahorro

Los consumidores pudieron adquirir algunos alimentos de la canasta básica a precios más accesibles en las Jumbo Ferias. De los 50 productos, las ferias vendieron 37, la casi totalidad a un menor costo que los otros intermediarios. En comparación al costo de estos productos en los supermercados, los consumidores percibieron un ahorro de B/.29.04, B/.44.78 en relación a los minis supermercados y B/.29.98 en referencia a las abarroterías.

Cuadro No. 10. Costo calórico de los alimentos ofrecidos en las Jumbo Ferias, a los costos de los demás intermediarios y ahorros, según fuente de información: a noviembre de 2012

Intermediarios y fuente de información	Costo	Ahorros
Instituto de Mercadeo Agropecuario (Jumbo feria).....	171.81	-
Instituto Nacional de Estadísticas y Censo.....	240.05	68.24
Autoridad para la Protección del consumidor y defensa de la competencia:		
Supermercados.....	200.84	29.04
Minis supermercados.....	216.58	44.78
Abarroterías .....	201.78	29.98

Fuente: Ministerio de Economía y Finanzas.

Los grupos alimenticios que representaron los mayores ahorros fueron: Vegetales y verduras (B/.9.17), Cereales (B/.8.17), Frutas (B/.6.08), Carnes (B/.5.17), Misceláneos (B/.3.46) y Leguminosas (B/.0.36). Las Grasas, Lácteos y Huevos costaron más que en los supermercados.

Cuadro No. 11. Costo y ahorro de la canasta de los grupos de alimentos ofrecidos en las Jumbo Ferias y supermercados: a noviembre 2012

Grupo de alimentos	Costo calórico, en balboas		Ahorro
	Jumbo ferias	Supermercados	
TOTAL .....	<u>171.81</u>	<u>200.84</u>	<u>29.04</u>
Carnes .....	56.41	61.58	5.17
Cereales .....	39.51	47.68	8.17
Vegetales y verduras .	20.19	29.36	9.17
Leguminosas .....	3.23	3.59	0.36
Frutas.....	10.92	17.00	6.08
Grasas .....	6.25	5.84	(0.41)
Lácteos .....	22.16	19.27	(2.89)
Huevos.....	4.77	4.69	(0.07)
Misceláneos.....	8.37	11.83	3.46

<sup>a/</sup> El costo calórico y el ahorro esta en relación a la estimación de la canasta con 37 productos.

Fuente: Instituto de Mercadeo Agropecuario y Autoridad de Protección al Consumidor y Defensa de la Competencia.

Específicamente, el ahorro de costo se dio principalmente en los siguientes productos: arroz (B/.8.13), manzana (B/.3.72), tomate nacional (B/2.40), café molido (B/.2.17), naranja (B/.1.87), pollo (B/.1.85), ñame (B/.1.70), plátano (B/.1.57), tuna (B/.1.37), chuleta (B/.1.31), cebolla (B/.1.11), mayonesa (B/.0.96) y papas (B/.0.90).



## ANEXOS

Anexo No. 1. Costo de la canasta básica familiar de alimentos en los distritos de Panamá y San Miguelito: Noviembre 2011 y julio a noviembre de 2012

Productos	Unidad de medida	Noviembre 2011	2012				
			Julio	Agosto	Septiembre	Octubre	Noviembre
<b>CARNES.....</b>		<b><u>97.76</u></b>	<b><u>100.01</u></b>	<b><u>101.49</u></b>	<b><u>100.06</u></b>	<b><u>98.85</u></b>	<b><u>100.68</u></b>
<b>RES.....</b>		<b><u>29.63</u></b>	<b><u>31.10</u></b>	<b><u>32.18</u></b>	<b><u>32.37</u></b>	<b><u>32.21</u></b>	<b><u>32.76</u></b>
Babilla.....	Libra	16.28	16.49	17.56	17.70	17.76	18.10
Bistec de cinta.....	Libra	4.56	4.95	4.89	4.82	4.84	4.82
Carne molida.....	Libra	5.98	6.72	6.75	6.83	6.72	6.72
Jarrete.....	Libra	0.91	1.01	1.01	1.00	1.01	1.01
Pecho.....	Libra	1.89	1.94	1.98	2.02	1.87	2.11
<b>CERDO.....</b>		<b><u>6.72</u></b>	<b><u>7.24</u></b>	<b><u>7.11</u></b>	<b><u>7.14</u></b>	<b><u>7.24</u></b>	<b><u>7.21</u></b>
Chuleta.....	Libra	6.72	7.24	7.11	7.14	7.24	7.21
<b>POLLO.....</b>	Libra	<b><u>31.08</u></b>	<b><u>30.85</u></b>	<b><u>30.85</u></b>	<b><u>28.30</u></b>	<b><u>27.14</u></b>	<b><u>28.53</u></b>
<b>PESCADO.....</b>		<b><u>15.48</u></b>	<b><u>15.26</u></b>	<b><u>15.67</u></b>	<b><u>16.65</u></b>	<b><u>16.61</u></b>	<b><u>16.58</u></b>
Cojinúa.....	Libra	3.55	3.00	3.22	3.65	3.65	3.59
Corvina.....	Libra	5.86	5.63	5.60	6.02	5.94	6.02
Tuna.....	Lata 170 gr.	6.07	6.63	6.85	6.98	7.02	6.98
<b>CARNES PREPARADAS.....</b>		<b><u>14.85</u></b>	<b><u>15.56</u></b>	<b><u>15.68</u></b>	<b><u>15.61</u></b>	<b><u>15.66</u></b>	<b><u>15.61</u></b>
Jamón.....	Libra	4.44	4.98	4.93	4.94	5.04	4.98
Salchichas.....	Paquete (lb.)	10.42	10.58	10.75	10.67	10.62	10.62
<b>CEREALES.....</b>		<b><u>60.60</u></b>	<b><u>63.37</u></b>	<b><u>63.65</u></b>	<b><u>63.90</u></b>	<b><u>65.22</u></b>	<b><u>64.56</u></b>
Arroz de primera.....	Libra	27.19	27.74	26.65	27.74	28.28	28.28
Crema.....	Sobre 320 gr.	2.82	3.26	3.30	3.30	3.42	3.38
Macarrones.....	Paquete 125-454 gr.	3.56	3.70	3.79	3.79	3.74	3.79
Pan de molde.....	14 a 18 oz.	18.03	18.97	20.05	19.24	19.92	19.38
Pan de flauta.....	Cada uno	6.57	6.78	6.89	6.89	6.89	6.78
Tortilla de maíz.....	Paquete (10 c.u.)	2.43	2.92	2.98	2.95	2.98	2.95
<b>VEGETALES Y VERDURAS.....</b>		<b><u>30.70</u></b>	<b><u>28.83</u></b>	<b><u>28.89</u></b>	<b><u>27.88</u></b>	<b><u>28.23</u></b>	<b><u>29.24</u></b>
Ajo.....	Libra	1.00	0.90	1.07	1.00	0.99	1.07
Cebolla.....	Libra	3.31	3.03	2.99	2.91	2.99	3.35
Lechuga.....	Libra	5.47	3.84	3.91	3.84	4.24	4.13
Ñame.....	Libra	4.12	3.86	4.23	4.26	4.19	4.06
Papas.....	Libra	4.07	3.76	3.76	3.63	3.57	3.44
Plátano.....	Libra	6.23	6.23	6.23	6.10	6.23	6.48
Tomate nacional.....	Libra	3.36	4.14	3.57	3.06	3.00	3.63
Yuca.....	Libra	1.86	1.86	1.86	1.82	1.86	1.89
Zanahoria.....	Libra	1.28	1.22	1.28	1.26	1.17	1.19
<b>LEGUMINOSAS.....</b>		<b><u>4.18</u></b>	<b><u>4.18</u></b>	<b><u>4.32</u></b>	<b><u>4.16</u></b>	<b><u>4.30</u></b>	<b><u>4.63</u></b>
Lentejas.....	Libra	1.80	1.72	1.74	1.78	1.78	1.85
Porotos.....	Libra	2.38	2.46	2.58	2.38	2.52	2.79
<b>FRUTAS.....</b>		<b><u>19.70</u></b>	<b><u>22.90</u></b>	<b><u>24.00</u></b>	<b><u>24.19</u></b>	<b><u>22.90</u></b>	<b><u>23.09</u></b>
Guineo.....	Libra	2.42	2.50	2.50	2.50	2.50	2.50
Manzana.....	Unidad	13.42	14.37	14.61	14.37	14.37	14.13
Naranja.....	Unidad	3.87	6.03	6.89	7.32	6.03	6.46
<b>GRASAS.....</b>		<b><u>9.51</u></b>	<b><u>9.49</u></b>	<b><u>9.57</u></b>	<b><u>9.57</u></b>	<b><u>9.54</u></b>	<b><u>9.45</u></b>
Aceite vegetal.....	1.8 litro	7.64	7.55	7.66	7.66	7.64	7.57
Margarina.....	Libra	1.87	1.94	1.91	1.91	1.90	1.88
<b>LÁCTEOS.....</b>		<b><u>34.87</u></b>	<b><u>37.07</u></b>	<b><u>37.36</u></b>	<b><u>37.62</u></b>	<b><u>37.99</u></b>	<b><u>38.72</u></b>
Leche en polvo.....	Lata 360 gr.	7.21	7.88	8.07	8.20	8.16	8.07

Productos	Unidad de medida	Noviembre 2011	2012				
			Julio	Agosto	Septiembre	Octubre	Noviembre
Leche evaporada.....	Lata 6 oz.	5.41	5.95	5.95	5.95	5.95	5.95
Leche fresca.....	¼ galón	8.96	9.85	9.94	10.03	10.03	10.03
Queso amarillo.....	Libra	13.29	13.40	13.40	13.45	13.86	14.67
<b>AZÚCARES (Azúcar blanca).....</b>	Libra	<b><u>5.53</u></b>	<b><u>5.96</u></b>	<b><u>5.96</u></b>	<b><u>5.96</u></b>	<b><u>5.96</u></b>	<b><u>5.85</u></b>
<b>MISCELÁNEOS.....</b>		<b><u>33.36</u></b>	<b><u>34.95</u></b>	<b><u>34.88</u></b>	<b><u>35.27</u></b>	<b><u>35.16</u></b>	<b><u>35.07</u></b>
Salsa de tomate.....	Lata 170 gr.	2.18	2.14	2.18	2.22	2.18	2.18
Pasta de tomate.....	Lata 174 gr.	4.44	4.63	4.70	4.70	4.70	4.63
Sopas deshidratadas.....	Cajeta de 2 sobres	3.31	3.55	3.52	3.55	3.52	3.45
Jugo de naranja.....	¼ galón	6.27	6.93	6.73	7.06	7.00	7.00
Mayonesa.....	Frasco 473 ml.	2.01	2.01	2.01	2.01	2.01	2.01
Bebidas de frutas.....	¼ galón	2.58	3.01	3.01	3.06	3.10	3.06
Café molido.....	425 gr.	6.58	6.65	6.63	6.63	6.65	6.65
Soda en envase de vidrio.....	Unidad	5.07	5.07	5.13	5.07	5.07	5.13
Té.....	Caja (24 sobres)	0.48	0.50	0.49	0.50	0.49	0.50
Sal.....	Libra	0.45	0.45	0.46	0.46	0.45	0.46
<b>Costo de alimentos por hogar....</b>	En balboas	<b><u>300.83</u></b>	<b><u>311.43</u></b>	<b><u>314.80</u></b>	<b><u>313.41</u></b>	<b><u>312.89</u></b>	<b><u>316.31</u></b>

Fuente: Ministerio de Economía y Finanzas.

Anexo No. 2. Precios más bajos de los productos de la canasta básica familiar de alimentos, según localización del supermercado: noviembre de 2012

Alimento	Corregimiento o distrito	Unidad de medida	Costo (en balboas)
<b>Lácteos:</b>			
Leche en polvo.....	Pueblo Nuevo	Lata 390 gr	3.19
Leche evaporada.....	Arraiján	Lata 167 gr	0.41
Leche fresca grado A.....	Juan Díaz	946 ml	0.95
Queso amarillo.....	Tocumen	Libra	2.69
<b>Carne y productos cárnicos:</b>			
Carne de res de primera.....	Tocumen	Libra	2.27
Lomo de cinta con hueso.....	Santa Ana	Libra	2.01
Carne molida.....	La Chorrera	Libra	2.21
Jarrete.....	Arraiján	Libra	1.91
Pecho.....	San Miguelito	Libra	0.57
Pollo limpio.....	San Miguelito	Libra	1.10
Chuleta de cerdo.....	Betania	Libra	1.91
Salchicha de carne de res empacada...	Tocumen	Libra	1.00
Jamón cocido sin empacar (nevera)....	Arraiján	Libra	1.61
Tuna en agua (Atún en trozos).....	Arraiján	Lata 170 gr	1.10
<b>Leguminosas:</b>			
Lentejas.....	Juan Díaz	Libra	0.64
Porotos.....	Juan Díaz	Libra	0.90
<b>Cereales y derivados:</b>			
Arroz de primera.....	Tocumen	Libra	0.42
Pan molde.....	Arraiján	524.5 gr	1.05
Pan de flauta.....	Juan Díaz	Libra	0.89
Tortilla de maíz.....	La Chorrera	Paquete 10 unidades	0.81
Macarrón.....	Juan Díaz	425 - 454 gr	0.51
<b>Grasas:</b>			
Aceite vegetal.....	Bella Vista	1.8 lt	3.48

Alimento	Corregimiento o distrito	Unidad de medida	Costo (en balboas)
Margarina.....	Bella Vista	Libra	1.16
<b>Vegetales, tubérculos y frutas:</b>			
Ajo.....	Juan Díaz	Libra	1.16
Lechuga.....	La Chorrera	Libra	1.01
Cebolla.....	Juan Díaz	Libra	0.70
Zanahoria.....	Juan Díaz	Libra	0.45
Papas.....	Arraiján	Libra	0.47
Name baboso.....	Santa Ana	Libra	0.87
Yuca.....	Betania	Libra	0.50
Guineos.....	Juan Díaz	Libra	0.27
Naranja.....	Bella Vista	Unidad	0.07
Manzana mediana.....	Arraiján	Unidad	0.32
Tomate nacional de perita.....	Arraiján	Libra	1.17
<b>Misceláneos:</b>			
Salsa de tomate.....	Bella Vista	Lata 170 gr	0.50
Pasta de tomate.....	Parque Lefevre	Lata 174 gr	0.53
Café.....	Betania	Libra	2.73
Té.....	Bella Vista	Caja de 24 sobres	0.80
Sal.....	Arraiján	Libra	0.20
Azúcar.....	Bella Vista	Libra	0.47
Crema de maíz.....	Betania	320 gr	0.51
Sopa de pollo con fideos.....	Betania	Caja de 2 sobres	0.84
Jugo de naranja.....	Juan Díaz	946 ml	1.02
Mayonesa.....	Pueblo Nuevo	454 mg	1.99
Huevos empacados.....	Bella Vista	docena	1.81
Bebidas de frutas.....	Bella Vista	946 ml	0.65

Fuente: Ministerio de Economía y Finanzas con datos de la Autoridad de Protección al Consumidor y Defensa de la Competencia.

### Anexo No. 3. Precio promedio de los alimentos de la canasta básica que vendieron en las Jumbo Ferias durante el mes de noviembre: Año 2012

(En balboas)

Producto	Unidad de medida	Precio promedio	Producto	Unidad de medida	Precio promedio
Aceite vegetal.....	1.8 lt	4.19	Macarrones.....	Paqt. 425-454 gr	0.71
Ajo.....	Libra	1.04	Manzana.....	Unidad	0.20
Arroz de primera.....	Libra	0.30	Mayonesa.....	Frasco 473 ml	1.06
Bistec de cinta.....	Libra	2.13	Naranja.....	unidad	0.09
Café molido.....	425 gr	1.22	Ñame.....	Libra	0.66
Cebolla.....	Libra	0.51	Pan molde.....	14 a 18 oz	1.15
Chuleta.....	Libra	1.81	Papa.....	Libra	0.37
Cojinúa.....	Libra	1.67	Pasta de tomate...	Lata 174 gr	0.48
Corvina.....	Libra	2.00	Plátano.....	Libra	0.43
Crema.....	Sobre 320 gr	0.59	Pollo.....	Libra	1.10
Guineo.....	Libra	0.25	Porotos.....	Libra	0.99
Huevos.....	Docena	2.00	Sal.....	Libra	0.25
Jamón.....	Libra	1.83	Salchichas.....	Libra	1.18
Jugo.....	1/4 galón	0.46	Salsa de tomate...	Lata 170 gr	0.62
Leche en polvo.....	Lata 360 gr	3.73	Tomate nacional...	Libra	0.54
Leche evaporada...	Lata 6 oz	0.46	Tortilla de maíz.....	Paqt. de 10 und.	0.73
Leche fresca.....	1/4 galón	1.20	Tuna.....	Lata 170 gr	0.90
Lechuga.....	Libra	0.97	Yuca.....	Libra	0.41
Lentejas.....	Libra	0.58	Zanahoria.....	Libra	0.44

Fuente: Instituto de Mercadeo Agropecuario.

## **Dirección de Análisis Económico y Social**

Rogelio Alvarado  
**Director**

### **Departamento de Análisis Económico**

Tel. (507) 507 7076

Robinson Sucre  
**Jefe**

### **Departamento de Análisis Social**

Tel. (507) 507 7072

Margarita Aquino  
**Jefa**

### **Analistas**

Ana Sánchez  
Carlos Carrasco  
Esilda Atencio  
Janine Chandler  
Jorge Cabal  
Joslyn Guerra  
María C. González  
María Rojas  
Mariel Varela  
Omar Araúz  
Tanya Almario

Argelis Almanza  
Eudemia Pérez  
Omar Moreno  
Rosa Núñez  
Tatiana Lombardo  
Vielka J. de Díaz  
Yamileth Castillo

Julio Diéguez H.  
**Coordinador de Estadística e Informática**

Diseño de Relaciones Públicas  
Impresión en Sección de Reproducción

Ministerio de Economía y Finanzas