

# Costo calórico

## de la canasta básica familiar de alimentos en marzo de 2012

---

Ministerio de Economía y Finanzas

Dirección de Análisis Económico y Social



GOBIERNO NACIONAL  
REPÚBLICA DE PANAMÁ



## Notas aclaratorias

La canasta básica familiar de alimentos, que se calcula para los distritos de Panamá y San Miguelito, considera una ingesta promedio mínima de 2,305 calorías por persona por día. Está estructurada en 10 grupos de alimentos y 50 productos que aportan el total de las calorías que se estima, requiere un individuo promedio.

Los alimentos que la integran son los de mayor consumo reportados por la población en la V Encuesta de Ingresos y Gastos de los Hogares de 1997/1998, realizada en la regiones urbanas del país, por el Instituto Nacional de Estadística y Censo de la Contraloría General de la República.

Para el cálculo mensual de la canasta básica familiar de alimentos se toman en cuenta: el número promedio de personas por hogar (3.84 miembros) en los distritos de Panamá y San Miguelito según el Censo de Población y Vivienda de 2000, y el precio promedio de los productos que componen la canasta, obtenidos por el Instituto Nacional de Estadística y Censo en los establecimientos determinados.

Los productos a los que se da seguimiento para la actualización mensual de la canasta básica familiar de alimentos tienen especificaciones fijas, por tanto, en su cálculo no se reflejan los cambios de comportamiento del consumidor por efecto de sustituciones debido, por ejemplo, a la elección de productos de menor precio o cambio de gustos.

En este informe se hacen comparaciones del costo de la canasta básica familiar de alimentos, utilizando información del Instituto Nacional de Estadística y Censo y de la Autoridad de Protección al Consumidor y Defensa de la Competencia. La metodología utilizada por estas instituciones para la recolección de la información, muestra diferencias principalmente en los productos a los que se les da seguimiento y las áreas de recolección. El Instituto Nacional de Estadística y Censo utiliza productos con especificaciones determinadas, en los distritos de Panamá y San Miguelito, en tanto la Autoridad de Protección al Consumidor y Defensa de la Competencia, a productos similares a los de precios más bajos, en los distritos de Panamá, San Miguelito, La Chorrera y Arraiján.

Salvo que se exprese lo contrario, las comparaciones de este reporte corresponden al mes de marzo de 2012 con respecto al mes anterior.

Signos convencionales que se emplean con mayor frecuencia en la publicación:

.	Para separar decimales.
,	Para la separación de millares, millones, etc.
..	Dato no aplicable al grupo o categoría.
...	Dato no disponible.
0	
0.0	Cuando la cantidad es menor a la mitad de la unidad o fracción decimal adoptada para la expresión del dato.
0.00	
B/.	Balboa.

# Ministerio de Economía y Finanzas

**Frank De Lima**  
**Ministro**

**Omar Castillo**  
**Viceministro de Economía**

**Mahesh Khemlani**  
**Viceministro de Finanzas**



**Dirección de Análisis Económico y Social**

**Costo calórico de la canasta básica familiar de alimento  
en marzo de 2012**

**Por: Tatiana Lombardo B.**

**Abril de 2012**



## Contenido

Canasta básica familiar de alimentos.....	9
ENTRE LOS QUE MENOS COSTARON.....	12
ENTRE LOS QUE COSTARON MÁS.....	13
CANASTA EN LOS SUPERMERCADOS.....	13
CANASTA EN LAS ABARROTERÍAS, MINI SUPERMERCADOS.....	16
Anexos.....	17

## Ilustraciones

Gráfica No. 1. Costo calórico de la canasta básica familiar de alimentos en los distritos de Panamá y San Miguelito, por mes: Años 2011 y 2012.....	9
Gráfica No. 2. Variación mensual en el costo calórico de la canasta básica familiar de alimentos en los distritos de Panamá y San Miguelito, por mes: Año 2011 y 2012.....	10
Gráfica No. 3. Costo de la canasta básica de alimentos en los supermercados por mes: Años 2009 a 2012.....	13
Gráfica No. 4. Evolución del costo medio de la canasta de alimentos por intermediario, en los distritos de Panamá, San Miguelito, Arraiján y La Chorrera, de marzo a diciembre de 2010, enero a diciembre de 2011 y enero a marzo de 2012.....	16

## Cuadros estadísticos

Cuadro No. 1. Variación del costo calórico de la canasta básica, por grupo de alimentos, durante el mes de marzo respecto al mes anterior: Años 2011 y 2012.....	11
Cuadro No. 2. Alimentos que componen la canasta básica familiar, según variación del costo calórico, durante el mes de marzo con respecto al mes anterior: Año 2012.....	11
Cuadro No. 3. Costo calórico de la canasta básica de alimentos en los supermercados y su variación, durante el mes de marzo, según grupo de alimentos: Años 2011 y 2012..	14
Cuadro No. 4. Costo mínimo, máximo y promedio de la canasta básica familiar de alimentos y volatilidad durante el mes de marzo, según región: Año 2012.....	15
Cuadro No. 5. Número de productos con costo calórico más bajo en los supermercados, por región, durante el mes de marzo con respecto al mes de febrero: Año 2012.....	15
Cuadro No. 6. Costo y variación mensual de la canasta básica familiar de alimentos por intermediario, durante el mes de marzo: Años 2010 – 2012.....	16

## **Cuadros del Anexo**

Anexo No. 1. Costo de la canasta básica familiar en los distritos de Panamá y San Miguelito. Febrero y marzo de 2011 y enero, febrero y marzo de 2012.....	18
Anexo No. 2. Precios más bajos de los productos de la canasta básica de alimentos, según localización del supermercado: marzo de 2012.....	21
Anexo No. 3. Precios de algunos productos agrícolas transados en el Mercado de Abastos de la ciudad de Panamá durante los meses de febrero y marzo. Años 2011 y 2012.....	23



## Canasta básica familiar de alimentos

El costo calórico de la canasta básica familiar de consumo durante el mes de marzo fue de B/.307.03 en los distritos de Panamá y San Miguelito, B/.3.34 o 1.10% más que el pasado mes de febrero (B/.303.69) y B/.23.06 o 8.9% más con relación al mes de marzo de 2011

Cuatro de los diez grupos que integran la canasta reportaron menor costo (huevos, grasas, lácteos y cereales) y seis mayor (frutas, vegetales y verduras, miscelánea, carnes, azúcares y leguminosas).

Gráfica No. 1. Costo calórico de la canasta básica familiar de alimentos en los distritos de Panamá y San Miguelito, por mes: Años 2011 y 2012

(En balboas)

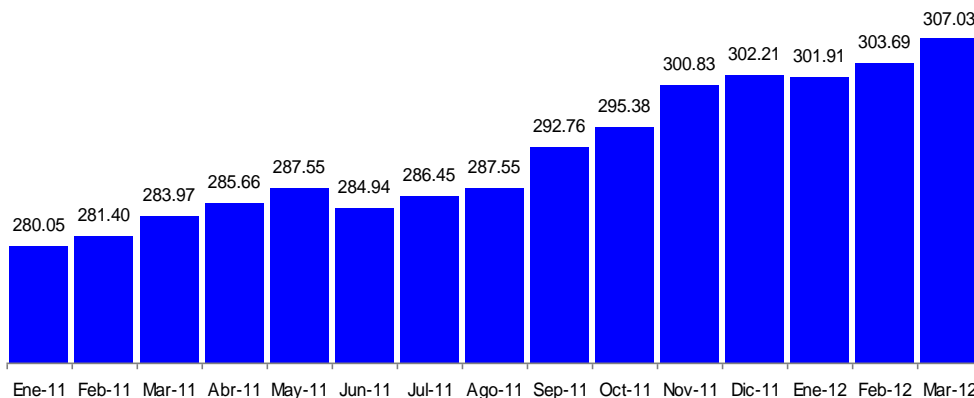

Fuente: Ministerio de Economía y Finanzas.

La Autoridad de Protección al Consumidor y Defensa de la Competencia estimó el costo calórico de la canasta básica de consumo de alimentos en B/.286.38 en los supermercados, B/.316.30 en las abarroterías y B/.324.55 en los minis supermercados que operan en los distritos de Panamá, San Miguelito, Arraiján o La Chorrera.

En algunos alimentos, el alza del costo calórico es estacional, está vinculado a la conclusión de la cosecha, en otros a la evolución del costo de las importaciones y en los demás a las condiciones del mercado doméstico que ha demostrado mucha sensibilidad respecto a situaciones que restrinjan la movilidad por las carreteras para el abastecimiento, por ejemplo, así como los que contraigan la cantidad ofrecida por parte de los productores o abastecedores locales.

## El costo calórico de los alimentos fue B/.307.03

En marzo de 2012, el costo calórico de la canasta básica familiar de alimentos fue B/.307.03, lo que representó B/.3.34 o 1.10% más que el mes anterior y B/.23.06 o 8.12% más respecto a marzo de 2011. El nivel de los precios pagados por el consumidor por los alimentos en los distritos de Panamá y San Miguelito, de acuerdo con al estimación del Instituto Nacional de Estadística y Censo, aumentó 4.9% con relación al promedio del año pasado.

Gráfica No. 2. Variación mensual en el costo calórico de la canasta básica familiar de alimentos en los distritos de Panamá y San Miguelito, por mes: Año 2011 y 2012

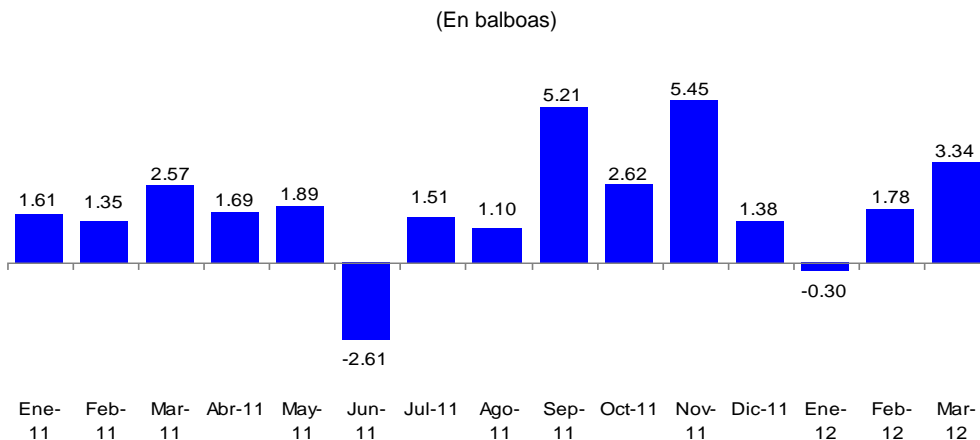

Fuente: Ministerio de Economía y Finanzas.

La variación en el precio de la canasta que se presenta entre febrero y marzo de 2012, es la segunda más alta de los últimos seis meses. En marzo y con respecto a febrero, el aumento del costo fue bastante generalizado en los grupos de alimentos en los que se clasifican los alimentos de la canasta. Las excepciones fueron: Cereales (B/.0.048 o 0.07%), grasas (B/.0.068 o 0.72%) y lácteos (B/.0.064 o 0.18%). No obstante, con excepción del azúcar, durante este año, el costo calórico de los grupos de alimentos ha disminuido por lo menos en un mes. Sólo el correspondiente al huevo de gallina, una de las fuentes de proteínas más populares del país, el costo calórico ha disminuido todos los meses.

Cuadro No. 1. Variación del costo calórico de la canasta básica, por grupo de alimentos, durante el mes de marzo respecto al mes anterior: Años 2011 y 2012

Grupo de alimentos	Variación mensual, en balboas	
	2011	2012
TOTAL.....	<b><u>2.563</u></b>	<b><u>3.340</u></b>
Carnes.....	0.970	0.217
Cereales.....	1.034	-0.034
Vegetales y verduras..	-0.420	0.385
Leguminosa.....	-0.041	0.020
Grasas.....	0.007	-0.071
Frutas.....	0.396	2.680
Lácteos.....	0.087	-0.056
Huevos (de gallina)....	0.047	-0.143
Azúcares (blanca).....	0.000	0.106
Misceláneos.....	0.483	0.236

Fuente: Ministerio de Economía y Finanzas.

Desagregando la información por alimento, durante el mes de marzo, 19 experimentaron alzas del costo calórico que fluctuaron entre 0.4% (salchicha) y 40% (té), y 16 rebajas que también variaron pero en un rango menor: entre 0.2% (café molido) y 4.94% (cebolla). El costo calórico del resto de los alimentos no experimentó cambios.

Cuadro No. 2. Alimentos que componen la canasta básica familiar, según variación del costo calórico, durante el mes de marzo con respecto al mes anterior: Año 2012

Variación del costo calórico				
Rebajas		Alzas		Sin cambios
Alimento	Variación (%)	Alimento	Variación (%)	
Cebolla	4.94	Naranja	40.00	Bebida de frutas
Papas	4.11	Lechuga	11.02	Cojinúa
Tortillas de maíz	3.85	Manzana	7.84	Guineo
Huevos de gallina	3.09	Jamón	4.88	Leche evaporada
Crema	2.38	Corvina	4.76	Leche fresca
Arroz de primera	1.96	Plátano	3.85	Lenteja
Pan de flauta	1.59	Macarrones	3.85	Ñame
Pollo	1.49	Pan de molde	3.52	Pasta de tomate
Margarina	1.38	Jugo de naranja	3.23	Pecho
Té	1.19	Bistec de cinta	1.92	Sal
Queso amarillo	0.82	Azúcar blanca	1.82	Salsa de tomate
Tuna	0.71	Pasta de tomate	1.47	Soda en envase de vidrio
Aceite Vegetal	0.59	Chuleta	1.33	Sopas deshidratadas

Variación del costo calórico				
Rebajas		Alzas		Sin cambios
Alimento	Variación (%)	Alimento	Variación (%)	
Mayonesa	0.41	Jarrete	1.06	Tomate nacional
Babilla	0.40	Ajo	0.99	Yuca
Café Molido	0.20	Carne molida	0.89	Zanahoria
		Porotos	0.88	
		Leche en polvo	0.70	
		Salchichas	0.40	

Fuente: Ministerio de Economía y Finanzas.

Al repasar la evolución este año, el costo de 37 alimentos cambió todos los meses, con alzas y bajas, y en los 13 restantes, por lo menos en un mes no hubo modificaciones, por lo general durante enero. Considerando las variaciones mensuales, al sumarlas, las rebajas le habrían aportado B/.2.82 al ingreso de la familia y las alzas, B/.7.64 menos.

### Entre los que menos costaron

En marzo y con respecto al mes anterior, **Huevo** (B/.0.14 o 3.09%), **Grasas** (B/.0.07 o 0.75%), **Lácteos** (B/.0.06 o 0.16%) y **Cereales** (B/.0.03 o 0.05%) fueron los grupos alimenticios con reducciones en el costo calórico. Los más representativos (por la proporción en que disminuyó el costo) fueron los siguientes:

En las Grasas, la margarina (1.32%); Lácteos, queso amarillo (0.84%) y Cereales, tortilla de maíz (3.98%):

La rebaja del costo calórico de los cereales se asocia al menor precio del maíz en el Mercado de Abastos de la ciudad capital. Como referencia, tanto el maíz en grano como el pilado se han pagado a un menor precio, aun cuando el precio al por mayor de este año supere el correspondiente al del primer trimestre de 2011. También ha sido menor el costo de la importación del maíz que se destina a la alimentación animal.

Los aceites y grasas vegetales tuvieron un menor costo calórico aunque importarlos costó más, de modo especial los que más se traen desde afuera para satisfacer las necesidades de los consumidores (aceite de soja y aceite de palma refinado, así como las margarinas).

Finalmente en el caso de los lácteos, la cotización a la baja de estos productos en el mercado internacional a partir del mes de julio del año pasado y que se concreta en el menor costo de las importaciones, no sólo rebajó los costos de los productos finales y de los intermedios, sino que mantuvo una presión sobre el precio a recibir por los productores locales.

## Entre los que costaron más

El grupo que más se encareció fue el de **Frutas** (B/.2.68 o 14.45%), siguió **Vegetales y verduras** (B/.0.38 o 1.30%) y **Carnes** (B/.0.22 o 0.22).

El alza del costo calórico de las frutas es estacional y está acompañado del fin de la cosecha de naranja (B/.1.72 o 40%). Al respecto, en el Mercado Agrícola Central el ciento se transó a B/.9.60, B/.1.40 más con respecto al mes pasado. También superó en B/.3.60 el precio pagado en marzo de 2011. La manzana, con una rebaja de 9% del costo calórico correspondiente a febrero, en marzo subió (B/.0.96 o 7.84%)

Entre los **Vegetales y verduras** sufrió un alza significativa el costo calórico de la lechuga (B/.047 o 11.02%). El precio pagado en el Mercado de Abastos casi se duplicó respecto a 2011 (B/.2.76 a B/.4.56 la caja de 40 libras). El costo del plátano aumentó (B/.0.25 o 3.85%) por la misma razón: el aumento del precio al por mayor (de B/.18.00 a B/.21.20 el ciento, por ejemplo, dependiendo de la procedencia)

En las **Carnes** (B/.0.22 o 0.22), de los doce productos que componen el grupo, siete reportaron aumentos, siendo significativo en: corvina (B/.0.29 o 4.76%), jamón (B/.0.22 o 4.88%), la chuleta de cerdo (B/.0.09 o 1.33%) y el bistec de cinta (B/.0.09 o 1.92).

## Canasta en los supermercados

La canasta básica de alimentos en los supermercados de los distritos de Panamá, San Miguelito, Arraiján y La Chorrera costó una media de B/.286.38, de acuerdo a los registros de la Autoridad de Protección al Consumidor y Defensa de la Competencia. Este costo superó en B/.1.68 o 0.6% más que el mes anterior y B/.18.80 o 7%el de marzo de 2011.

Gráfica No. 3. Costo de la canasta básica de alimentos en los supermercados por mes:  
Años 2009 a 2012

(En balboas)

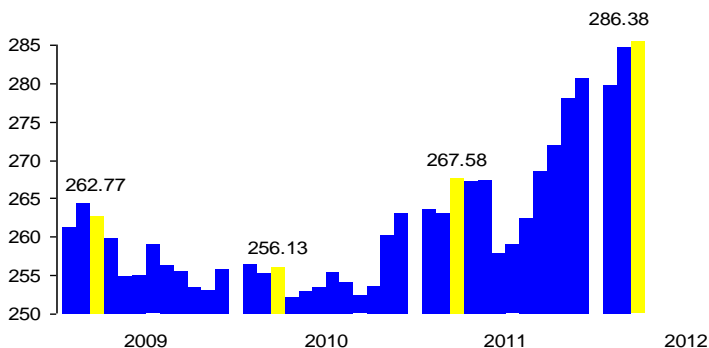

Fuente: Autoridad de Protección al Consumidor y Defensa de la Competencia.

En los últimos diez meses (junio de 2011 a marzo de 2012), exceptuando la disminución del costo en enero de 2012, el costo de la canasta ha ido en ascenso. Este año, durante el primer trimestre, el costo ha aumentado en B/.1.90 al mes mientras que en 2011, B/.1.51.

El aumento del costo calórico en marzo respecto a febrero de este año, se dio en todos los grupos alimenticios, con excepción del de las leguminosas. En términos relativos, los mayores aumentos se dieron en los cereales, vegetales y frutas, y grasas. En el resto de los grupos de alimentos, el incremento fluctuó entre 1.61 y 4.03 por ciento.

Cuadro No. 3. Costo calórico de la canasta básica de alimentos en los supermercados y su variación, durante el mes de marzo, según grupo de alimentos: Años 2011 y 2012

Grupos de alimentos	Costo calórico promedio (en balboas)		Variación	
	2011	2012	Porcentaje	Balboas
TOTAL.....	<b><u>267.58</u></b>	<b><u>286.38</u></b>	<b><u>7.03</u></b>	<b><u>18.80</u></b>
Carne de res, pollo, cerdo, salchicha y jamón.....	70.07	72.43	3.36	2.35
Cereales y derivados.....	49.93	57.50	15.15	7.57
Grasas.....	17.82	19.69	10.50	1.87
Lácteos.....	26.85	27.28	1.61	0.43
Leguminosas.....	3.49	3.31	-5.25	-0.18
Pescado y tuna.....	14.27	14.84	4.03	0.58
Vegetales y frutas.....	39.70	44.14	11.18	4.44
Misceláneos.....	45.45	47.19	3.84	1.75

Fuente: Autoridad de Protección al Consumidor y Defensa de la Competencia.

El costo de la canasta básica de alimentos fue menor en los supermercados del distrito de San Miguelito (B/.229.84). También costó menos que el mes anterior. Pero las diferencias entre unos y otros establecimientos fueron enormes si comparan, incluso, con el mayor costo medio de la canasta básica de alimentos (B/.271.26) correspondiente a La Chorrera, ya que mientras que en los primeros la volatilidad del costo de la canasta fue 472.41 puntos, en los de este último distrito, 172.18 puntos.

En el distrito de Panamá, el costo de la canasta osciló entre un mínimo de B/.253.25 (Tocumen) y un máximo de B/.303.90 (Bella Vista), supermercados entre los que se encontró menos diferencias entre el costo de uno y otro supermercado (la volatilidad fue 8.4 puntos), si se compara la volatilidad con la de Pueblo Nuevo (235.30), Tocumen (205.02), Betania (187.65) o Juan Díaz (122.84)

Cuadro No. 4. Costo mínimo, máximo y promedio de la canasta básica familiar de alimentos y volatilidad durante el mes de marzo, según región: Año 2012

Distrito o corregimiento	Costo, en balboas			Volatilidad
	Mínimo	Máximo	Promedio	
<b>Corregimiento</b>				
Bella Vista.....	297.06	303.90	300.27	8.40
Betania.....	268.13	300.47	281.18	187.65
Juan Díaz.....	244.68	273.00	259.82	122.84
Parque Lefevre.....	266.74	278.16	271.11	37.95
Pueblo Nuevo.....	268.09	289.78	278.93	235.30
San Francisco.....	271.66	290.11	280.56	62.85
Santa Ana y Calidonia...	258.69	280.01	266.29	100.27
Tocumen.....	253.25	279.17	262.70	205.02
<b>Distrito</b>				
San Miguelito.....	229.84	294.98	265.61	472.41
La Chorrera.....	245.46	282.72	271.26	172.18
Arraján.....	243.07	282.28	260.17	150.06

Fuente: Autoridad de Protección al Consumidor y Defensa de la Competencia.

A pesar que entre los supermercados del corregimiento de Tocumen no promedió el menor costo de la canasta básica de alimentos, sí fue posible encontrar un mayor número de alimentos más baratos que en los supermercados de otros corregimientos. Pero, por la volatilidad de los costos, los bajos precios contrastaron con los que superaron los medios del conjunto.

Cuadro No. 5. Número de productos con costo calórico más bajo en los supermercados, por región, durante el mes de marzo con respecto al mes de febrero: Año 2012

Región	Número de productos	Región	Número de productos
<b>Corregimientos:</b>		Santa Ana y Calidonia	7
Bella Vista.....	5	Tocumen.....	11
Betania.....	3	<b>Distritos:</b>	
Juan Díaz.....	7	Arraján.....	8
Parque Lefevre.....	4	La Chorrera.....	1
Pueblo Nuevo.....	1	San Miguelito.....	3
San Francisco.....	-		

Fuente: Autoridad de Protección del Consumidor y Defensa de la Competencia.

Así, entre los supermercado que operan en el corregimiento de Tocumen se pudieron adquirir 11 productos a los precios más bajos respecto a los demás, 8 en los de Arraján, 7 en los de

Juan Díaz y también en Santa Ana y Calidonia, 5 productos en Bella Vista, 4 en Parque Lefevre, 3 en Betania y uno tanto en los de Pueblo Nuevo como en los de La Chorrera.

## Canasta en las abarroterías, mini supermercados

La canasta básica de alimentos se adquirió a un mayor costo en los minis supermercados (B/.324.55), entre los que también se encareció más que en abarroterías y supermercados (B/.316.40) si se compara con marzo de 2011. En las abarroterías costó (B/.316.55).

Cuadro No. 6. Costo y variación mensual de la canasta básica familiar de alimentos por intermediario, durante el mes de marzo: Años 2010 – 2012

Intermediario	Costo de la canasta, en balboas			Variación absoluta	
	2010	2011	2012	2011-10	2012-11
Abarroterías.....	273.48	292.54	316.30	19.06	23.76
Mini supermercados..	276.74	293.15	324.55	16.41	31.40
Supermercados.....	256.13	267.58	286.38	11.45	18.80

Fuente: Autoridad de Protección del Consumidor y Defensa de la Competencia.

Según la Autoridad de Protección del Consumidor y Defensa de la Competencia, en los minis supermercados y abarroterías se encarecieron con respecto al mes anterior los siguientes productos: naranja, manzana mediana, lechuga, pan molde y arroz de primera y experimentaron rebajas: carne de babilla, salsa de tomate, café, corvina y el pollo limpio,

Gráfica No. 4. Evolución del costo medio de la canasta de alimentos por intermediario, en los distritos de Panamá, San Miguelito, Arraiján y La Chorrera, de marzo a diciembre de 2010, enero a diciembre de 2011 y enero a marzo de 2012

(En balboas)

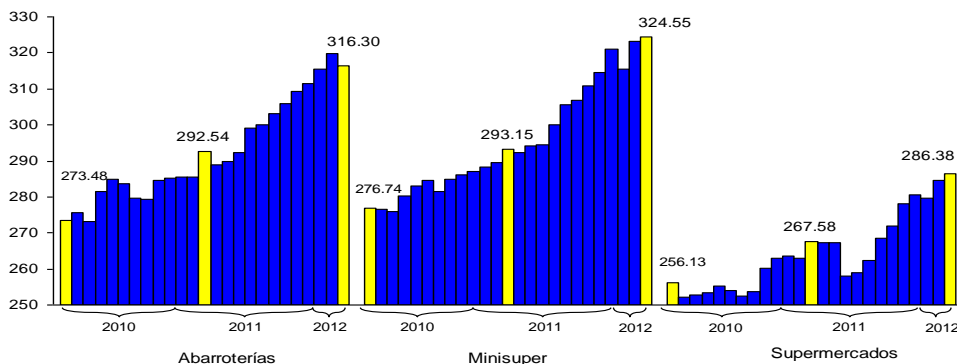

Fuente: Autoridad para la Protección del Consumidor y Defensa de la Competencia.



## **Anexos**

Anexo No. 1. Costo de la canasta básica familiar en los distritos de Panamá y San Miguelito. Febrero y marzo de 2011 y enero, febrero y marzo de 2012.

(En balboas)

Productos	Unidad de medida	2011		2012		
		Febrero	Marzo	Enero	Febrero	Marzo
<b>CARNES.....</b>		<b>93.15</b>	<b>94.13</b>	<b>98.88</b>	<b>98.88</b>	<b>99.09</b>
<b>RES.....</b>		<b>29.95</b>	<b>30.20</b>	<b>30.12</b>	<b>30.39</b>	<b>30.448</b>
Babilla.....	Libra	16.69	16.68	16.62	16.75	16.68
Bistec de cinta.....	Libra	4.56	4.58	4.53	4.58	4.66
Carne molida.....	Libra	5.90	6.06	6.04	6.12	6.17
Jarrete.....	Libra	0.87	0.87	0.90	0.92	0.93
Pecho.....	Libra	1.94	2.00	2.02	2.02	2.03
<b>CERDO</b>						
Chuleta.....	Libra	6.96	6.93	6.84	6.87	6.96
<b>POLLO.....</b>		<b>26.91</b>	<b>26.91</b>	<b>31.31</b>	<b>31.08</b>	<b>30.62</b>
<b>PESCADO.....</b>		<b>14.67</b>	<b>15.42</b>	<b>15.63</b>	<b>15.68</b>	<b>15.93</b>
Cojinúa.....	Libra	3.28	3.77	3.69	3.53	3.53
Corvina.....	Libra	5.71	6.02	5.92	6.05	6.33
Tuna.....	Lata 170 gramos	5.68	5.63	6.02	6.11	6.07
<b>CARNES PREPARADAS.....</b>		<b>14.66</b>	<b>14.66</b>	<b>14.99</b>	<b>14.85</b>	<b>15.107</b>
Jamón.....	Libra	4.45	4.45	4.53	4.47	4.69
Salchichas.....	Paquete de 1 libra	10.21	10.21	10.46	10.38	10.42
<b>CEREALES.....</b>		<b>55.39</b>	<b>56.42</b>	<b>60.88</b>	<b>63.55</b>	<b>63.51</b>
Arroz de primera.....	Libra	26.65	26.65	27.19	27.74	27.19
Crema.....	Sobre 320 gramos	2.50	2.50	3.30	3.34	3.26
Macarrones.....	Paquete 125-454 gramos	3.28	3.37	3.56	3.61	3.74
Pan de molde.....	14 a 18 onzas	15.07	16.01	17.63	19.11	19.78
Pan de flauta.....	Cada uno	5.70	5.70	6.57	6.78	6.67
Tortilla de maíz.....	Paquete (10 unidades)	2.17	2.17	2.63	2.98	2.86
<b>VEGETALES Y VERDURAS.....</b>		<b>27.70</b>	<b>27.28</b>	<b>29.86</b>	<b>29.70</b>	<b>30.08</b>
Ajo.....	Libra	1.27	1.27	0.82	0.72	0.73
Cebolla.....	Libra	3.83	3.55	3.07	3.23	3.07
Lechuga.....	Libra	3.62	3.37	4.31	4.27	4.74

Costo de la canasta básica familiar en los distritos de Panamá y San Miguelito. Febrero y marzo de 2011 y enero, febrero y marzo de 2012.  
(Continuación)

(En balboas)

Productos	Unidad de medida	2011		2012		
		Febrero	Marzo	Enero	Febrero	Marzo
Ñame.....	Libra	3.02	3.19	3.59	3.52	3.52
Papas.....	Libra	4.82	5.07	4.45	4.57	4.38
Plátano.....	Libra	5.72	5.71	6.61	6.61	6.86
Tomate nacional.....	Libra	2.73	2.49	3.84	3.72	3.72
Yuca.....	Libra	1.06	1.06	1.86	1.72	1.72
Zanahoria.....	Libra	1.63	1.56	1.32	1.32	1.32
<b>LEGUMINOSAS.....</b>		<b>4.06</b>	<b>4.02</b>	<b>4.31</b>	<b>4.12</b>	<b>4.14</b>
Lentejas.....	Libra	1.68	1.68	1.89	1.80	1.80
Porotos.....	Libra	2.38	2.34	2.42	2.32	2.34
<b>FRUTAS.....</b>		<b>18.29</b>	<b>18.69</b>	<b>19.27</b>	<b>18.94</b>	<b>21.62</b>
Guineo.....	Libra	2.25	2.17	2.42	2.42	2.42
Manzana.....	Unidad	11.74	12.22	13.42	12.22	13.18
Naranja.....	Unidad	4.30	4.30	3.44	4.30	6.03
<b>GRASAS.....</b>		<b>8.49</b>	<b>8.50</b>	<b>9.51</b>	<b>9.46</b>	<b>9.397</b>
Aceite vegetal.....	1.8 litro	6.76	6.82	7.64	7.55	7.51
Margarina.....	Libra	1.73	1.67	1.87	1.91	1.89
<b>LÁCTEOS.....</b>		<b>33.36</b>	<b>33.45</b>	<b>35.31</b>	<b>35.31</b>	<b>35.26</b>
Leche en polvo.....	Lata 360 gramos	6.97	7.06	7.55	7.55	7.60
Leche evaporada.....	Lata 6 onzas	5.19	5.19	5.52	5.52	5.52
Leche fresca.....	¼ galón	8.43	8.43	8.96	8.96	8.96
Queso amarillo.....	Libra	12.77	12.77	13.29	13.29	13.18
<b>HUEVOS (de Gallina).....</b>	<b>Docena</b>	<b>4.05</b>	<b>4.10</b>	<b>4.70</b>	<b>4.63</b>	<b>4.48</b>
<b>AZÚCAR (Blanca).....</b>	<b>Libra</b>	<b>5.75</b>	<b>5.75</b>	<b>5.75</b>	<b>5.85</b>	<b>5.96</b>
<b>MISCELÁNEOS.....</b>		<b>31.16</b>	<b>31.64</b>	<b>33.43</b>	<b>33.25</b>	<b>33.49</b>
Salsa de tomate.....	Lata 170 gramos	2.18	2.18	2.18	2.18	2.18
Pasta de tomate.....	Lata 174 gramos	4.31	4.37	4.44	4.44	4.50
Sopas deshidratadas.....	Cajeta de 2 sobres	3.34	3.34	3.31	3.31	3.31
Jugo de naranja.....	¼ galón	5.61	5.68	6.34	6.14	6.34
Mayonesa.....	Frasco 473 mililitro	1.81	1.83	2.01	2.01	2.00
Bebidas de frutas.....	¼ galón	2.31	2.31	2.58	2.58	2.58
Café molido.....	425 gramos	5.79	6.13	6.59	6.61	6.59

Costo de la canasta básica familiar en los distritos de Panamá y San Miguelito. Febrero y marzo de 2011 y enero, febrero y marzo de 2012.  
(Conclusión)

(En balboas)

Productos	Unidad de medida	2011		2012		
		Febrero	Marzo	Enero	Febrero	Marzo
Soda en envase de vidrio.....	Unidad	4.87	4.88	5.07	5.07	5.07
Té.....	Caja (24 sobres)	0.48	0.48	0.48	0.49	0.48
Sal.....	Libra	0.45	0.45	0.45	0.45	0.45
GAS.....	Tanque de 25 libras	<b>4.37</b>	<b>4.37</b>	<b>4.37</b>	<b>4.37</b>	<b>4.37</b>
<b>Costo de alimentos por hogar..</b>		<b>281.40</b>	<b>283.97</b>	<b>301.91</b>	<b>303.69</b>	<b>307.03</b>
<b>Costo total mensual por hogar.</b>		<b>285.77</b>	<b>288.34</b>	<b>306.28</b>	<b>308.06</b>	<b>311.40</b>

Fuente: Ministerio de Economía y Finanzas.

Anexo No. 2. Precios más bajos de los productos de la canasta básica de alimentos, según localización del supermercado: marzo de 2012.

Alimento	Corregimiento o distrito	Unidad de medida	Costo (en balboas)
<b>Productos lácteos</b>			
Leche en polvo.....	Juan Díaz	Lata 390 grs.	3.68
Leche evaporada.....	Pueblo Nuevo	Lata 167 grs.	0.38
Leche fresca grado A.....	Tocumen	Litro	0.90
Queso amarillo.....	Bella Vista	Libra	2.59
<b>Carnes y productos cárnicos</b>			
Carne de res de primera.....	Juan Díaz	Libra	1.94
Carne molida.....	Arraján	Libra	1.76
Chuleta de cerdo.....	Juan Díaz	Libra	1.80
Jamón Cocido sin empacar (nevera)...	San Miguelito	Libra	1.59
Jarrete.....	Tocumen	Libra	1.74
Lomo de cinta con hueso.....	Santa Ana	Libra	1.82
Pecho.....	San Miguelito	Libra	0.66
Pollo limpio.....	Juan Díaz	Libra	1.19
Salchicha de carne de res empacada..	Arraján	Libra	0.99
Tuna en agua (Atún en trozos).....	Arraján	Libra	0.99
<b>Leguminosas</b>			
Lentejas.....	Betania	Libra	0.66
Porotos.....	Tocumen	Libra	0.79
<b>Cereales y derivados</b>			
Arroz de primera.....	Pueblo Nuevo	5 libras	1.94
Macarrón.....	Tocumen	Libra	0.64
Pan de flauta.....	Juan Díaz	Unidad	0.91
Pan molde.....	Arraján	18 onzas	1.04
Tortilla de maíz.....	San Miguelito	10 unidades	0.82
<b>Grasas</b>			
Aceite vegetal.....	Parque Lefevre	½ galón	4.33
Margarina.....	Tocumen	Libra	1.17
<b>Vegetales, tubérculos y frutas</b>			
Ajo.....	Parque Lefevre	Libra	0.81
Cebolla.....	Tocumen	Libra	0.65
Guineos.....	Tocumen	Libra	0.26
Lechuga.....	Arraján	Libra	1.15
Manzana mediana.....	Santa Ana	Unidad	0.23
Naranja.....	Bella Vista	Unidad	0.08
Ñame baboso.....	Santa Ana	Libra	0.80
Papas.....	Santa Ana	Libra	0.58
Tomate nacional de perita.....	Arraján	Libra	1.10
Yuca.....	Parque Lefevre	Libra	0.42
Zanahoria.....	Tocumen	Libra	0.49

Precios más bajos de los productos de la canasta básica de alimentos, según localización del supermercado: marzo de 2012. (Conclusión)

Alimento	Corregimiento o distrito	Unidad de medida	Costo (en balboas)
<b>Misceláneos</b>			
Azúcar.....	Bella Vista	Libra	0.50
Bebidas de frutas.....	Santa Ana	Litro	0.54
Café.....	Santa Ana	Libra	2.76
Crema de maíz.....	Tocumen	Sobre 320 grs.	0.51
Huevos empacados.....	Tocumen	Docena	1.64
Jugo de naranja.....	Juan Díaz	Litro	0.92
Mayonesa.....	Arriaján	Frasco 465 grs.	1.93
Pasta de tomate.....	Betania	Lata 174 grs.	0.51
	Arriaján, Juan Díaz, Parque Lefevre,		
Sal.....	Santa Ana	Libra	0.20
Salsa de tomate.....	Betania	Lata 170 grs.	0.36
Sopa de pollo con fideos.....	La Chorrera	Caja 2 sobres	0.90
		Caja 24	
Té.....	Bella Vista	unidades	0.79
Soda.....	Bella Vista	Litro	0.97

Fuente: Ministerio de Economía y Finanzas con datos de la Autoridad de Protección al Consumidor y Defensa de la Competencia.

Anexo No. 3. Precios de algunos productos agrícolas transados en el Mercado de Abastos de la ciudad de Panamá durante los meses de febrero y marzo. Años 2011 y 2012.

(En balboas)

Alimento	Unidad	2011		2012	
		Febrero	Marzo	Febrero	Marzo
Arroz pilado de primera..	Quintal	42.00	42.00	46.92	46.92
Cebolla nacional.....	50 libras	23.00	20.00	21.10	19.30
Frijol Chiricano blanco...	Quintal	58.00	53.00	92.20	84.60
Frijol chiricano rojo.....	Quintal	58.00	53.00	92.20	88.60
Guineo.....	100 libras	14.00	14.00	15.00	14.40
Lechuga americana.....	40 libras	16.40	14.80	26.32	22.64
Lechuga nacional.....	12 mazos	2.88	2.76	4.59	4.56
Lentejas.....	Quintal	55.00	54.00	55.00	57.40
Maíz en grano.....	Quintal	18.00	18.00	24.80	24.40
Maíz nuevo.....	Ciento	8.00	9.00	14.60	15.40
Maíz pilado.....	Quintal	31.00	31.00	49.40	45.60
Ñame.....	Quintal	52.00	60.00	65.40	67.80
Otoe.....	Quintal	28.00	31.00	59.20	59.60
Papa.....	50 libras	28.00	31.00	19.80	18.90
Plátano chiricano.....	Ciento	15.00	16.00	20.40	18.80
Poroto nacional.....	Quintal	68.00	66.00	90.40	89.60
Repollo.....	70 libras	10.50	12.60	24.36	24.92
Tomate 3x3 TA.....	15 libras	5.25	5.10	9.60	8.13
Tomate 3x3 TB.....	15 libras	5.25	5.10	10.29	8.13
Tomate perita TB.....	14 libras	3.08	3.50	9.58	7.62
Yuca.....	90 libras	12.60	14.40	18.59	18.95
Zanahoria.....	50 libras	21.00	18.50	13.50	13.00

Fuente: Instituto de Mercadeo Agropecuario.

## **Dirección de Análisis Económico y Social**

Rogelio Alvarado  
**Director**

### **Departamento de Análisis Económico**

Tel. (507) 507 7076

Robinson Sucre  
**Jefe**

### **Departamento de Análisis Social**

Tel. (507) 507 7072

Margarita Aquino  
**Jefa**

### **Analistas**

Ana Sánchez  
Carlos Carrasco  
Esilda Atencio  
Henry Vásquez  
Janine Chandler  
Jorge Luis Cabal  
Joslyn Guerra  
Liseth Tejada  
María C. González  
María Rojas  
Mariel Varela  
Omar Araúz  
Tanya Almario

Argelis Almanza  
Eudemia Pérez  
Omar Moreno  
Rosa Núñez  
Tatiana Lombardo  
Vielka Juárez de Díaz  
Yamileth Castillo

Julio Diéguez H.  
**Coordinador de Estadísticas e Informática**

Diseño de Relaciones Públicas  
Impresión en Sección de Reproducción

**Ministerio de Economía y Finanzas**