

Costo calórico

de la canasta básica familiar de consumo en febrero de 2011

Ministerio de Economía y Finanzas

Dirección de Análisis Económico y Social



Marzo 2011



GOBIERNO NACIONAL
REPÚBLICA DE PANAMÁ



Notas aclaratorias

La canasta básica familiar de consumo, que se calcula para los distritos de Panamá y San Miguelito, considera una ingesta promedio mínima de 2,305 calorías por persona por día. Está estructurada en 10 grupos de alimentos y 50 productos que aportan el total de las calorías que se estima, requiere un individuo promedio, y también incluye el tanque de gas de 25 libras.

Los alimentos que la integran son los de mayor consumo reportados por la población en la V Encuesta de Ingresos y Gastos de los Hogares de 1997/1998, realizada en la regiones urbanas del país, por el Instituto Nacional de Estadística y Censo de la Contraloría General de la República.

Para el cálculo mensual de la canasta básica familiar de consumo se toman en cuenta: el número promedio de personas por hogar (3.84 miembros) en los distritos de Panamá y San Miguelito según el Censo de Población y Vivienda de 2000, y el precio promedio de los productos que componen la canasta, obtenidos por el Instituto Nacional de Estadística y Censo en los establecimientos determinados.

Los productos a los que se da seguimiento para la actualización mensual de la canasta básica familiar de consumo, tienen especificaciones fijas, por tanto, en su cálculo no se reflejan los cambios de comportamiento del consumidor por efecto de sustituciones debido, por ejemplo, a la elección de productos de menor precio o cambio de gustos.

En este informe se hacen comparaciones del costo de la canasta básica familiar de consumo, utilizando información del Instituto Nacional de Estadística y Censo y de la Autoridad de Protección al Consumidor y Defensa de la Competencia. La metodología utilizada por estas instituciones para la recolección de la información, muestra diferencias principalmente en los productos a los que se les da seguimiento y las áreas de recolección. El Instituto Nacional de Estadística y Censo utiliza productos con especificaciones determinadas, en los distritos de Panamá y San Miguelito, en tanto la Autoridad de Protección al Consumidor y Defensa de la Competencia, a productos similares a los de precios más bajos, en los distritos de Panamá, San Miguelito, La Chorrera y Arraiján.

Salvo que se exprese lo contrario, las comparaciones de este reporte corresponden al mes de febrero de 2011 con respecto al mes anterior.

Signos convencionales que se emplean con mayor frecuencia en la publicación:

Signos convencionales que se emplean con mayor frecuencia en la publicación

.	Para separar decimales.
,	Para la separación de millares, millones, etc.
..	Dato no aplicable al grupo o categoría.
...	Dato no disponible.
0	Cuando la cantidad es menor a la mitad de la unidad o fracción decimal adoptada para la expresión del dato.
0.0	
0.00	
B/.	Balboa.

Ministerio de Economía y Finanzas

Alberto Vallarino
Ministro

Frank De Lima
Viceministro de Economía

Dulcidio De la Guardia
Viceministro de Finanzas

Dirección de Análisis Económico y Social

**Costo calórico de la canasta básica familiar de consumo en
febrero de 2011**

Marzo de 2011

Contenido

Canasta básica familiar de consumo.....	9
EL COSTO CALÓRICO FUE B/.285.77.....	10
VEGETALES Y VERDURAS, CEREALES Y LEGUMINOSAS COSTARON MENOS.....	11
FRUTAS, CARNES, LÁCTEOS, AZÚCAR Y GRASAS SE ENCARECIERON.....	12
Defensa del consumidor.....	14
SUPERMERCADOS.....	14
ABARROTERÍAS Y MINI SUPERMERCADOS.....	15
Alternativas para el ahorro.....	16
FERIAS COMPITA.....	16
JUMBO FERIAS DEL AHORRO.....	19
Anexo.....	23
COSTO DE LA CANASTA BÁSICA FAMILIAR EN LOS DISTRITOS DE PANAMÁ Y SAN MIGUELITO: FEBRERO 2010 Y ENERO-FEBRERO 2011.....	25
PRECIOS DE LOS PRODUCTOS DE LA CANASTA BÁSICA TRANSADOS EN EL MERCADO DE ABASTOS DE LA CIUDAD DE PANAMÁ. ENERO, FEBRERO Y DICIEMBRE DE 2010 Y ENERO Y FEBRERO DE 2011.....	28
PRECIO PROMEDIO EN EL MERCADO DEL MARISCO DE PANAMÁ, POR TIPO. PROMEDIO DE FEBRERO DE 2011.....	28
PRECIO PROMEDIO EN EL MERCADO DEL MARISCO DE PANAMÁ, POR TIPO. PROMEDIO DE FEBRERO DE 2011.....	29

Gráficas

Gráfico No. 1. Variación en el costo de la canasta básica de consumo durante el mes de febrero ^{1/} . Años 2000 a 2011.....	9
Gráfico No. 2. Costo de la canasta básica familiar de consumo en los distritos de Panamá y San Miguelito, por mes. Años 2010 y 2011.....	10
Gráfico No. 3. Precio mínimo y máximo de la canasta básica de alimentos en algunos distritos y corregimientos. Febrero 2011.....	15
Gráfico No. 4. Costo calórico de la canasta de consumo según intermediario, por mes. Años 2009 a 2011.....	16

Cuadros

Cuadro No. 1. Variación del costo calórico de la canasta básica de consumo, por grupo de alimentos durante el mes de febrero y con respecto al mes anterior. Años 2009 a 2011.....	11
--	----

Cuadro No. 2. Costo mínimo y máximo de la canasta básica de alimentos, por distrito y corregimiento, durante los meses de diciembre 2010 y enero y febrero 2011.....	14
Cuadro No. 3. Programación de Ferias Compita para el mes de abril de 2011.....	17
Cuadro No. 4. Lugares en donde se desarrollarán las Jumbo Ferias del Ahorro. Año 2011.....	20
Cuadro No. 5. Precio de los productos ofrecidos en las Jumbo Ferias del Ahorro. Enero de 2011.....	20

Canasta básica familiar de consumo

La canasta básica familiar de consumo costó B/.285.77 en los hogares de los distritos de Panamá y San Miguelito durante febrero de este año, encareciéndose en B/.1.35 o 0.48% en relación al mes anterior, pero B/.14.38 o 5.3% más que en febrero de 2010, cuando aumentó en B/.0.38.

Gráfico No. 1. Variación en el costo de la canasta básica de consumo durante el mes de febrero. Años 2000 a 2011^{1/}.

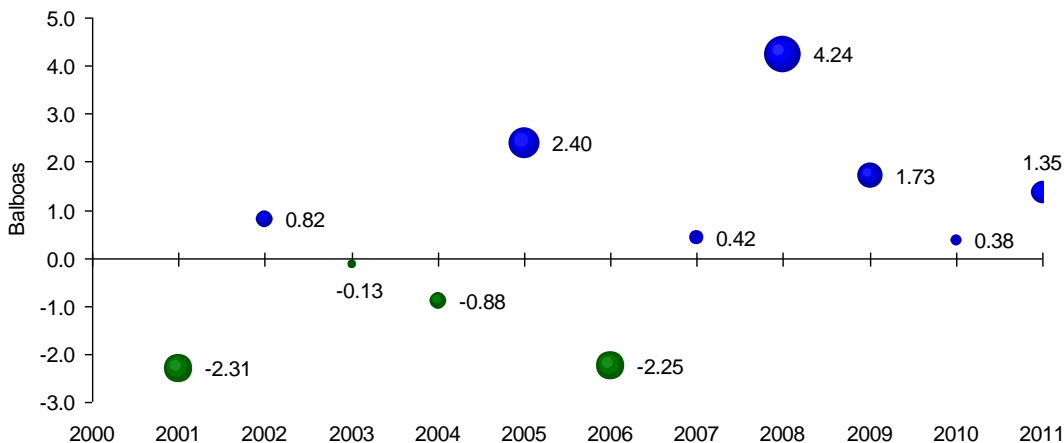

^{1/} Respecto al mes anterior.

Fuente: Ministerio de Economía y Finanzas.

De los productos que componen la canasta básica, el 36% reportó rebajas en los precios pagados por el consumidor, el 20% no registró cambios y el 44% restante, alzas.

Los productos con más rebajas de precios fueron: lechuga (16.0%), tomate nacional (12.5%), zanahoria (7.4%), ñame (4.3%), margarina (3.7%), guineo (3.6%). En los cortes de carnes hay que destacar la rebaja del pecho (4.3%).

En cambio, las precios de la naranja (11.1%), manzana (8.9%), cojinúa (8.7%), plátano (7.1%), yuca (6.7%), café molido (6.1%), tuna (3.97%) y salsa de tomate (3.5%) aumentaron. También, pero más moderadamente: papa, aceite vegetal, leche evaporada, bebidas de frutas, azúcar, corvina, sopas deshidratadas, chuleta y leche en polvo.

La Autoridad de Protección al Consumidor y Defensa de la Competencia estimó que la canasta básica de alimentos, aplicando los precios más bajos en los supermercados de los distritos de Panamá, San Miguelito, La Chorrera y Arraiján, costó B/.248.11, B/.0.78 o 0.3% menos que el mes anterior. Si se compara con la estimación que realiza el Ministerio de Economía y Finanzas, la diferencia (B/.33.29) representa el ahorro potencial de las familias al optar por hacer sus compras en supermercados.

Durante el mes se continuaron haciendo esfuerzos para aminorar las posibles alzas del costo de la canasta a través de las ferias, que realizan tanto el Ministerio de Desarrollo Agropecuario como el Instituto de Mercadeo Agropecuario en todo el país.

El costo calórico fue B/.285.77

En febrero de este año la canasta básica familiar de consumo costó B/.285.77, B/.1.35 o 0.48% más con respecto al mes anterior, aumento menor que el correspondiente a enero recién pasado (B/.1.61). El consumidor gastó B/.14.38 o 5.3% más que en el mismo mes del año pasado para adquirir las mismas calorías.

Gráfico No. 2. Costo de la canasta básica familiar de consumo en los distritos de Panamá y San Miguelito, por mes. Años 2010 y 2011.

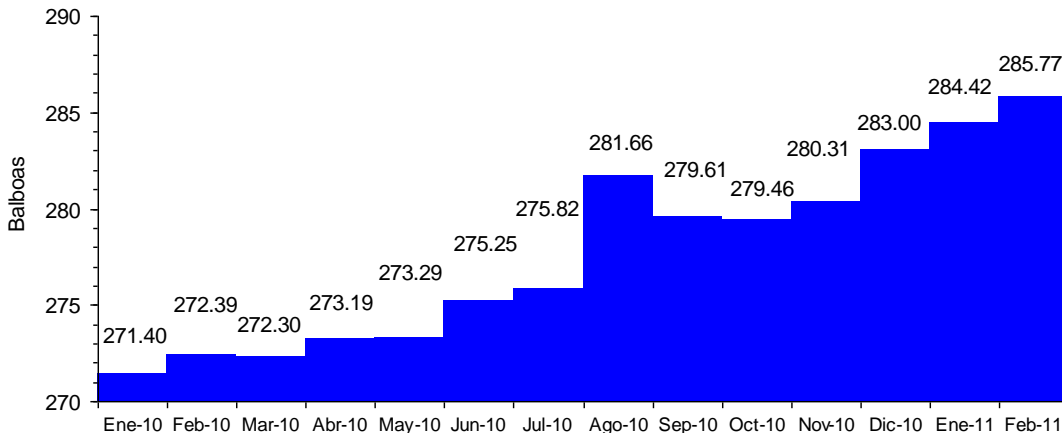

Fuente: Ministerio de Economía y Finanzas

Por grupo de alimentos, hay que destacar las rebajas del costo calórico de los cereales, vegetales, verduras y leguminosas. Esto supone B/.2.817 menos.

Con excepción de las carnes, en todos los demás grupos de alimentos, el costo calórico subió en ambos años, de modo especial en las frutas.

Cuadro No. 1. Variación del costo calórico de la canasta básica de consumo, por grupo de alimentos durante el mes de febrero y con respecto al mes anterior. Años 2010 a 2011.

(En balboas)

Grupo de alimentos	2010	2011
Carnes.....	-0.030	0.182
Cereales.....	-0.579	-0.029
Vegetales y verduras...	-1.227	-0.878
Leguminosas.....	-0.083	-0.021
Frutas.....	1.711	1.305
Grasas.....	0.038	0.083
Lácteos.....	0.306	0.181
Huevos (de gallina).....	0.024	0.024
Azúcar (blanca).....	0.213	0.106
Misceláneos.....	0.008	0.402

Fuente: Ministerio de Economía y Finanzas.

El incremento del costo de la canasta básica resume las consecuencias de factores climatológicos adversos, la volatilidad del precio del petróleo y sus consecuencias en los costos de producción y de importación, la estacionalidad de algunos cultivos así como la especulación por las previsiones de cosechas.

Vegetales y verduras, cereales y leguminosas costaron menos



El costo calórico de los **vegetales y verduras** disminuyó B/.0.88 o 3.1% en febrero, destacándose la rebaja correspondiente a lechuga (B/.0.69 o 16%). Su precio al por menor bajó B/.0.19 en los distritos de Panamá y San Miguelito y retornó a los de inicios del año pasado, antes que las variaciones climáticas extremas afectaron la producción agrícola. En el Mercado de Abastos de la ciudad capital, el precio de la caja de 40 libras de lechuga americana promedió B/.15.20 respecto a B/.23.01 del año anterior.

También se abarataron en febrero: tomate nacional (B/.0.39 o 12.5%), zanahoria (B/.0.13 o 7.1%), ñame (B/.0.13 o 4.3%) y cebolla (B/.0.08 o 2.04%). En el Mercado Agrícola Central reportaron precios al por mayor más bajos para estos producto --B/.1.12 menos la caja de 14 libras del tomate de perita y B/.1.00, el quintal de ñame diamante y el saco de 50 libras de cebolla importada.

El costo calórico de los **cereales** disminuyó ligeramente(B/.0.03 o 0.05%). Destaca el correspondiente al paquete de 10 unidades de tortilla de maíz (B/.0.01) como resultado del menor precio pagado por las industrias manufactureras por el quintal del grano seco en el Mercado de Abastos. Según el Instituto de Mercadeo Agropecuario bajó de B/.19.00 a B/.18.00 en febrero.

También fue moderada la disminución del costo de las **leguminosas**, B/.0.02 o 0.5%, por las lentejas (B/.0.04 o 2.4%), aun cuando en el Mercado Agrícola Central el precio del quintal no mostró variación, manteniéndose en B/.55.00.

Frutas, carnes, lácteos, azúcar y grasas se encarecieron

Las **frutas** costaron B/.1.31 o 7.7% más. El costo calórico de la manzana (B/.0.96 u 8.9%) y de la naranja (B/.0.43 o 11.1%) aumentaron. Sólo el banano escapó del alza.

En febrero, el precio de la manzana en los distritos de Panamá y San Miguelito fue B/.0.49, B/.0.04 más que en enero, como resultado del aumento del costo de las importaciones de ese mes. En enero la tonelada de manzanas importadas costó B/.1,032.65 respecto a B/.992.35 en diciembre de 2010.



En tanto, el ciento de naranja, tanto de jugo como verde, en el Mercado Agrícola Central, se encarecieron en B/.1.00 porque los extremos climáticos sobre los cultivos así como sobre los caminos de producción redujeron la cantidad ofrecida.

El café molido, salsa de tomate, bebidas de frutas y sopas deshidratadas continuaron experimentando alzas. Su costo calórico aumentó B/.0.40 o 1.3%.



Merece especial atención el correspondiente al café molido, que aumentó B/.0.33 o 6.1%, como consecuencia de los bajos rendimientos de los cultivos, afectados directa e indirectamente, por el exceso de lluvias durante el último trimestre de 2010. La humedad propició el ataque del hongo 'ojo de gallo'. Todo esto ocurría cuando el café alcanzaba muy buenas cotizaciones en el mercado internacional. Los exportadores alcanzaron a vender el producto a B/.290 el quintal.

La escasez también propició que el precio del café aumentara en el mercado local. Según las autoridades y los caficultores, durante el ciclo agrícola 2010-2011, el precio del quintal de café se comercializó entre B/.250 y B/.275, mientras que en el ciclo anterior en B/.140. En el mercado internacional pagaron a B/.290 el quintal. Actualmente se realizan inventarios de las existencias actuales, a los efectos de determinar la cantidad que se necesitaría para abastecer al mercado local.

El costo calórico de las carnes subió B/.0.18 o 0.2%, sobresaliendo el del pescado, en todas sus variedades, con B/.0.56 o 3.9%. Todos los años, los precios de los mariscos y pescados se disparan cuando llega la temporada de cuaresma. Este año no ha sido la excepción.

Gráfico No. 3. Costo calórico del pescado en los distritos de Panamá y San Miguelito. Febrero 2010 y enero-febrero 2011.

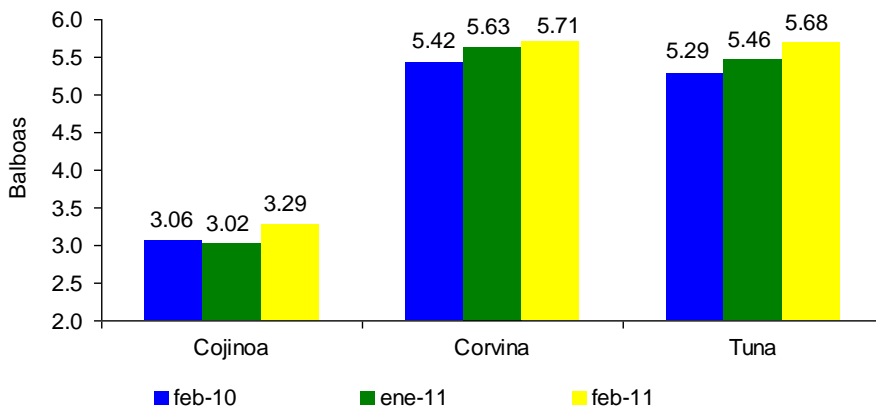

Fuente: Ministerio de Economía y Finanzas

Igualmente, el costo calórico de la chuleta de cerdo aumentó B/.0.06 en febrero. El encarecimiento también está vinculado por la menor cantidad ofrecida, aunque por razones muy distintas a las que caben identificar con claridad en el caso del café.



En los **lácteos** continuó la tendencia alcista. El costo aumentó B/.0.18 o 0.54%, sobresaliendo el correspondiente al queso amarillo (B/.0.11 o 0.9%), la leche evaporada (B/.0.11 o 2.2%) y en polvo (B/.0.05 o 0.8%). Sólo el costo de la leche fresca experimentó una disminución (B/.0.09).

En la actualidad la demanda de leche en polvo está en aumento a nivel mundial. Al respecto el Departamento de Agricultura de Estados Unidos manifestó que aumentó 11.4% en ese país. Otro tanto está ocurriendo en el país.

El costo del **azúcar también** continuó creciendo, B/.0.11 o 1.9% fueron respecto a hace un año. En comparación con el mes anterior corresponde a un aumento de B/.0.01 en el precio por libra, según el Instituto de Estadística y Censo. Es un resultado vinculado con la disminución de la producción (27.1% u 8,203 toneladas métricas) en relación al año pasado.



Finalmente vale la pena destacar el correspondiente a las **grasas**. El aumento fue B/.0.08 o 0.99%, como resultado del costo del aceite vegetal (B/.0.15 o 2.3%) como materia prima o producto final.

Defensa del consumidor

Numerosas fueron las iniciativas del Gobierno para rebajar o mantener estable el costo de la canasta básica de consumo.

Supermercados

La Autoridad de Protección del Consumidor y Defensa de la Competencia estimó el costo de la canasta básica de alimentos, considerando los precios más bajos en el mercado para febrero, en B/.263.06, B/.0.50 o 0.19% menos que la del mes anterior, pero B/.7.89 o 3.1% más respecto a febrero de 2010.

Cuadro No. 2. Costo mínimo y máximo de la canasta básica de alimentos, por distrito y corregimiento, durante los meses de diciembre 2010 y enero y febrero 2011.

(En balboas)

Distritos y corregimiento	Diciembre- 2010		Enero-2011		Febrero-2011	
	Mínimo	Máximo	Mínimo	Máximo	Mínimo	Máximo
Distritos:						
Arraiján.....	236.55	267.26	239.58	273.66	235.52	272.91
La Chorrera.....	234.28	276.41	241.77	272.57	235.59	277.59
San Miguelito.....	228.02	278.29	226.39	277.53	226.77	281.91
Corregimientos:						
Bella Vista.....	276.42	291.17	275.36	288.36	280.70	284.53
Betania.....	266.25	281.16	263.64	279.88	267.73	285.93
Juan Díaz.....	239.21	269.01	243.35	269.71	244.70	268.20
Parque Lefevre.....	265.05	282.49	270.93	282.30	268.71	279.91
Pueblo Nuevo.....	272.20	285.39	262.84	281.46	268.91	284.73
San Francisco.....	268.63	284.34	269.86	283.39	272.40	287.26
Santa Ana y Calidonia	255.77	269.01	253.89	268.55	253.80	269.32
Tocumen.....	240.14	259.88	242.53	268.62	235.79	260.78

Fuente: Autoridad de Protección del Consumidor y Defensa de la Competencia.

Si las familias hubiesen comprado los productos de la canasta de alimentos de la Autoridad de Protección del Consumidor y Defensa de la Competencia, habrían ahorrado B/.18.34 este mes.

Esta canasta sufre variaciones dependiendo del sector y cadena de supermercado. Así tenemos que el costo más bajo sigue dándose en los que operan en San Miguelito (B/.226.77), seguido de los de Arraiján (B/.235.52) y La Chorrera (B/.235.59). Por el contrario, los costos más elevados se dan en los de San Francisco, Betania, Pueblo Nuevo y Bella Vista.

La variación entre el menor costo de la canasta (B/.226.77) y el más elevado (B/.287.26) fue B/.60.49, dándose a lo interno del distrito popular de San Miguelito mientras que en los de Bella Vista fue B/.3.83, como reflejo de la competencia, mayor en un sector que en otro.

Gráfico No. 4. Precios mínimo y máximo de la canasta básica de alimentos en algunos distritos y corregimientos. Febrero 2011.

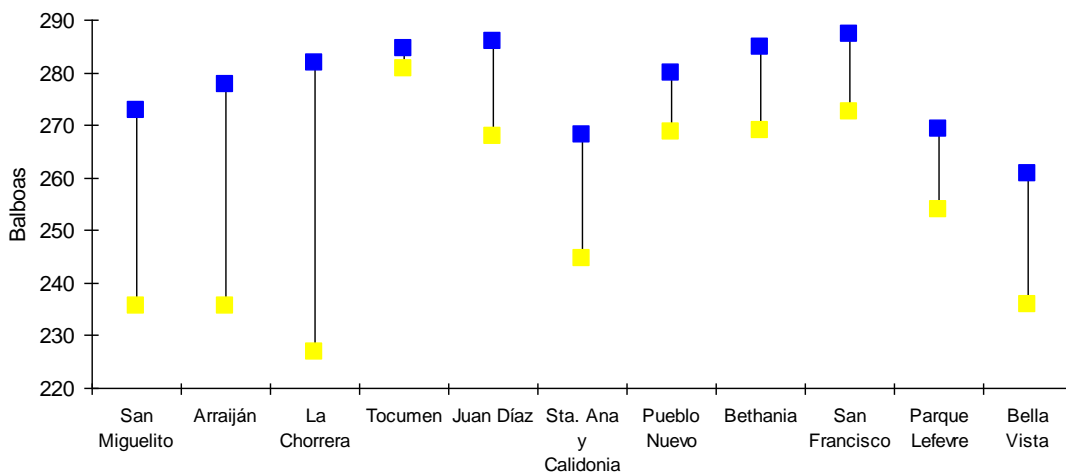

Fuente. Autoridad de Protección del Consumidor y Defensa de la Competencia

Abarroterías y mini supermercados

No es la situación del costo de la canasta básica en las abarroterías y mini supermercados. La Autoridad de Protección del Consumidor y Defensa de la Competencia estimó el costo en B/.285.37 y B/.289.67, respectivamente. El asociado a las abarroterías estuvo más próximo al estimado en función de los precios que colecta el Instituto Nacional de Estadística y Censo. El de los mini supermercados, B/.3.90 por encima.

Gráfico No. 5. Costo calórico de la canasta de consumo según intermediario, por mes. Años 2009 a 2011.

(En balboas)

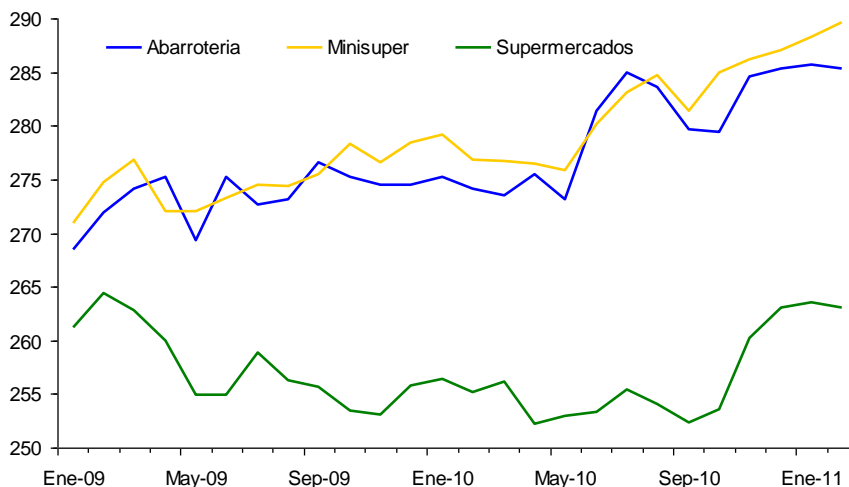

Fuente: Autoridad de Protección al Consumidor y Defensa de la Competencia.

Alternativas para el ahorro

Los precios de todos los productos ofrecidos en las ferias, incluidos los de la canasta básica, cuando no experimentaron rebajas continuaron estables.

Ferias Compita

Así, por ejemplo, en las Ferias Compita, la harina de 14 onzas bajó de B/.0.40 a B/.0.35 y los trozos de atún con vegetales, en envases de 170 gramos, de B/.0.90 a B/.0.50. El resto de los productos no registraron cambios de precios. El Instituto de Mercadeo Agropecuario incorporó a su oferta el atún desmenuzado, en aceite, a B/.0.50 la lata de 170 gramos.

A continuación se detalla la programación de las ferias.

Cuadro No. 3. Programación de Ferias Compita para el mes de abril de 2011.

Día	Comunidad	Distrito	Provincia
1	Villa Rosario	Capira	Panamá
1	Los Ángeles	Los Santos	Los Santos
1	El Guásimo	Los Santos	Los Santos
1	Quebrada de Oro	Soná	Veraguas
1	Tortí	Chepo	Panamá
1	Parita		Herrera
1	Dolega	Dolega	Chiriquí
1	Bongeo		Bocas del Toro
2	Villa Rosario	Capira	Panamá
2	Tortí	Chepo	Panamá
3	Tortí	Chepo	Panamá
4	La Peana	Santiago	Veraguas
5	Caña de Río- Chilibre	Chilibre	Panamá
5	Valle Rico	Las Tablas	Los Santos
5	Valle Riquito	Las Tablas	Los Santos
5	Natá	Natá	Coclé
5	Los Canelos	Divisa	Herrera
5	El Rincón Largo	Santiago	Veraguas
5	Rincón - Gualaca	Gualaca	Chiriquí
6	La Bonga - Capira	Panamá	Panamá
6	Pocrí	Pocrí	Los Santos
6	San Miguel	Las Tablas	Los Santos
6	San Lorenzo	Soná	Veraguas
6	Chepo	Chepo	Panamá
6	Olá		Coclé
6	Santa Fé	Santa Fe	Veraguas
6	Remedios		Chiriquí
7	Las Guabas	Los Santos	Los Santos
7	Tres Quebradas	Los Santos	Los Santos
7	Penonomé	Penonomé	Coclé
7	Pesé		Herrera
7	Boro	La Mesa	Veraguas
7	Santa Clara	Renacimiento	Chiriquí
7	Yaviza	Yaviza	Darién
8	Playa Leona	La Chorrera	Panamá
8	Tonosí	Tonosí	Los Santos
8	Loma del Naranjo	Chepo	Panamá
8	Cancha del Caracol		Herrera
8	Los Ruices (Los Prados)	Las Palmas	Veraguas
8	Veladero	Tolé	Chiriquí
9	La Estancia		Coclé
9	Miguel de la Borda	Donoso	Colón
11	Rambola		Bocas del Toro
12	José Domingo Espinar	San Miguelito	Panamá
12	Oria Arriba	Pedasí	Los Santos

Cuadro No. 3. Programación de Ferias Compita para el mes de abril de 2011. (Continuación)

Día	Comunidad	Distrito	Provincia
12	Purio	Pedasí	Los Santos
12	El Maraón	Soná	Veraguas
12	Chepo	Chepo	Panamá
12	Llano Sánchez		Coclé
12	Policía de Herrera	Chitré	Herrera
12	Las Guías	Calobre	Veraguas
12	San Félix	San Félix	Chiriquí
13	Terias y Las Claras -San Carlos	Panamá	Panamá
13	Llano de Piedra	Macaracas	Los Santos
13	La Mesa	Macaracas	Los Santos
13	Sagreal		Coclé
13	Las Palmas	Las Palmas	Veraguas
13	San Lorenzo		Chiriquí
14	Valle de la Rosa - Arraiján	Panamá	Panamá
14	Llano Largo		Los Santos
14	Sabana Grande	Sabana Grande	Los Santos
14	Santa María	Santa María	Herrera
14	Ponuga	Mariato	Veraguas
14	Divalá	Alanje	Chiriquí
15	Villa Rosario Capira	Panamá	Panamá
15	Las Tablas	Las Tablas	Los Santos
15	Regional del IMA	Soná	Veraguas
15	Piquera de Chepo	Chepo	Panamá
15	Aguadulce	Aguadulce	Coclé
15	Frigo Chitré	Chitré	Herrera
15	La Montañuela	Atalaya	Veraguas
15	Puertos Armuelles	Barú	Chiriquí
15	Finca 30		Bocas del Toro
16	Colegio I.P.T.C. de Colón	Colón	Colón
18	La Carrilla	Atalaya	Veraguas
18	Empalme		Bocas del Toro
19	Los Pozos	Chame	Panamá
19	El Carate	Las Tablas	Los Santos
19	La Tiza	Las Tablas	Los Santos
19	Sofre		Coclé
19	El Chumical	Las Minas	Herrera
19	Vigui	Las Palmas	Veraguas
19	Guayabal	Boquerón	Chiriquí
20	Veracruz	Panamá	Panamá
20	La Pasera	Guararé	Los Santos
20	Perales	Guararé	Los Santos
20	Barriada San José	Soná	Veraguas
20	Chepo	Chepo	Panamá
20	Villarreal		Coclé
20	Barriada el Aserrió		Herrera
20	La Raya - Edwin Fábrega	Santiago	Veraguas
20	Comarca Ngöbe Bugle		Chiriquí
21	El Cedro	Macaracas	Los Santos

Cuadro No. 3. Programación de Ferias Compita para el mes de abril de 2011. (Conclusión)

Día	Comunidad	Distrito	Provincia
21	El Espino Amarillo	Macaracas	Los Santos
21	Alto Boquete	Boquete	Chiriquí
22	La Villa	Los Santos	Los Santos
22	Santo Domingo	Las Tablas	Los Santos
22	La Concepción	Bugaba	Chiriquí
22	Silicocreek		Bocas del Toro
25	Playa El Pito - Guarumal	Soná	Veraguas
25	Finca 44		Bocas del Toro
26	San Antonio	San Miguelito	Panamá
26	Chepo	Chepo	Panamá
26	San Pedro		Coclé
26	Ocú	Ocú	Herrera
26	Montijo Cabecera	Montijo	Veraguas
26	Palenque - Santa Rosa		Colón
26	San Carlos	David	Chiriquí
27	El Coco	La Chorrera	Panamá
27	Las Minas		Coclé
27	San Francisco - Cabecera	San Francisco	Veraguas
27	Los Algarrobos	Dolega	Chiriquí
28	Arnulfo Arias	San Miguelito	Panamá
28	Antón		Coclé
28	Paris de Parita	Parita	Herrera
28	San Antonio	Atalaya	Veraguas
28	Gualaca	Gualaca	Chiriquí
28	Metetí	Metetí	Darién
29	Los Santos PRONAT		Los Santos
29	Cerro Silvestre	Arraján	Panamá
29	Rodeo Viejo	Soná	Veraguas
29	Cañita de Chepo	Chepo	Panamá
29	Guabas Arriba		Coclé
29	Frijo Chitré	Chitré	Herrera
29	San José	San Francisco	Veraguas
29	David	David	Chiriquí
30	Río Hato		Coclé
30	Boquerón Arriba - Salamanca		Colón

Fuente: Instituto de Mercadeo Agropecuario.

Jumbo Ferias del Ahorro

El Ministerio de Desarrollo Agropecuario continuó realizando las jumbo ferias los fines de semana. Para el mes de abril las mismas se realizarán los días 2, 3, 16, 17 y 30 y en mayo, los días 1, 14 y 15 en los distritos que se detallan a continuación.

Cuadro No. 4. Lugares en donde se desarrollarán las Jumbo Ferias del Ahorro. Año 2011.

Provincia	Distrito	Ubicación
Chiriquí	David	Antiguo Mercado Público
Coclé	Penonomé	Instalaciones del MIDA
Colón	Colón	Calle 1ª.
Herrera	Chitré	Instalaciones del MIDA
Los Santos	Los Santos	Plaza Praga
Panamá	Arraiján	Centro Deportivo del Municipio
Panamá	Panamá	Iglesia de Juan Díaz
Panamá	San Miguelito	Torrijos - Carter
Veraguas	Santiago	Instalaciones del MIDA

Fuente: Ministerio de Desarrollo Agropecuario.

De los productos que se ofrecen, 20 forman parte de la canasta básica de consumo. La comparación de los precios se detalla a continuación. Sólo en la leche pasteurizada, grado A, y el pan molde el precio de las ferias superó el de los supermercados. En el resto, las diferencias van desde un centésimo de balboas a B/.1.85 por unidad.

Las diferencias de precios fueron más notorias en el caso del saco de arroz de 20 libras así como en carnes con gran demanda en la cuaresma como pulpo, langostino y corvina, que se han encarecido tanto en la canasta del Ministerio de Economía y Finanzas como en la de la Autoridad de Protección al Consumidor y Defensa de la Competencia. Las rebajas promediaron B/.0.33, aunque lo más frecuente fue encontrarlos a B/.0.25 menos cada uno.

Cuadro No. 5. Precio de los productos ofrecidos en las Jumbo Ferias del Ahorro. Febrero de 2011.

(En balboas)

Productos ofrecidos	Precio		Ahorro
	Súper mercado	Jumbo Feria	
Aceite vegetal (1.419 litro).....	3.21	2.95	0.26
Ají (lb).....	1.10	1.00	0.10
Apio (lb).....	0.80	0.50	0.30
Arroz (saco 20 lb. / 0.37 lb.).....	9.10	7.40	1.70
Azúcar (lb).....	0.50	0.40	0.10
Cebolla (lb).....	0.83	0.60	0.23
Cerdo puerco liso (lb).....	2.50	1.75	0.75
Cerevita.....	1.90	1.65	0.25
Corvina (lb).....	2.35	1.50	0.85
Harina (14 onzas).....	0.59	0.50	0.09
Huevos (30 unid 3.25).....	0.13	0.10	0.03
Ketchup (397 gr).....	0.99	0.95	0.04

Cuadro No. 5. Precio de los productos ofrecidos en las Jumbo Ferias del Ahorro. Febrero de 2011.
(Conclusión)

(En balboas)

Productos ofrecidos	Precio		Ahorro
	Súper mercado	Jumbo Feria	
Langostino (lb).....	5.50	4.00	1.50
Lasaña (400 gr).....	1.39	1.25	0.14
Leche baja en grasa (1 litro).....	1.25	1.00	0.25
Leche evaporada (1.67 gr).....	0.45	0.40	0.05
Leche evaporada (3.15 gr).....	0.81	0.80	0.01
Leche grado A (1 litro).....	0.91	1.00	(0.09)
Leche Klim.....	3.49	3.35	0.14
Leche sin grasa (1 litro).....	1.25	1.00	0.25
Lechuga (lb).....	0.89	0.60	0.29
Macarrones (lb).....	0.62	0.55	0.07
Menestra Poroto (lb.).....	0.92	0.50	0.42
Ñame diamante (lb).....	0.86	0.33	0.53
Otoe (lb).....	0.69	0.33	0.36
Pan (molde).....	1.04	1.35	(0.31)
Pasta de tomate (4 onzas).....	0.49	0.40	0.09
Pasta de tomate (8 onzas).....	0.95	0.80	0.15
Plátano (unidad).....	0.37	0.11	0.26
Pollo (lb).....	1.10	1.00	0.10
Pulpo (lb).....	3.85	2.00	1.85
Queso amarillo (individual).....	0.15	0.10	0.05
Repollo (lb).....	0.70	0.50	0.20
Sal (lb).....	0.19	0.15	0.04
Salsa de tomate surtida (4 onzas) ..	0.48	0.40	0.08
Salsa de tomate surtida (8 onzas)...	0.80	0.75	0.05
Tomate (lb).....	0.96	0.75	0.21
Tortillas (paquete).....	0.65	0.50	0.15
Yuca (lb).....	0.28	0.20	0.08
Zanahoria (lb).....	0.74	0.33	0.41

Fuente: Ministerio de Desarrollo Agropecuario

Anexo

Costo de la canasta básica familiar en los distritos de Panamá y San Miguelito: febrero 2010 y enero-febrero 2011

(En balboas)

Productos	Unidad de medida	2010	2011	
		Febrero	Enero	Febrero
CARNES.....		88.676	92.973	93.155
RES.....		29.834	30.217	29.954
Babilla.....	Libra	16.552	16.687	16.687
Bistec de cinta.....	Libra	4.490	4.600	4.556
Carne molida.....	Libra	5.899	6.036	5.899
Jarrete.....	Libra	0.889	0.870	0.875
Pecho.....	Libra	2.003	2.025	1.938
CERDO				
Chuleta.....	Libra	6.503	6.900	6.961
POLLO.....	Libra	25.516	26.907	26.907
PESCADO.....		13.769	14.111	14.668
Cojinoa.....	Libra	3.063	3.023	3.285
Corvina.....	Libra	5.418	5.628	5.706
Tuna.....	Lata 170 gr.	5.287	5.461	5.677
CARNES PREPARADAS.....		13.055	14.837	14.663
Jamón.....	Libra	4.090	4.545	4.454
Salchichas.....	Paquete (lb.)	8.965	10.293	10.210
CEREALES.....		54.427	55.415	55.386
Arroz de primera.....	Libra	26.106	26.650	26.650
Crema.....	Sobre 320 gr.	2.424	2.503	2.503
Macarrones.....	Paquete 125-454 gr.	3.513	3.282	3.282
Pan de molde.....	14 a 18 oz.	14.533	15.071	15.071
Pan de flauta.....	Cada uno	5.705	5.705	5.705
Tortilla de maíz.....	Paquete (10 c.u.)	2.146	2.203	2.175
VEGETALES Y VERDURAS....		24.481	28.582	27.704
Ajo.....	Libra	0.731	1.304	1.275
Cebolla.....	Libra	2.552	3.908	3.828
Lechuga.....	Libra	3.295	4.309	3.621
Ñame.....	Libra	2.984	3.152	3.018

**Costo de la canasta básica familiar en los distritos de Panamá y San Miguelito:
febrero 2010 y enero-febrero 2011. (Continuación)**

(En balboas)

Productos	Unidad de medida	2010	2011	
		Febrero	Enero	Febrero
Papas.....	Libra	3.319	4.697	4.822
Plátano.....	Libra	6.227	5.337	5.718
Tomate nacional.....	Libra	3.484	3.123	2.733
Yuca.....	Libra	0.928	0.994	1.060
Zanahoria.....	Libra	0.962	1.758	1.628
LEGUMINOSAS.....		4.099	4.079	4.058
Lentejas.....	Libra	1.742	1.722	1.680
Porotos.....	Libra	2.357	2.357	2.377
FRUTAS.....		17.001	16.987	18.292
Guineo.....	Libra	2.250	2.333	2.250
Manzana.....	Unidad	11.738	10.780	11.738
Naranja.....	Unidad	3.013	3.873	4.304
GRASAS.....		7.820	8.404	8.488
Aceite vegetal.....	1.8 litro	5.895	6.612	6.761
Margarina.....	Libra	1.924	1.792	1.727
LÁCTEOS.....		31.819	33.180	33.361
Leche en polvo.....	Lata 360 gr.	6.862	6.914	6.967
Leche evaporada.....	Lata 6 oz.	4.759	5.084	5.192
Leche fresca.....	¼ galón	8.430	8.519	8.430
Queso amarillo.....	Libra	11.768	12.663	12.772
HUEVOS (de gallina).....	Docena	3.887	4.030	4.054
AZÚCARES (azúcar blanca)...	Libra	5.214	5.640	5.746
MISCELÁNEOS.....		29.592	30.757	31.159
Salsa de tomate.....	Lata 170 gr.	2.031	2.105	2.179
Pasta de tomate.....	Lata 174 gr.	4.308	4.373	4.308
Sopas deshidratadas.....	Cajeta de 2 sobres	3.306	3.306	3.341
Jugo de naranja.....	¼ galón	5.611	5.611	5.611
Mayonesa.....	Frasco 473 ml.	1.801	1.834	1.810
Bebidas de frutas.....	¼ galón	2.313	2.270	2.313
Café Molido.....	425 gr.	4.809	5.461	5.795

**Costo de la canasta básica familiar en los distritos de Panamá y San Miguelito:
febrero 2010 y enero-febrero 2011. (Conclusión)**

(En balboas)

Productos	Unidad de medida	2010	2011	
		Febrero	Enero	Febrero
Soda en envase de vidrio.....	Unidad	4.485	4.875	4.875
Té.....	Caja (24 sobres)	0.482	0.476	0.482
Sal.....	Libra	0.446	0.446	0.446
GAS.....	Tanque de 25 lbs.	4.370	4.370	4.370
Costo de alimentos por hogar.....		267.016	280.046	281.401
Costo de combustible por hogar.....		4.370	4.370	4.370
Costo total mensual por hogar.....		271.385	284.416	285.771

Fuente: Ministerio de Economía y Finanzas.

Precios de los productos de la canasta básica transados en el Mercado de Abastos de la ciudad de Panamá. Enero, febrero y diciembre de 2010 y enero y febrero de 2011.

(En balboas)

Producto	Unidad	Ene-10	Feb-10	Dic-10	Ene-11	Feb-11
Arroz pilado de primera.....	Quintal	43.00	43.00	42.00	42.00	42.00
Cebolla nacional.....	Saco de 50 libras	17.00	17.50	21.50	22.50	23.00
Frijol chiricano blanco.....	Quintal	56.00	44.00	61.00	62.00	58.00
Frijol chiricano rojo.....	Quintal	56.00	44.00	61.00	62.00	58.00
Guineo.....	caja de 100 libras	13.00	13.00	14.00	14.00	14.00
Lentejas.....	Quintal	53.00	53.00	58.00	55.00	55.00
Maíz en grano.....	Quintal	17.00	17.00	19.00	19.00	18.00
Maíz nuevo.....	Ciento	8.00	8.00	8.00	8.00	8.00
Maíz pilado.....	Quintal	31.00	31.00	31.00	31.00	31.00
Ñame.....	Quintal	42.00	37.00	52.00	49.00	52.00
Otoe.....	Quintal	26.00	21.00	31.00	31.00	28.00
Papa.....	Saco de 50 libras	13.50	11.50	25.50	28.50	28.00
Plátano chiricano.....	Ciento	13.00	12.00	14.00	13.00	15.00
Poroto nacional.....	Quintal	68.00	60.00	63.00	65.00	68.00
Repollo.....	Caja de 70 libras	14.00	11.90	19.60	12.60	10.50
Tomate 3x3 TA.....	Caja de 15 libras	10.65	7.05	8.25	6.45	5.25
Tomate 3x3 TB.....	Caja de 15 libras	10.65	7.05	8.25	6.45	5.25
Tomate perita TB.....	Caja de 14 libras	8.26	6.72	6.86	4.20	3.08
Yuca.....	Saco de 90 libras	6.30	6.30	9.90	11.70	12.60
Zanahoria.....	Saco de 50 libras	8.50	11.50	27.00	21.00	21.00

Fuente: Instituto de Mercadeo Agropecuario.

Precio promedio en el mercado del marisco de Panamá, por tipo. Promedio de febrero de 2011.

(Balboas por libra)

Rubros	Al por mayor	Al por menor
Peces		
Berrogate.....	0.98	1.47
Bobo.....	0.88	1.29
Cojinúa.....	1.07	1.50
Corvina amarilla.....	1.55	1.99
Jurel.....	0.60	0.99
Liza.....	0.90	1.36
Pargo blanco.....	0.87	1.27
Pargo rojo.....	1.57	2.00
Róbalo.....	1.56	2.00
Sierra.....	0.95	1.42
Tacarnica.....	0.65	1.02
Crustáceos		
Camarón carabalí.....	3.58	4.75
Camarón de río.....
Camarón rojo.....	3.17	4.27
Camarón titi.....	1.89	2.85
Centollo.....	3.37	4.40
Langosta.....	6.29	7.33
Langostino.....	5.38	6.28
Moluscos		
Almejas limpia.....	1.74	2.49
Almejas negra limpia...	2.22	3.24
Calamar.....	1.58	2.36
Cambombia.....
Longorón.....	3.08	4.00
Pulpo.....	2.11	3.06

Fuente: Instituto de Mercadeo Agropecuario.

Dirección de Análisis Económico y Social

Rogelio Alvarado
Director

Departamento de Análisis Económico

Tel. (507) 507 7076

Robinson Sucre
Jefe

Departamento de Análisis Social

Tel. (507) 507 7072

Margarita Aquino
Jefa

Analistas

Ana Sánchez
Carlos Carrasco
Esilda Atencio
Henry Vásquez
Janine Chandler
Joslyn Guerra
Liseth Tejada
María C. González
María Rojas
Mariel Varela
Tanya Almario

Argelis Almanza
Eudemia Pérez
Omar Moreno
Rosa Núñez
Tatiana Lombardo
Vielka J. de Díaz
Yamileth Castillo

Diseño de Relaciones Públicas
Impresión en Sección de Reproducción

Ministerio de Economía y Finanzas