

Costo calórico de la canasta básica familiar de alimentos en abril y mayo de 2013

Ministerio de Economía y Finanzas

Dirección de Análisis Económico y Social



GOBIERNO NACIONAL
REPÚBLICA DE PANAMÁ



Notas aclaratorias

Según la definición internacional del Instituto de Nutrición de Centroamérica y Panamá (INCAP), la canasta básica familiar de alimentos representa el conjunto de productos básicos que conforman la dieta usual de la población en cantidades suficientes para cubrir adecuadamente, por lo menos las necesidades energéticas de todo individuo.

La canasta básica familiar de alimentos, que se calcula para los distritos de Panamá y San Miguelito, considera una ingesta promedio mínima de 2,305 calorías por persona por día. Está estructurada en 10 grupos de alimentos y 50 productos que aportan el total de las calorías que se estima, requiere un individuo promedio.

Los alimentos que la integran son los de mayor consumo reportados por la población en la V Encuesta de Ingresos y Gastos de los Hogares de 1997/1998, realizada en la regiones urbanas del país, por el Instituto Nacional de Estadística y Censo de la Contraloría General de la República.

Para el cálculo mensual de la canasta básica familiar de alimentos se toman en cuenta: el número promedio de personas por hogar (3.84 miembros) en los distritos de Panamá y San Miguelito según el Censo de Población y Vivienda de 2000, y el precio promedio de los productos que componen la canasta, obtenidos por el Instituto Nacional de Estadística y Censo en los establecimientos determinados.

Los productos a los que se da seguimiento para la actualización mensual de la canasta básica familiar de alimentos, tienen especificaciones fijas, por tanto, en su cálculo no se reflejan los cambios de comportamiento del consumidor por efecto de sustituciones debido, por ejemplo, a la elección de productos de menor precio o cambio de gustos.

En este informe se hacen comparaciones del costo de la canasta básica familiar de alimentos, utilizando información del Instituto Nacional de Estadística y Censo y de la Autoridad de Protección al Consumidor y Defensa de la Competencia. La metodología utilizada por estas instituciones para la recolección de la información, muestra diferencias principalmente en los productos a los que se les da seguimiento y las áreas de recolección. El Instituto Nacional de Estadística y Censo utiliza productos con especificaciones determinadas, en los distritos de Panamá y San Miguelito. En tanto, la Autoridad de Protección al Consumidor y Defensa de la Competencia investiga los precios más bajos de productos similares, en los distritos de Panamá, San Miguelito, La Chorrera y Arraiján.

Salvo que se exprese lo contrario, las comparaciones de este reporte son con respecto al mes anterior.

Debido al redondeo del computador, la suma o variación puede no coincidir con la cifra impresa.

Signos convencionales que se emplean con mayor frecuencia en la publicación:

.	Para separar decimales.
,	Para la separación de millares, millones, etcétera.
..	Dato no aplicable al grupo o categoría.
-	Cantidad nula o cero.
0	
0.0	Cuando la cantidad es menor a la mitad de la unidad o fracción decimal adoptada para la expresión del dato.
0.00	
B/.	Balboa.
c.u.	Cada uno.
gr.	Gramos.
mg.	Miligramos.
ml.	Mililitros.

Ministerio de Economía y Finanzas

Frank De Lima
Ministro

Omar Castillo
Viceministro de Economía

Darío Espinosa
Viceministro de Finanzas

Dirección de Análisis Económico y Social

Hernán Arboleda
Director

Departamento de Análisis Económico

Departamento de Análisis Social

Robinson Sucre
Jefe

Margarita Aquino
Jefa

Analistas

Ana Sánchez
Carlos Carrasco
Esilda Atencio
Janine Chandler
Jorge Cabal
Joslyn Guerra
María C. González
María Rojas
Mariel Varela
Omar Araúz
Tanya Almario

Argelis Almanza
Eudemia Pérez
Omar Moreno
Rosa Núñez
Tatiana Lombardo
Vielka J. de Díaz
Yamileth Castillo

Julio Diéguez H.
Coordinador de Estadística e Informática

Dirección de Análisis Económico y Social

**Costo calórico de la canasta básica familiar de alimentos
en abril y mayo de 2013**

Julio de 2013

Contenido

Canasta básica familiar de alimentos.....	11
Mes de abril	12
Productos con incremento en el costo.....	12
Productos con reducciones en el costo	14
Jumbo Ferias del Ahorro	15
Canasta en los supermercados	16
Canasta en las abarroterías y mini supermercados.....	18
Mes de mayo	19
Productos con incremento en el costo.....	21
Productos con reducciones en el costo	22
Jumbo Ferias del Ahorro	22
Canasta en los supermercados	23
Canasta en las abarroterías y mini supermercados.....	25

Gráficas

Gráfica No. 1. Costo calórico de la canasta básica familiar de alimentos en los distritos de Panamá y San Miguelito, por mes: Años 2012 y 2013.....	11
Gráfica No. 2. Variación del costo calórico de la canasta básica familiar de alimentos, por grupos, en el mes de abril respecto al mes anterior: Año 2013.....	12
Gráfica No. 3. Precio recibido por los agricultores por el maíz en los Estados Unidos, de enero a abril: Años 2012 y 2013	14
Gráfica No. 4. Costo de la canasta básica de alimentos en los supermercados, por mes: Años 2012 - 2013	17
Gráfica No. 5. Variación mensual en el costo calórico de la canasta básica familiar de alimentos en los distritos de Panamá y San Miguelito, en el mes de mayo: Años 2012 y 2013	19
Gráfica No. 6. Variación del costo calórico de la canasta básica familiar de alimentos, por grupos, en el mes de mayo respecto al mes anterior: Año 2013.....	20
Gráfica No. 7. Costo de la canasta básica de alimentos en los supermercados, por mes: Años 2012 y 2013.....	24

Cuadros

Cuadro No. 1. Alimentos con incremento en el costo calórico de la canasta básica familiar de alimentos, en el mes de abril: Año 2013	13
Cuadro No. 2. Alimentos con reducción en el costo calórico de la canasta básica familiar de alimentos, en el mes de abril: Año 2013	14
Cuadro No. 3. Índice de precios internacionales de los alimentos, de enero a abril: Años 2012 - 2013	15
Cuadro No. 4. Costo calórico de los alimentos ofrecidos en las Jumbo Ferias del Ahorro, según intermediario y fuente de información, de enero a abril: Año 2013.....	16

Cuadro No. 5. Costo y ahorro de la canasta, por grupos de alimentos ofrecidos en las Jumbo Ferias y supermercados, en el mes de abril: Año 2013.....	16
Cuadro No. 6. Costo calórico y su variación, según grupos de alimentos, durante el mes de abril: Años 2012 - 2013.....	17
Cuadro No. 7. Costo mínimo, máximo y promedio de la canasta básica familiar de alimentos en los supermercados, según distritos y corregimientos, durante el mes de abril: Año 2013	18
Cuadro No. 8. Costo calórico y variación mensual de la canasta básica de alimentos, según intermediarios, durante el mes de abril: Años 2011 - 2013.....	19
Cuadro No. 9. Productos con incremento y reducción en el costo calórico de la canasta básica familiar de alimentos, en el mes de mayo: Año 2013	21
Cuadro No. 10. Costo calórico de los alimentos ofrecidos en las Jumbo Ferias, según intermediarios y fuente de información, en el mes de mayo: Año 2013.....	23
Cuadro No. 11. Costo y ahorro de la canasta, por grupos de alimentos ofrecidos en las Jumbo Ferias y supermercados, en el mes de mayo: Año 2013.....	23
Cuadro No. 12. Costo calórico y su variación, según grupos de alimentos, durante el mes de mayo: Años 2012 - 2013.....	24
Cuadro No. 13. Costo mínimo, máximo y promedio de la canasta básica familiar de alimentos en los supermercados, según distritos y corregimientos, durante el mes de mayo: Año 2013	25
Cuadro No. 14. Costo calórico y variación mensual de la canasta básica de alimentos, según intermediario, durante el mes de mayo: Años 2011 - 2013	25

Anexos

Anexo No. 1. Costo calórico de la canasta básica familiar de alimentos en los distritos de Panamá y San Miguelito: Mayo de 2012 y Enero a mayo de 2013.....	27
Anexo No. 2. Precio promedio de los alimentos de la canasta básica que se vendieron en las Jumbo Ferias, durante los meses de abril y mayo: Año 2013	29
Anexo No. 3. Precios más bajos de los productos de la canasta básica familiar de alimentos, según localización del supermercado, en el mes de mayo: Año 2013.....	29

Canasta básica familiar de alimentos

En los distritos de Panamá y San Miguelito, la canasta básica familiar de alimentos para un hogar promedio de 3.8 personas, costó B/.326.37 en el mes de abril, 1.7% más que en marzo. Para el mes de mayo aumentó menos: costó B/.327.50, 0.3% más que en abril.

Gráfica No. 1. Costo calórico de la canasta básica familiar de alimentos en los distritos de Panamá y San Miguelito, por mes: Años 2012 y 2013

(En balboas)

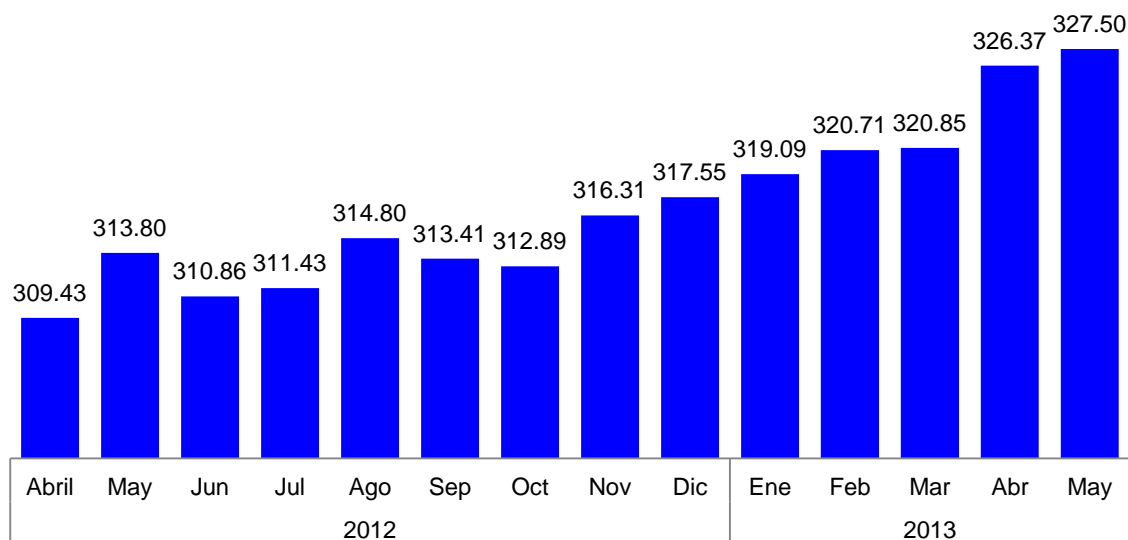

Fuente: Ministerio de Economía y Finanzas.

Entre los factores domésticos con mayor incidencia en el alza del costo de los productos alimenticios estuvieron: la prolongación de la estación seca y la temporalidad de las cosechas de los productos agrícolas. También, factores exógenos como el incremento de los precios internacionales de algunos alimentos y materias primas que se importan al país, relacionados con los cambios climáticos imprevistos y adversos que afectaron la producción y oferta de granos, principalmente en Estados Unidos, nuestro mayor proveedor.

En común, en abril y mayo, se encarecieron los grupos alimenticios de carnes, frutas, lácteos y misceláneos, y se abarataron, las leguminosas, grasas y huevos.

En cuanto al mes de mayo en particular, se redujo el costo de cinco grupos alimenticios que representaron el 65.1% del aporte energético recomendado en la alimentación de los panameños, mientras que los que se incrementaron, el 28.0%.

Por otro lado, en las Jumbo Ferias del Ahorro, los consumidores pudieron adquirir casi la totalidad de los productos (37) que conforman la canasta a precios más asequibles (arroz, manzana, tomate, plátano, papas, pollo, ñame, queso, chuleta, lechuga y mayonesa), percibiendo un ahorro de B/.71.39 en el mes de abril y B/.79.59 en mayo, en relación con la canasta calculada por este Ministerio con igual número de productos.

Mes de abril

El costo calórico de la canasta básica familiar de alimentos fue B/.326.37 en abril, B/.5.52 o 1.7% más que el mes anterior y B/.16.94 o 5.5% más que igual mes del año pasado.

El alza en el costo calórico de la canasta se explica por el encarecimiento de siete de los diez grupos de alimentos que la componen: vegetales y verduras, cereales, frutas, carnes, misceláneos, lácteos y azúcar. Concentraron el 86.3% en la estructura energética de la canasta, mientras que el 13.7% correspondió a los tres grupos que se abarataron: leguminosas, grasas y huevos.

Gráfica No. 2. Variación del costo calórico de la canasta básica familiar de alimentos, por grupos, en el mes de abril respecto al mes anterior: Año 2013

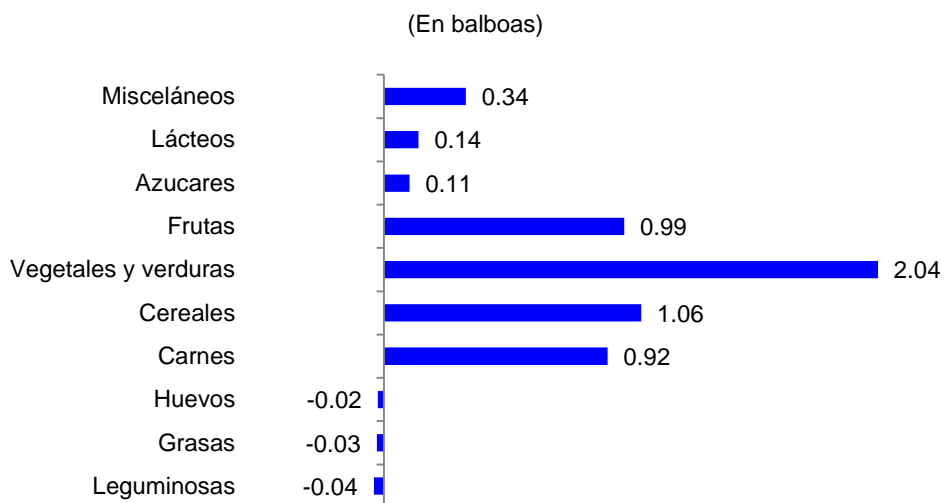

Fuente: Ministerio de Economía y Finanzas.

De los 50 productos de la canasta: 33 aumentaron su costo calórico (totalizaron B/.6.79), 10 se abarataron (totalizaron B/.1.27) y 7 no variaron (leche fresca, tuna, leche evaporada, soda en envase de vidrio, macarrones, yuca y té).

Productos con incremento en el costo

De los 33 productos que se encarecieron, 11 tuvieron los mayores incrementos que variaron entre B/.0.20 y B/.1.02. Estos fueron: plátano, babilla, pan de molde, papas, arroz de primera, manzana, naranja, carne molida, chuleta de cerdo, ñame y pecho, los cuales representaron 81.9% del total de los productos con encarecimiento y 45.7% de las calorías requeridas por persona al día (2,305 calorías).

El plátano, papas, naranja y ñame son productos agrícolas que, además del clima, dependen de la temporada de cosecha, del grado de vulnerabilidad a daños producidos por las plagas y del costo de las materias primas. Para el mes de abril, estos 4 productos constituyeron B/.2.28 o 33.6% del total de las alzas (B/.6.79) que, a excepción de las papas, se encontraban en temporada de baja cosecha.

- El **plátano**, el de mayor alza (B/.1.02) en el costo por grupo y por productos de la canasta básica, representó el 15.0% del total de las alzas en el costo calórico. Es así que, según el Instituto de Mercadeo Agropecuario (IMA), en el mes de marzo el precio al por mayor del plátano darienita subió B/.1.00 el quintal en el Mercado Agrícola Central.

Cuadro No. 1. Alimentos con incremento en el costo calórico de la canasta básica familiar de alimentos, en el mes de abril: Año 2013

Productos	Distribución porcentual de las calorías	Variación		Productos	Distribución porcentual de las calorías	Variación	
		En balboas	En porcentaje			En balboas	En porcentaje
Plátano.....	1.8	1.02	16.0	Salchicha.....	2.2	0.08	0.7
Babilla.....	2.8	0.67	3.7	Pasta de tomate.....	0.3	0.07	1.4
Pan de molde.....	2.8	0.67	3.4	Café molido.....	-	0.07	1.0
Papas.....	0.8	0.56	13.4	Jugo de naranja.....	0.8	0.07	0.9
Arroz de primera.....	33.0	0.54	1.9	Ajo.....	0.1	0.05	5.3
Manzana.....	0.2	0.48	4.0	Zanahoria.....	0.1	0.04	3.4
Naranja.....	0.7	0.43	6.3	Salsa de tomate.....	0.2	0.04	1.7
Carne molida.....	1.4	0.41	6.1	Bebida de frutas.....	1.3	0.04	1.4
Chuleta de cerdo.....	1.0	0.31	4.4	Sopa deshidrata.....	0.5	0.04	1.0
Ñame.....	0.5	0.27	7.7	Crema.....	1.7	0.04	1.1
Pecho.....	0.7	0.20	9.7	Leche en polvo.....	1.2	0.04	0.4
Lechuga.....	0.1	0.11	2.6	Sal.....	-	0.02	3.8
Azúcar.....	6.9	0.11	1.8	Jarrete.....	0.2	0.02	1.9
Queso amarillo.....	1.7	0.11	0.7	Lentejas.....	1.2	0.02	1.1
Jamón.....	0.5	0.09	1.7	Bistec de cinta.....	0.7	0.02	0.4
Guineo.....	0.8	0.08	3.2	Mayonesa.....	0.6	0.01	0.4
Cebolla.....	0.3	0.08	2.6				

Fuente: Ministerio de Economía y Finanzas.

- En el aumento del costo de las **papas** (B/.056) influyó la subida del precio al por mayor en el Mercado Agrícola Central: el saco de 50 libras que en febrero costaba B/.14.50, en marzo costó B/.22.50 (B/.8.00 más), al tiempo que el precio al por menor subió B/.0.20 la libra.
- La menor disponibilidad de naranjas en el mercado local empujó su costo al alza (B/.0.43). En el mes de marzo, el volumen ofertado en el Mercado Agrícola Central se redujo en 382 cientos, en tanto que el precio por unidad subió B/.0.02 en el Mercado Público San Felipe Neri.

La oferta de productos cárnicos disminuyó por la fuerte sequía que afectó el sector de la ganadería en los meses de enero a abril. Según el Instituto Nacional de Estadística y Censo (INEC), al mes de abril el sacrificio de ganado fue menor en 8,490 cabezas o 6.2%. Así, los cortes de carne: **pecho**, **carne molida** y **babilla**, además de la **chuleta de cerdo**, se encarecieron totalizando B/.1.58 o 23.3% de las alzas.

El resto de los productos con mayor encarecimiento: pan de molde, arroz y manzana, sumaron B/.1.70 o 25.0% de los aumentos. El costo del pan de molde y el arroz es altamente sensible a las variaciones de los precios por sus diferentes aportes calóricos: 33.0% y 6.1%, respectivamente. Del mismo modo, su costo depende significativamente de las importaciones y los precios internacionales.

- El precio por libra del **pan de molde** subió B/.0.05 y su costo calórico B/.0.67. El costo medio de importación de la harina de trigo, uno de sus principales insumos de producción, fue de B/.0.64 en el mes de febrero, B/.0.08 más que en enero. Datos de la Autoridad Panameña de Seguridad de Alimentos (AUPSA) señalaron una reducción de 121.0 toneladas métricas importadas en el mes de abril.
- El precio del **arroz** aumentó B/.0.01 y el costo calórico en B/.0.54. En el Mercado Agrícola Central el precio promedio por quintal se mantuvo en B/.48.00, mientras que en el mercado internacional tomando como referencia a Estados Unidos, el precio de exportación del arroz (grano largo), en el mes de abril aumentó USD5.00 la tonelada a precio F.O.B.
- El precio por unidad de la **manzana** se encareció B/.0.02, y el costo calórico, B/.0.48. Según cifras disponibles hasta el mes de febrero, el costo medio de importación de la manzana bajó

B/.0.02, mientras que en marzo se redujo en USD0.03 el precio recibido por la libra de manzana en Estados Unidos.

Cuadro No. 2. Alimentos con reducción en el costo calórico de la canasta básica familiar de alimentos, en el mes de abril: Año 2013

Productos	Distribución porcentual de las calorías	Variación	
		En balboas	En porcentaje
Pollo	5.4	0.46	1.6
Corvina	0.2	0.21	3.1
Cojinúa	0.2	0.20	4.7
Pan de flauta	2.4	0.11	1.5
Tortilla de maíz	1.1	0.09	2.9
Tomate nacional.....	0.1	0.09	2.3
Porotos	1.2	0.06	2.4
Huevos	0.8	0.02	0.5
Margarina	1.6	0.01	0.7
Aceite vegetal.....	9.0	0.01	0.2

Fuente: Ministerio de Economía y Finanzas.

Productos con reducciones en el costo

Las bajas en el costo calórico de la canasta se registraron en 10 de los productos que la componen: pollo, corvina, cojinúa, pan de flauta, tortilla de maíz, tomate, porotos, huevos, margarina y aceite vegetal.

- La disminución del **pollo** (B/.0.46), la **tortilla de maíz** (B/.0.09) y los **huevos** (B/.0.02) se debió principalmente al incremento en el volumen ofertado del maíz y a la baja de B/.1.00 en el precio pagado por quintal en el Mercado Agrícola Central. A nivel internacional, en el mes de abril, el precio recibido por los productores de maíz en Estados Unidos (EE.UU) bajó USD0.21 el bushel así como el precio por tonelada métrica del maíz amarillo No.2 del Golfo de EE.UU (USD28.83). Además se abarató USD0.27 la docena de huevos, según el Departamento de Agricultura de ese país.

Gráfica No. 3. Precio recibido por los agricultores por el maíz en los Estados Unidos, de enero a abril: Años 2012 y 2013

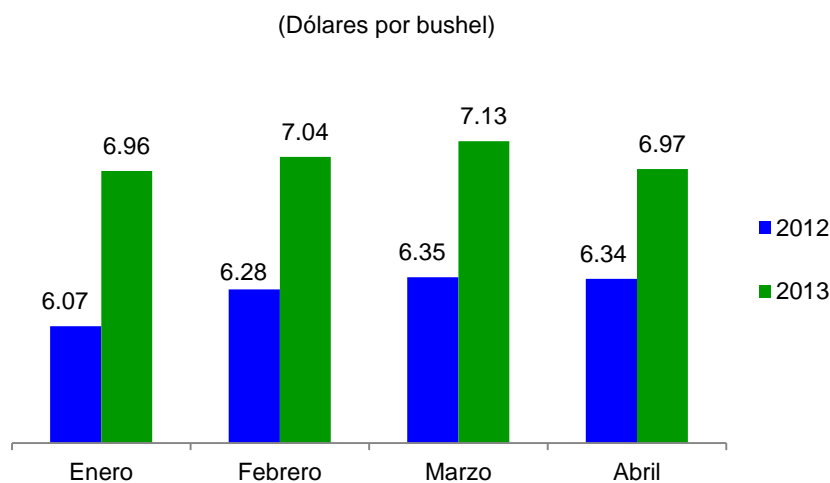

Fuente: Departamento de Agricultura de los Estados Unidos (USDA).

- El costo calórico de la **corvina** (B/.021) y la **cojinúa** (B/.0.20) se abarató. En el Mercado del Marisco, el precio de la corvina disminuyó (B/.0.17 la libra), y la cojinúa, se encareció (B/.0.04 la libra).
- El **tomate** bajó B/.0.09 en su costo. El precio de la caja de 14 libras de tomate perita fue menor en B/.0.56 en el mes de marzo en el Mercado Agrícola Central.
- El **poroto** costó B/.0.06 menos. El precio promedio por libra bajó B/.0.03, por el aumento del volumen de entrada en el Mercado Agrícola Central, de 342 quintales en febrero a 498 en marzo, al tiempo que su precio al por mayor se redujo B/.2.00 por quintal.
- El costo del **aceite vegetal** y de la **margarina** bajó B/.0.01 cada uno, asociado con la dinámica de los precios internacionales. Según la Organización de las Naciones Unidas para la Alimentación y la Agricultura (FAO), en el mes de abril, se redujo 1.0% el índice de precio de aceites y grasas, debido principalmente a una mayor oferta del aceite de palma y soja.

En general, la FAO estimó un aumento del índice de precio de los alimentos de 1.1% de marzo a abril, compuesto por: carnes, lácteos, cereales, grasas y azúcar. Sin embargo, específicamente para el mes de abril, concluyó que el aumento experimentado en abril “fue impulsado casi exclusivamente por el fuerte incremento de los precios de los lácteos, mientras que los precios de la mayoría de otros productos alimentarios cayeron”.

Cuadro No. 3. Índice de precios internacionales de los alimentos, de enero a abril: Años 2012 - 2013

Meses	Índice de precio de los alimentos					
	Total	Carnes	Lácteos	Cereales	Grasas	Azúcar
2012						
Enero.....	212.8	174.2	206.8	222.8	233.7	334.3
Febrero.....	215.7	178.1	202.0	226.5	238.7	342.3
Marzo.....	216.1	178.0	197.0	228.1	244.9	341.9
Abril.....	213.1	179.6	185.6	223.7	251.0	324.0
2013						
Enero.....	210.5	177.5	198.2	248.0	205.2	267.8
Febrero.....	210.9	179.2	203.0	245.9	206.1	259.2
Marzo.....	213.2	179.7	225.3	244.7	201.1	262.0
Abril.....	215.5	178.7	258.8	234.6	199.0	252.6

Fuente: Organización de las Naciones Unidas para la Alimentación y Agricultura (FAO).

Jumbo Ferias del Ahorro

Las Jumbo Ferias del Ahorro se mantuvieron como una alternativa para que los consumidores pudieran llevar a sus hogares la mayoría de los productos de la canasta básica de alimentos a precios más bajos. Durante el mes de abril, se ofertaron 37 de los 50 productos de la canasta a un costo calórico de B/.175.71, B/.1.98 o 1.1% menos que el mes de marzo. Comparado con el costo estimado (B/.247.10) por el Ministerio de Economía y Finanzas (MEF) con los precios del INEC, significó un ahorro de B/.71.39, mayor por B/.5.28 que el ahorro en el mes de marzo (B/.66.11).

Entre los productos que se ofertan se encuentran: arroz, pollo, chuleta de cerdo, lechuga, plátano, papas, lentejas, porotos, leche fresca y leche en polvo. En abril disminuyó el costo calórico de: huevos (B/.1.68 o 42.4%), plátano (B/.1.32 o 25.1%) y ñame (B/.0.51 o 30.1%), y aumentó el de: leche fresca (B/.0.43 o 4.3%), leche evaporada (B/.0.18 o 3.3%), lentejas (B/.0.21 o 18.3%) y porotos (B/. 0.10 o 5.1%).

Cuadro No. 4. Costo calórico de los alimentos ofrecidos en las Jumbo Ferias del Ahorro, según intermediario y fuente de información, de enero a abril: Año 2013
(En balboas)

Intermediarios y fuente de información	Costo calórico				Ahorro en el mes de abril
	Enero	Febrero	Marzo	Abril	
Instituto de Mercadeo Agropecuario.....	182.60	195.37	177.69	175.71	..
Instituto Nacional de Estadística y Censo	259.62	266.52	243.80	247.10	71.39
Autoridad para la Protección del Consumidor y Defensa de la Competencia ^{a/} :					
Supermercados	218.65	229.18	207.47	209.35	33.64
Mini supermercados	230.23	242.89	218.88	220.05	44.34
Abarroterías.....	228.88	247.84	220.03	218.68	42.97

^{a/} En las Jumbos Ferias del Ahorro del mes de enero se ofrecieron 38 productos, en febrero 39 y en marzo y abril, 37, mientras que 33 en los mini supermercados y abarroterías.

Fuente: Ministerio de Economía y Finanzas.

En las Jumbo Ferias, en comparación con el costo en las abarroterías (B/.218.68) y mini supermercados (B/.220.05), los consumidores también pudieron ahorrar B/.42.97 y B/.44.34, respectivamente; mientras que B/.33.64 si compraron en los supermercados (B/.209.35).

Cuadro No. 5. Costo y ahorro de la canasta, por grupos de alimentos ofrecidos en las Jumbo Ferias y supermercados, en el mes de abril: Año 2013

(En balboas)

Grupos de alimentos	Costo calórico ^{a/}		
	Jumbo Ferias	Supermercados	Ahorro
TOTAL	<u>175.71</u>	<u>209.35</u>	<u>33.64</u>
Carnes.....	49.86	59.91	10.05
Cereales y derivados.....	38.73	47.41	8.68
Vegetales y verduras.....	15.74	30.04	14.30
Leguminosas.....	3.40	3.38	-0.02
Frutas	2.08	2.67	0.59
Grasas.....	6.07	5.66	-0.41
Lácteos.....	28.04	28.32	0.28
Huevos	2.29	4.53	2.24
Azúcar	6.60	5.75	-0.85
Misceláneos	22.90	21.68	-1.22

^{a/} Calculado considerando una canasta de 37 productos.

Fuente: Instituto de Mercadeo Agropecuario y Autoridad de Protección al Consumidor y Defensa de la Competencia.

Canasta en los supermercados

El costo de la canasta básica familiar que estima la Autoridad de Protección al Consumidor y Defensa del Competencia (ACODECO) con los precios más bajos recolectados en los distritos de Panamá, San

Miguelito, La Chorrera y Arraiján, correspondió a B/.298.84 en los supermercados, B/.3.64 o 1.2% más que el mes anterior y B/.9.06 o 3.1% más que abril del año pasado.

Gráfica No. 4. Costo de la canasta básica de alimentos en los supermercados, por mes: Años 2012 - 2013

(En balboas)

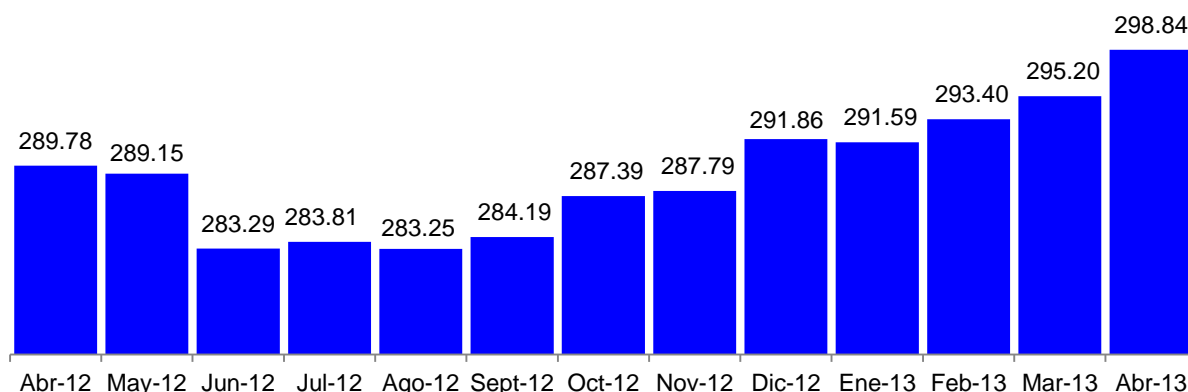

Fuente: Autoridad de Protección al Consumidor y Defensa de la Competencia.

Con relación a marzo se dieron bajas en el costo calórico de: cojinúa (B/.0.07 o 3.8%), lentejas (B/.0.07 o 9.2%), aceite vegetal (B/.0.05 o 1.4%), ñame (B/.0.05 o 5.1%) y lechuga (B/.0.04 o 3.1%). Por otro lado se encarecieron: corvina (B/.0.26 o 10.9%), carne molida (B/.0.22 o 8.9%), bistec de cinta (B/.0.15 o 6.9%), babilla (B/.0.12 o 4.5%), queso amarillo (B/.0.06 o 2.3%) y leche en polvo (B/.0.06 o 1.7%).

Cuadro No. 6. Costo calórico y su variación, según grupos de alimentos, durante el mes de abril: Años 2012 - 2013

Grupos de alimentos	Costo calórico (en balboas)		Variación	
	2012	2013	En balboas	En porcentaje
TOTAL	<u>289.78</u>	<u>298.84</u>	<u>9.06</u>	<u>3.1</u>
Carnes	74.77	77.74	2.97	4.0
Cereales y derivados	57.53	58.72	1.19	2.1
Grasas	19.32	16.45	-2.87	-14.9
Lácteos	27.93	28.45	0.53	1.9
Leguminosas	3.43	3.38	-0.05	-1.6
Pescado y tuna	15.61	16.01	0.41	2.6
Vegetales y frutas	43.59	47.77	4.18	9.6
Misceláneos	47.60	50.33	2.72	5.7

Fuente: Autoridad de Protección al Consumidor y Defensa de la Competencia.

Por grupos de alimentos, con respecto a igual mes del año anterior, hubo reducciones del costo calórico en las grasas (B/.2.87 o 14.9%) y las leguminosas (B/.0.05 o 1.6%), y aumentos, en los vegetales y frutas (B/.4.18 o 9.6%) y las carnes (B/.2.97 o 4.0%).

Cuadro No. 7. Costo mínimo, máximo y promedio de la canasta básica familiar de alimentos en los supermercados, según distritos y corregimientos, durante el mes de abril: Año 2013

Distritos y corregimientos	Costo de la canasta (en balboas)		
	Mínimo	Máximo	Promedio
DISTRITOS:			
San Miguelito	243.33	320.67	278.49
La Chorrera.....	246.78	300.70	282.43
Arraiján	238.08	297.24	266.59
CORREGIMIENTOS:			
Bella Vista	308.11	328.24	318.40
Betania.....	262.93	314.85	289.34
Juan Díaz.....	249.44	281.88	265.95
Parque Lefevre	288.80	299.94	293.39
Pueblo Nuevo	283.49	299.08	291.28
San Francisco.....	285.24	313.27	298.25
Santa Ana y Calidonia	258.54	301.29	280.27
Tocumen.....	248.12	315.15	275.81

Fuente: Autoridad de Protección al Consumidor y Defensa de la Competencia.

Los costos mínimos de la canasta básica se registraron en los supermercados de los distritos de Arraiján (B/.238.08), San Miguelito (B/.243.33) y La Chorrera (B/.246.78). El costo máximo se dio en el corregimiento de Bella Vista (B/.328.11) y en el distrito de San Miguelito (B/.320.67). Mientras que el costo promedio más bajo fue en Juan Díaz (B/.265.95), y el más alto, en Bella Vista (B/.318.40). La mayor cantidad de productos a precios más bajos siguió siendo asequible en los supermercados de Juan Díaz (18) y Arraiján (8), mientras que el número fue menor (1) en los de San Francisco, Santa Ana y Calidonia.

Canasta en las abarroterías y mini supermercados

La canasta básica en las abarroterías costó B/.323.99, el más alto entre los diferentes intermediarios. Sin embargo, algunos consumidores los prefieren porque les resulta más cómodo dada la proximidad a sus residencias y las compras de productos a consumir en el día. En los mini supermercados (B/.323.82) el costo en abril fue muy similar al de las abarroterías, mientras que fue inferior en los supermercados (B/.298.84). De un año a otro, el costo aumentó más en los supermercados (B/.9.06).

En promedio, las abarroterías y mini supermercados ofertaron 38 productos de los que componen la canasta básica familiar. La casi totalidad de estos productos se ofreció en: Tocumen, Juan Díaz, Parque Lefevre, San Miguelito y La Chorrera.

Cuadro No. 8. Costo calórico y variación mensual de la canasta básica de alimentos, según intermediarios, durante el mes de abril: Años 2011 - 2013

(En balboas)

Intermediarios	Costo calórico	Variación Interanual ^{a/}
2011		
Abarroterías	289.01	13.50
Mini supermercados.....	292.40	15.97
Supermercados.....	267.16	14.96
2012		
Abarroterías	321.78	32.77
Mini supermercados.....	326.78	34.38
Supermercados.....	289.78	22.62
2013		
Abarroterías	323.99	2.21
Mini supermercados.....	323.82	-2.96
Supermercados.....	298.84	9.06

^{a/} Con respecto a igual mes del año anterior.

Fuente: Autoridad de Protección al Consumidor y Defensa de la Competencia.

Mes de mayo

En mayo, el costo calórico de la canasta básica familiar de alimentos fue B/.327.50, B/.1.13 o 0.3% más que el mes pasado. El incremento del año (4.4%) equivale a B/.13.70 adicionales respecto al costo de la canasta de 2012 (B/.313.80). No obstante, el aumento del costo pagado por el consumidor fue menor al reportado en el mes de abril (B/.5.52) y al registrado hace doce meses (B/.4.37).

Gráfica No. 5. Variación mensual en el costo calórico de la canasta básica familiar de alimentos en los distritos de Panamá y San Miguelito, en el mes de mayo: Años 2012 y 2013

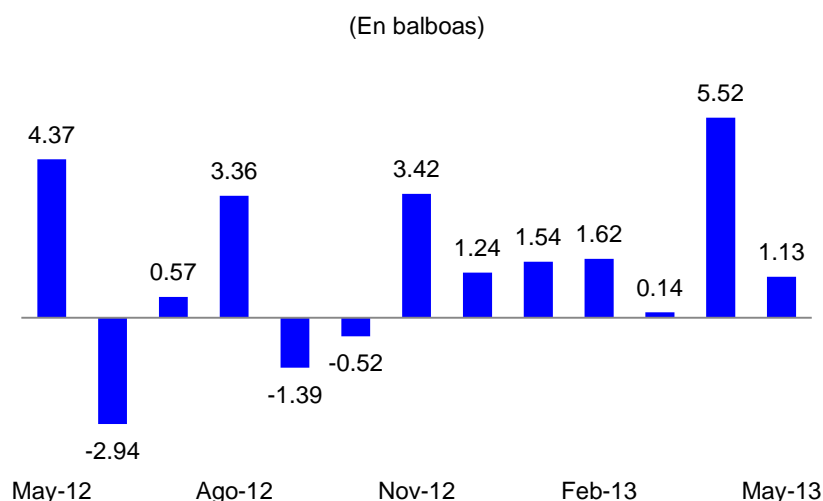

Fuente: Ministerio de Economía y Finanzas.

De los 10 grupos alimenticios de la canasta, disminuyó el costo de cinco: cereales, vegetales y verduras, huevos, grasas y leguminosas. En cambio, aumentó el costo de cuatro: carnes, frutas, lácteos y

misceláneos; mientras que no varió el del azúcar. Los grupos con abaratamientos concentran el 65.1% del aporte energético de la canasta, y el 28.0%, los que experimentaron incrementos, entre éstos, la carne es la de mayor peso energético (15.8%).

Gráfica No. 6. Variación del costo calórico de la canasta básica familiar de alimentos, por grupos, en el mes de mayo respecto al mes anterior: Año 2013

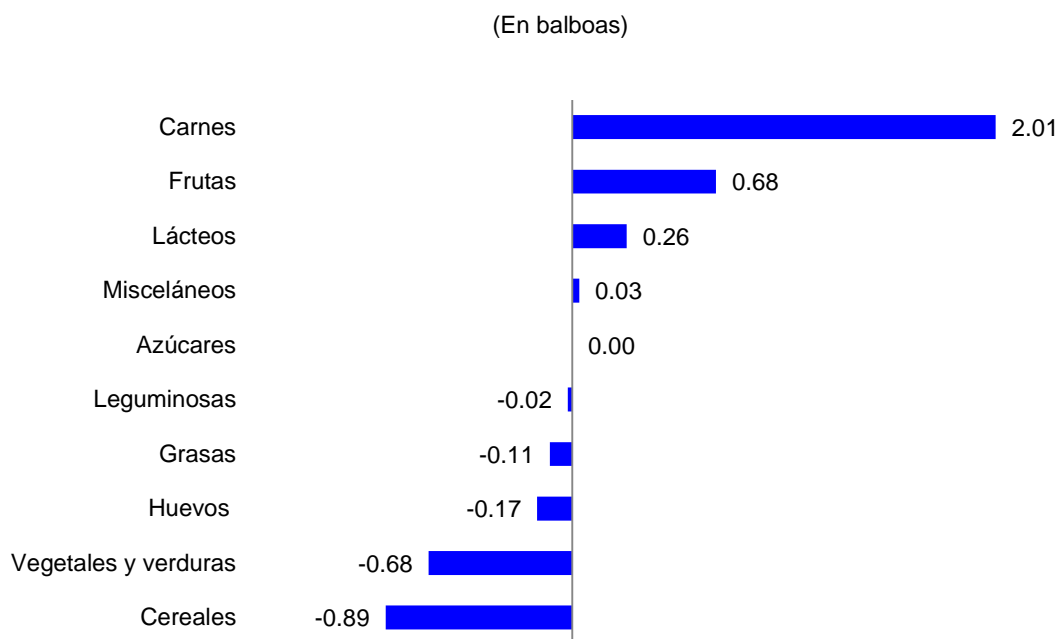

Fuente: Ministerio de Economía y Finanzas.

De los 50 productos de la canasta, 22 disminuyeron su costo calórico (totalizaron B/.3.59), 21 lo aumentaron (totalizaron B/.4.72) y 7 se mantuvieron sin cambios (chuleta, arroz de primera, macarrones, azúcar, pasta de tomate, bebidas de frutas y sal).

Las disminuciones fluctuaron entre B/.0.03 y B/.0.67, pero de modo especial se abarataron: pan de molde, cojinúa, naranja, pan flauta y lechuga. Los incrementos oscilaron entre B/.0.01 y B/.1.35, los más significativos se dieron en la babilla, manzana, pollo, carne molida, bistec de cinta y tomate nacional.

Cuadro No. 9. Productos con incremento y reducción en el costo calórico de la canasta básica familiar de alimentos, en el mes de mayo: Año 2013

Productos con incremento	Distribución porcentual de las calorías	Variación		Productos con reducción	Distribución porcentual de las calorías	Variación	
		En balboas	En porcentaje			En balboas	En porcentaje
Babilla.....	2.77	1.35	7.14	Pan de molde	6.06	0.67	3.29
Manzana.....	0.19	1.20	9.62	Cojinúa	0.17	0.48	11.82
Pollo	5.38	0.46	1.57	Naranja.....	0.69	0.43	5.88
Carne molida.....	1.37	0.38	5.41	Pan de flauta	2.41	0.32	4.48
Bistec de cinta.....	0.71	0.29	5.70	Lechuga	0.06	0.22	5.00
Tomate nacional.....	0.10	0.27	6.98	Papas	0.83	0.19	3.95
Pecho	0.70	0.11	4.90	Huevos de gallina.....	0.79	0.17	3.32
Leche evaporada.....	0.92	0.11	1.82	Yuca	0.46	0.13	7.41
Leche fresca	1.96	0.09	0.84	Plátano	1.82	0.13	1.72
Crema.....	1.70	0.08	2.17	Aceite vegetal.....	8.98	0.12	1.59
Salsa de tomate	0.20	0.07	3.33	Sopa deshidratada ...	0.53	0.11	3.00
Soda en envase de vidrio	0.90	0.06	1.22	Ñame.....	0.51	0.10	2.68
Jarrete	0.24	0.06	5.69	Guineo.....	0.79	0.08	3.13
Café molido	0.00	0.05	0.79	Cebolla	0.28	0.08	2.56
Leche en polvo	1.16	0.04	0.43	Jugo de naranja.....	0.83	0.07	0.93
Tortilla de maíz.....	1.09	0.03	0.98	Ajo	0.15	0.06	6.43
Queso amarillo	1.71	0.03	0.19	Zanahoria	0.12	0.04	3.33
Porotos	1.19	0.02	0.81	Tuna	0.57	0.04	0.60
Margarina	1.60	0.01	0.69	Salchichas.....	2.21	0.04	0.37
Mayonesa.....	0.56	0.01	0.40	Lentejas.....	1.19	0.04	2.27
Té	0.00	0.01	1.16	Jamón	0.49	0.04	0.69
				Corvina.....	0.24	0.03	0.40

Fuente: Ministerio de Economía y Finanzas.

Productos con incremento en el costo

El costo calórico de las **carnes** ascendió a B/.107.27, un 32.8% del costo total de la canasta. El incremento mensual (1.9%) fue B/.2.01 adicionales respecto al costo del mes de abril (B/.105.25).

- Aumentó el costo de los cortes de carnes como **babilla** (B/.1.35), **carne molida** (B/.0.38) y **bistec de cinta** (B/.0.29). Según cifras del INEC, de enero a mayo se sacrificaron 163,207 cabezas de ganado vacuno, 11,342 cabezas menos que igual periodo del año pasado (174,549). Esto se relacionó a la falta de pasto por la sequía de la temporada, lo que motivó a los ganaderos a no sacrificar su hato para no perder en la venta de animales con bajo rendimiento por libra.
- El **pollo** incrementó su costo (B/.0.46), por la influencia del aumento de los precios internacionales del maíz y la soya, principales insumos utilizados en la alimentación dentro del proceso productivo avícola y que son importados al país. Según el Departamento de Agricultura de los Estados Unidos, el precio de la tonelada métrica de maíz (No.2 amarillo) y de soya (No.1 amarillo) del Golfo de los Estados Unidos aumentó USD16.43 y USD24.85, respectivamente, en mayo respecto al mes de abril.

La **manzana** fue la única de las frutas que reportó alza en el costo. El precio al por menor fue B/.0.57 la unidad, un ligero aumento respecto al de abril (B/.0.52). El costo se incrementó en B/.1.20 o 9.6%, representando el 25.4% del total de las alzas en la canasta; por otra parte, el consumidor pudo contar con disminuciones en productos sustitutos como la naranja y el guineo.

El costo del **tomate nacional** subió B/.0.27 o 7.0%, principalmente por la finalización del periodo agrícola a mediados de los meses de abril y mayo, con la consecuente disminución del volumen ofertado. Fue el único alimento que aumentó su costo dentro del grupo de vegetales y verduras. En el mercado minorista la libra se vendió a B/.1.38 la libra, nueve centavos más comparado con el mes anterior.

Productos con reducciones en el costo

Los **cereales** costaron B/.66.47, una reducción de B/.0.89 o 1.3% respecto al mes de abril. Una baja significativa por sus repercusiones en el costo total de la canasta, ya que representa el 47.1% de la estructura energética.

- Costaron menos el **pan de molde** (B/.0.67 o 3.3%) y el **pan flauta** (B/.0.32 o 4.5%), constituyendo los dos el 27.7% del total de las disminuciones. El descenso del costo de estos dos alimentos se asocia a la mayor cantidad de harina de trigo importada durante el mes de mayo que, según la AUPSA, fue de 417.2 toneladas métricas, 186.1 toneladas u 80.6% más que en el mes de abril.

El costo de la **cojinúa** descendió B/.0.48 u 11.8%, significando el 13.5% dentro del total de las disminuciones. El precio promedio en el mes de abril fue de B/.1.32 la libra en el Mercado de Marisco, mientras que a inicio de mayo fue de B/.1.28 la libra, una reducción de cuatro centésimos de balboa o 3.0%. De igual forma, el precio al por menor bajó de B/.2.03 en abril a B/.1.79 en mayo, según los datos del INEC.

La **naranja** disminuyó su costo en B/.0.43 o 5.9%. Como referencia, durante las tres primeras semanas del mes de abril, el precio promedio en el Mercado San Felipe Neri fue B/.0.13 la unidad, una disminución de B/.0.12 en las últimas dos semanas del mismo mes.

En este mes, que inicia la temporada de baja cosecha en el país, la **lechuga** costó B/.0.22 o 5.0% menos que en abril. Contribuyó la puesta en el mercado local de un mayor volumen por la importación de 217.4 toneladas entre los meses de enero y mayo, 24.8 toneladas más comparado con igual periodo de 2012.

Jumbo Ferias del Ahorro

Los consumidores pudieron adquirir algunos alimentos de la canasta básica a precios más baratos en las Jumbo Ferias del Ahorro. De los 50 productos, las ferias vendieron 37 a un menor costo que los otros intermediarios. En comparación a los supermercados, los consumidores percibieron un ahorro de B/.40.28., B/.69.36 en relación a los mini supermercados y B/. 64.60 en referencia a las abarroterías. La diferencia con el costo calculado por este Ministerio con los precios recolectados por el Instituto Nacional de Estadística y Censo fue de B/.79.59.

Las Jumbo Ferias, en comparación a los supermercados, ofrecieron costos más asequibles en grupos alimenticios como los vegetales y verduras (ahorro de B/.13.49), carnes (B/.9.82) y cereales (B/.9.16).

Cuadro No. 10. Costo calórico de los alimentos ofrecidos en las Jumbo Ferias, según intermediarios y fuente de información, en el mes de mayo: Año 2013

(En balboas)

Intermediarios y fuente de información	Costo	Ahorro
Instituto de Mercadeo Agropecuario (Jumbo Feria)	176.00	..
Instituto Nacional de Estadística y Censo	255.59	79.59
Autoridad para la Protección del Consumidor y Defensa de la Competencia ^{a/} :		
Supermercados	216.28	40.28
Mini supermercado	245.36	69.36
Abarroterías	240.61	64.60

^{a/} En los supermercados se consideraron 37 productos, mientras que 35 en los mini supermercados y abarroterías.

Fuente: Ministerio de Economía y Finanzas.

Específicamente, el ahorro de costos se dio principalmente en los siguientes productos: arroz de primera (B/.10.50), manzana (B/.4.96), tuna (B/.3.31), tomate nacional (B/.2.93), plátano (B/.2.84), papas (B/.2.58), pollo (B/.2.58), ñame (B/.2.03), queso amarillo (B/.1.88), chuleta (B/.1.75), lechuga (B/.1.25), corvina (B/.1.13) y mayonesa (B/.1.13).

Cuadro No. 11. Costo y ahorro de la canasta, por grupos de alimentos ofrecidos en las Jumbo Ferias y supermercados, en el mes de mayo: Año 2013

Grupo de alimentos	Costo calórico ^{a/} (en balboas)		Ahorro
	Jumbo Ferias	Supermercados	
TOTAL.....	<u>176.00</u>	<u>216.28</u>	<u>40.28</u>
Carnes.....	50.39	60.21	9.82
Cereales.....	38.99	48.15	9.16
Vegetales y verduras .	16.04	29.53	13.49
Leguminosas.....	2.99	3.39	0.40
Frutas.....	6.62	12.42	5.80
Grasas.....	5.77	5.71	-0.06
Lácteos.....	27.50	28.72	1.21
Huevos	3.43	4.33	0.90
Azúcares	5.11	5.69	0.58
Misceláneos	19.16	18.13	-1.03

^{a/} Este costo calórico se realizó considerando una canasta de 37 productos.

Fuente: Instituto de Mercadeo Agropecuario y Autoridad de Protección al Consumidor y Defensa de la Competencia.

Canasta en los supermercados

Según datos de la ACODECO, en lo que va del año, el costo de la canasta básica de alimentos ha tendido al alza. En mayo, costó B/.301.47 en los supermercados de los distritos de Panamá, San Miguelito, La Chorrera y Arraiján, B/.2.63 o 0.88% más que en el mes de abril.

Gráfica No. 7. Costo de la canasta básica de alimentos en los supermercados, por mes: Años 2012 y 2013

(En balboas)

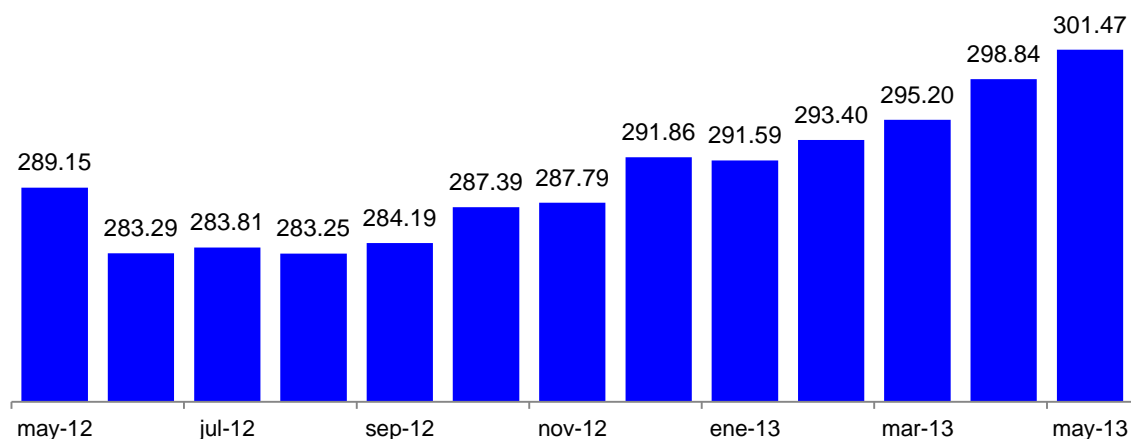

Fuente: Autoridad de Protección al Consumidor y Defensa de la Competencia.

Los alimentos que más abarataron su costo fueron: aceite vegetal (B/.0.70), leche en polvo (B/.0.08), pollo limpio (B/.0.07) y lenteja (B/.0.07), pero se encarecieron principalmente: carne molida de primera (B/.0.51), lomo de cinta con hueso (B/.0.37), ajo (B/.0.37) y babilla (B/.0.34).

Cuadro No. 12. Costo calórico y su variación, según grupos de alimentos, durante el mes de mayo: Años 2012 - 2013

Grupos de alimentos	Costo calórico (en balboas)		Variación	
	2012	2013	En balboas	En porcentaje
TOTAL.....	<u>289.15</u>	<u>301.47</u>	<u>12.33</u>	<u>4.3</u>
Carnes	74.29	78.99	4.70	6.3
Cereales y derivados .	56.84	59.38	2.54	4.5
Grasas	18.64	16.58	-2.06	-11.0
Lácteo	27.81	28.78	0.97	3.5
Leguminosas.....	3.35	3.39	0.04	1.2
Pescado y tuna	15.30	16.62	1.32	8.6
Vegetales y frutas	44.63	47.84	3.21	7.2
Misceláneos	48.27	49.89	1.63	3.4

Fuente: Autoridad de Protección al Consumidor y Defensa de la Competencia.

Los grupos de alimentos con mayor encarecimiento respecto a mayo de 2012, fueron: pescado y tuna; vegetales y frutas; y carnes, los cuales se vieron afectados por el clima y la temporada de cosecha, primordialmente. Mientras que las grasas se abarataron 11.0%.

Cuadro No. 13. Costo mínimo, máximo y promedio de la canasta básica familiar de alimentos en los supermercados, según distritos y corregimientos, durante el mes de mayo: Año 2013

Distritos y corregimientos	Costo de la canasta (en balboas)		
	Mínimo	Máximo	Promedio
DISTRITOS:			
San Miguelito	250.76	324.16	281.00
La Chorrera.....	255.86	304.41	287.31
Arraiján	243.86	303.02	270.09
CORREGIMIENTOS:			
Bella Vista.....	304.47	329.86	320.66
Betania.....	254.47	325.18	285.22
Juan Díaz.....	250.87	285.64	266.52
Parque Lefevre	281.79	318.09	298.15
Pueblo Nuevo	276.15	310.63	293.39
San Francisco.....	280.77	328.99	302.50
Santa Ana y Calidonia	262.99	310.91	281.28
Tocumen.....	250.25	316.17	278.77

Fuente: Autoridad de Protección al Consumidor y Defensa de la Competencia.

La canasta básica más económica se encontró en los supermercados del distrito de Arraiján (B/.243.86), en el corregimiento de Tocumen (B/.250.25) y en San Miguelito (B/.250.76). Fue más costosa en Bella Vista (B/.329.86), Betania (B/.325.18) y Parque Lefevre (B/.318.09), resultando más accesible en Arraiján (B/.270.09).

Canasta en las abarroterías y mini supermercados

Según los precios recolectados por la ACODECO en los distritos de Panamá, San Miguelito, La Chorrera y Arraiján, el costo de la canasta en las abarroterías (B/.323.60) fue más bajo que en los mini supermercados (B/.325.70), una disminución de ambos en B/.4.90 o 1.5% con relación a mayo 2012.

Con respecto al mes pasado, se abarató el costo de la canasta en las abarroterías (B/.0.36), y se encareció en los mini supermercados (B/.1.92) y supermercados (B/.2.63). Pero fueron los supermercados los que mostraron menor costo.

Cuadro No. 14. Costo calórico y variación mensual de la canasta básica de alimentos, según intermediario, durante el mes de mayo: Años 2011 - 2013

(En balboas)

Intermediario	Costo calórico	Variación Interanual ^{a/}
2011		
Abarroterías	298.81	6.1
Mini supermercados	294.22	6.7
Supermercados.....	267.43	5.7
2012		
Abarroterías	328.50	13.3
Mini supermercados	330.60	12.4

Intermediario	Costo calórico	Variación Interanual ^{a/}
Supermercados	289.20	8.1
2013		
Abarroterías.....	323.60	-1.5
Mini supermercados	325.70	-1.5
Supermercados.....	301.50	4.3

^{a/} Con respecto a igual mes del año anterior.

Fuente: Autoridad de Protección al Consumidor y Defensa de la Competencia.

ANEXOS

Anexo No. 1. Costo calórico de la canasta básica familiar de alimentos en los distritos de Panamá y San Miguelito:
Mayo de 2012 y Enero a mayo de 2013

Productos	Unidad de medida	2012	2013				
		Mayo	Enero	Febrero	Marzo	Abril	Mayo
CARNES		<u>99.32</u>	<u>103.43</u>	<u>103.92</u>	<u>104.33</u>	<u>105.25</u>	<u>107.27</u>
RES		<u>31.71</u>	<u>32.40</u>	<u>32.85</u>	<u>32.86</u>	<u>34.18</u>	<u>36.36</u>
Babilla	Libra	17.09	17.90	18.30	18.17	18.84	20.19
Bistec de cinta	Libra	4.82	4.89	4.89	5.00	5.02	5.30
Carne molida	Libra	6.80	6.64	6.75	6.66	7.07	7.46
Jarrete	Libra	0.97	1.00	1.00	1.01	1.03	1.08
Pecho	Libra	2.02	1.98	1.92	2.02	2.22	2.33
CERDO		<u>6.63</u>	<u>7.42</u>	<u>7.48</u>	<u>6.99</u>	<u>7.30</u>	<u>7.30</u>
Chuleta	Libra	6.63	7.42	7.48	6.99	7.30	7.30
POLLO	Libra	<u>29.92</u>	<u>30.15</u>	<u>30.15</u>	<u>29.92</u>	<u>29.46</u>	<u>29.92</u>
PESCADO		<u>15.71</u>	<u>17.48</u>	<u>17.34</u>	<u>18.27</u>	<u>17.86</u>	<u>17.31</u>
Cojinúa	Libra	3.63	4.01	3.79	4.29	4.09	3.61
Corvina	Libra	5.97	6.36	6.44	6.70	6.49	6.47
Tuna	Lata 170 gr.	6.11	7.11	7.11	7.28	7.28	7.24
CARNES PREPARADAS		<u>15.35</u>	<u>15.98</u>	<u>16.10</u>	<u>16.28</u>	<u>16.45</u>	<u>16.38</u>
Jamón	Libra	4.85	5.14	5.14	5.20	5.29	5.25
Salchichas	Paquete (lb.)	10.50	10.83	10.96	11.08	11.16	11.12
CEREALES		<u>64.91</u>	<u>64.77</u>	<u>65.57</u>	<u>66.29</u>	<u>67.35</u>	<u>66.47</u>
Arroz de primera	Libra	28.28	28.28	28.83	28.83	29.37	29.37
Crema	Sobre 320 gr.	3.30	3.54	3.58	3.62	3.66	3.73
Macarrones	Paquete 125-454 gr.	3.74	3.79	3.79	3.74	3.74	3.74
Pan de molde	14 a 18 oz.	19.92	18.97	19.38	19.78	20.45	19.78
Pan de flauta	Cada uno	6.78	7.21	7.00	7.32	7.21	6.89
Tortilla de maíz	Paquete (10 c.u.)	2.89	2.98	3.00	3.00	2.92	2.95
VEGETALES Y VERDURAS ...		<u>29.66</u>	<u>29.89</u>	<u>29.63</u>	<u>29.27</u>	<u>31.31</u>	<u>30.63</u>
Ajo	Libra	0.85	1.03	0.97	0.95	1.00	0.94
Cebolla	Libra	2.95	3.27	3.23	3.03	3.11	3.03
Lechuga	Libra	4.13	4.31	4.24	4.24	4.35	4.13
Ñame	Libra	3.62	3.86	3.86	3.49	3.76	3.66
Papas	Libra	4.26	3.69	3.69	4.20	4.76	4.57
Plátano	Libra	6.48	6.86	6.73	6.35	7.37	7.24
Tomate nacional	Libra	4.35	3.84	3.87	3.96	3.87	4.14
Yuca	Libra	1.82	1.79	1.79	1.79	1.79	1.66
Zanahoria	Libra	1.19	1.24	1.24	1.26	1.30	1.26
LEGUMINOSAS		<u>4.24</u>	<u>4.22</u>	<u>4.39</u>	<u>4.39</u>	<u>4.35</u>	<u>4.33</u>
Lentejas	Libra	1.83	1.76	1.85	1.80	1.83	1.78
Porotos	Libra	2.42	2.46	2.54	2.58	2.52	2.54
FRUTAS		<u>24.19</u>	<u>21.89</u>	<u>22.13</u>	<u>21.45</u>	<u>22.44</u>	<u>23.12</u>
Guineo	Libra	2.50	2.50	2.50	2.58	2.67	2.58
Manzana	Unidad	14.37	12.94	13.18	11.98	12.46	13.65
Naranja	Unidad	7.32	6.46	6.46	6.89	7.32	6.89

Costo calórico de la canasta básica familiar de alimentos en los distritos de Panamá y San Miguelito: Mayo de 2012 y Enero a mayo de 2013 (continuación)

Productos	Unidad de medida	2012	2013				
		Mayo	Enero	Febrero	Marzo	Abril	Mayo
GRASAS		<u>9.36</u>	<u>9.44</u>	<u>9.48</u>	<u>9.42</u>	<u>9.39</u>	<u>9.28</u>
Aceite vegetal	1.8 litro	7.48	7.57	7.57	7.51	7.49	7.37
Margarina	Libra	1.88	1.87	1.91	1.91	1.90	1.91
LÁCTEOS.....		<u>36.96</u>	<u>39.04</u>	<u>39.09</u>	<u>39.18</u>	<u>39.33</u>	<u>39.59</u>
Leche en polvo	Lata 360 gr.	7.84	8.20	8.18	8.20	8.23	8.27
Leche evaporada	Lata 6 oz.	5.95	5.95	5.95	5.95	5.95	6.06
Leche fresca	¼ galón	9.85	10.47	10.56	10.56	10.56	10.65
Queso amarillo.....	Libra	13.31	14.43	14.40	14.48	14.59	14.62
HUEVOS (de gallina).....	Docena	4.67	5.17	5.03	5.06	5.03	4.86
AZÚCARES (Azúcar blanca)	Libra	<u>5.96</u>	<u>5.85</u>	<u>5.96</u>	<u>5.96</u>	<u>6.07</u>	<u>6.07</u>
MISCELÁNEOS		<u>34.53</u>	<u>35.38</u>	<u>35.52</u>	<u>35.52</u>	<u>35.86</u>	<u>35.89</u>
Salsa de tomate.....	Lata 170 gr.	2.14	2.14	2.18	2.18	2.22	2.29
Pasta de tomate.....	Lata 174 gr.	4.50	4.70	4.70	4.70	4.76	4.76
Sopa deshidratada.....	Cajeta de 2 sobres	3.52	3.52	3.52	3.52	3.55	3.45
Jugo de naranja	¼ galón	6.80	7.06	7.13	7.06	7.13	7.06
Mayonesa	Frasco 473 ml.	2.01	2.01	2.01	2.02	2.03	2.04
Bebidas de frutas.....	¼ galón	2.92	3.06	3.10	3.10	3.14	3.14
Café molido.....	425 gr.	6.61	6.67	6.65	6.66	6.73	6.78
Soda en envase de vidrio	Unidad	5.07	5.26	5.26	5.33	5.33	5.39
Té	Caja (24 sobres)	0.49	0.50	0.51	0.50	0.50	0.51
Sal	Libra	0.46	0.45	0.46	0.45	0.46	0.46
Costo de Alimentos por Hogar		<u>313.80</u>	<u>319.09</u>	<u>320.71</u>	<u>320.85</u>	<u>326.37</u>	<u>327.50</u>

Fuente: Ministerio de Economía y Finanzas.

Anexo No. 2. Precio promedio de los alimentos de la canasta básica que se vendieron en las Jumbo Ferias, durante los meses de abril y mayo: Año 2013

(En balboas)

Productos	Unidades de medidas	Precio promedio (abril)	Precio promedio (mayo)	Productos	Unidades de medidas	Precio promedio (abril)	Precio promedio (mayo)
Aceite vegetal.....	900 ml.	2.00	1.90	Manzana	Unid.	-	0.20
Ajo	Lb.	0.50	1.00	Mayonesa	32 oz.	2.00	1.75
Arroz de primera.	Lb.	0.30	0.30	Ñame	Lb.	0.35	0.40
Azúcar	Lb.	0.62	0.48	Pan de molde	450 gr.	1.25	1.25
Bebidas de frutas	1000 ml.	1.00	1.10	Papas.....	Lb.	0.33	0.33
Cebolla	Lb.	0.33	0.50	Pasta de tomate	113 gr.	0.45	0.45
Chuleta	Lb.	1.75	1.85	Plátano.....	Unid.	0.20	0.16
Cojinúa	Lb.	1.50	1.70	Pollo	Lb.	1.10	1.10
Corvina.....	Lb.	2.25	2.25	Porotos.....	Lb.	1.00	0.90
Guineo.....	Lb.	0.25	0.22	Queso amarillo	Unid.	0.08	0.08
Huevos	18 unid.	1.44	2.16	Sal.....	Lb.	0.20	0.20
Jamón	Lb.	1.85	1.75	Salchichas.....	Lb.	1.10	1.10
Jugo de naranja..	1000 ml.	1.10	1.10	Salsa de tomate	113 gr.	0.45	0.45
Leche en polvo...	360 gr.	3.50	2.95	Sopa deshidratada....	Sobre de 40 gr.	0.40	-
Leche evaporada	315 gr.	0.95	0.95	Tomate nacional.....	Lb.	0.35	0.40
Leche fresca.....	946 ml.	1.20	1.25	Tortilla de maíz.....	10 unid.	0.75	0.75
Lechuga	Lb.	0.75	0.75	Tuna.....	170 gr.	0.50	0.50
Lentejas.....	Lb.	0.65	0.55	Yuca.....	Lb.	0.33	0.33
Macarrones	Lb.	0.65	0.70	Zanahoria.....	Lb.	0.33	0.33

Fuente: Instituto de Mercadeo Agropecuario.

Anexo No. 3. Precios más bajos de los productos de la canasta básica familiar de alimentos, según localización del supermercado, en el mes de mayo: Año 2013

Corregimientos o distritos	Alimentos	Unidad de medida	Precios (en balboas)
	Lácteos:		
Pueblo Nuevo	Leche en polvo.....	Lata 390 gr.	3.42
Betania, Parque Lefevre, Pueblo Nuevo y Tocumen	Leche evaporada	Lata 167 gr.	0.42
Santa Ana y Calidonia	Leche fresca grado A	946 ml.	1.09
Santa Ana y Calidonia	Queso amarillo	Libra	2.61
	Carne y productos cárnicos:		
Tocumen.....	Babilla (carne de res de primera)	Libra	2.49
Juan Díaz	Lomo de cinta con hueso	Libra	2.23
La Chorrera	Carne molida.....	Libra	2.41
Santa Ana y Calidonia	Jarrete.....	Libra	2.02
Pueblo Nuevo	Pecho.....	Libra	0.79
Juan Díaz	Pollo limpio.....	Libra	1.13
Juan Díaz	Chuleta de cerdo.....	Libra	2.00
Pueblo Nuevo	Salchicha de carne de res empacada	Libra	1.05
Juan Díaz	Jamón cocido sin empacar (nevera)	Libra	1.72
Arraiján	Tuna en agua (atún en trozos)	Lata 170 gr.	1.16
	Leguminosas:		
Betania	Lentejas	Libra	0.59
Betania	Porotos.....	Libra	0.89
	Cereales y derivados:		
Juan Díaz	Arroz de primera	Libra	2.31
Juan Díaz	Pan molde.....	524.5 gr.	1.05
Juan Díaz	Pan de flauta.....	Libra	0.89
Tocumen.....	Tortilla de maíz.....	Paquete 10 unidades	0.86
San Miguelito.....	Macarrón	425 - 454 gr.	0.60
	Grasas:		
Juan Díaz	Aceite vegetal.....	1.8 litros	3.29
Parque Lefevre	Margarina.....	Libra	1.16
	Vegetales, tubérculos y frutas:		
Juan Díaz	Ajo.....	Libra	1.15
La Chorrera	Lechuga	Libra	0.93
Juan Díaz	Cebolla.....	Libra	0.62
Juan Díaz	Zanahoria.....	Libra	0.43
Juan Díaz	Papas.....	Libra	0.61
Betania	Ñame baboso.....	Libra	0.86
San Miguelito.....	Yuca.....	Libra	0.43
San Miguelito.....	Guineos.....	Libra	0.27
San Miguelito.....	Naranja	Unidad	0.12
San Miguelito.....	Manzana mediana.....	Unidad	0.37
San Miguelito.....	Tomate nacional de perita.....	Libra	1.11
	Misceláneos:		
Bella Vista.....	Salsa de tomate	Lata 170 gr.	0.49
Juan Díaz	Pasta de tomate	Lata 174 gr.	0.55
Pueblo Nuevo	Café	Libra	2.79
San Francisco.....	Té.....	Caja de 24 sobres	0.77
Bella Vista.....	Sal.....	Libra	0.18
Bella Vista.....	Azúcar.....	Libra	0.50
Arraiján	Crema de maíz.....	320 gr.	0.58
Bella Vista.....	Sopa de pollo con fideos.....	Caja de 2 sobres	0.90
Arraiján	Jugo de naranja	946 ml.	1.03
Arraiján	Mayonesa.....	454 mg.	2.02
Juan Díaz	Huevos empacados	docena	1.76
Parque Lefevre	Soda.....	Litro	1.05

Fuente: Autoridad de Protección al Consumidor y Defensa de la Competencia.

