

Dirección de Análisis Económico y Social

Avance preliminar del Informe Económico y Social  
Enero a julio de 2017<sup>a</sup>

**Resumen.** La economía, medida por el Índice Mensual de Actividad Económica (IMAE), creció 5.85%, impulsada por el desempeño positivo de actividades como Transporte, almacenamiento y comunicaciones, Construcción y Explotación de minas y canteras. El comercio de la Zona Libre de Colón se mantuvo creciendo, esto no ocurría desde 2012; las reexportaciones fueron B/.331.6 millones o 5.7% más. El Sistema Bancario Nacional continua con un rendimiento positivo, el índice de liquidez promedio de enero a julio fue de 61.1%. La tasa de inflación nacional se ubicó en 0.85%, levemente por debajo de la calculada a junio (0.89%). La canasta básica familiar de alimentos costó B/.306.32 para los distritos de Panamá y San Miguelito, 27 productos fueron más económicos; en el Resto urbano del país el costo medio fue de B/.281.02, donde 20 alimentos se abarataron.

I. Desempeño económico

1.1 Índice Mensual de Actividad Económica

Aumentó 5.85% en el acumulado de enero a julio de 2017, en comparación con el mismo periodo del año previo, en su serie original, siendo el crecimiento más alto para similar periodo desde 2013. La tasa de crecimiento del IMAE, que publica el Instituto Nacional de Estadística y Censo (INEC), fue similar a la que registró el Producto Interno Bruto en el primer semestre de este año (5.82%).

Crecimiento del Índice Mensual de Actividad Económica: Enero a julio de 2014 – 2017

(En porcentaje)

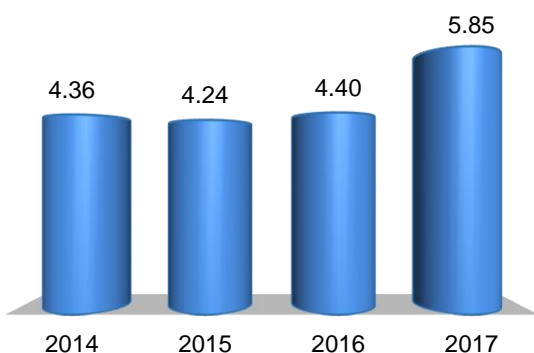

Fuente: Instituto Nacional de Estadística y Censo.

Las actividades dinamizadoras del crecimiento del IMAE fueron principalmente: Transporte, almacenamiento y comunicaciones, por el Canal de Panamá, el movimiento de carga en los puertos y el tránsito de pasajeros en transporte aéreo; Construcción, por las obras de infraestructura pública y edificaciones

privadas; y Explotación de minas y canteras, por la demanda de minerales no metálicos para uso en construcciones.

1.2 Transporte, almacenamiento y comunicaciones

Los Principales Indicadores Económicos Mensuales (PIEM) del INEC, dieron cuenta de un tránsito que ascendió a 8,163 naves entre enero y julio del presente año, 5.9% más. El 86.7% fueron buques de alto calado, principalmente portacontenedores, gaseeros (gas licuado de petróleo) y porta vehículos. En tanto, los ingresos por peajes totalizaron B/.1,317.8 millones, 19.7% más; el movimiento de toneladas netas se incrementó 28.1% y el volumen de carga, 25.1%. Dada la confianza en el funcionamiento, administración y las inversiones de la Autoridad del Canal de Panamá, el Canal obtuvo la calificación A- de Standard & Poor's.

El Sistema Portuario Nacional movió 49.7 millones de toneladas métricas, 15.1% más, entre carga a granel (15.5% más), contenerizada (14.9%) y general (5.5%). En cuanto al movimiento de contenedores en TEU fueron 4.0 millones, un incremento de 12.5%. También creció el movimiento de vehículos, en 20.6%, atribuido principalmente al puerto de Manzanillo International Terminal.

1.3 Hoteles y restaurantes

Se movieron 4.6 millones de pasajeros, 31.9% visitantes y el resto, pasajeros en tránsito y tripulantes. Los visitantes se distribuyeron en: 1.1 millones de turistas (75.3% del total), 139 mil excursionistas (9.4%) y 228 mil pasajeros de cruceros (15.3%), aportando B/.2.9 millones a la economía nacional (0.6% más en relación con el mismo periodo de 2016).

<sup>a</sup> Salvo que se exprese lo contrario, las variaciones que se indiquen en este reporte se estiman respecto a igual periodo del año anterior.

### Principales indicadores de hoteles: Años 2016 y 2017 (P)

Año	Unidades habitacionales	Promedio diario		Porcentaje de ocupación habitacional
		Cuartos ocupados	Pernoctaciones	
2016	10,458	5,103	10,749	48.8
2017	10,469	5,029	13,392	48.0

Fuente: Instituto Nacional de Estadística y Censo.

Los hoteles de la Ciudad de Panamá ofrecieron 10,469 habitaciones en promedio, número que no varió significativamente (0.1% más), aunque el porcentaje de ocupación habitacional se ubicó en 48.0% en promedio de enero a julio, 1.5% menos que el año previo, con menor dinamismo en julio (44.4%).

## 1.4 Construcción

Número de proyectos, inversión en la construcción y área: Enero a julio de 2013 - 2017<sup>a/</sup>

Año	Número de proyectos	Inversión (millones de balboas)	Área (miles de metros cuadrados)
2013	7,252	955.8	2,028.7
2014	7,268	1,155.7	2,344.2
2015	7,607	1,285.9	2,364.6
2016 <sup>b/</sup>	6,147	999.6	2,534.0
2017 <sup>b/</sup>	8,144	1,309.2	2,726.5

<sup>a/</sup>Corresponde a las solicitudes de permisos de construcción en los siguientes distritos: Aguadulce, Arraiján, Colón, Chitré, David, La Chorrera, Panamá, San Miguelito y Santiago.

<sup>b/</sup>Excepto el distrito de San Miguelito, por información no disponible.

Fuente: Instituto Nacional de Estadística y Censo.

Los permisos de construcción totalizaron B/.1,309.2 millones (31.0% o B/.309.7 millones adicionales), por aumentos significativos en el valor de los permisos residenciales (41.6%) y comerciales (16.8%). Con excepción de los distritos de La Chorrera y Santiago (-14.2% y -2.4%, respectivamente), el resto presentó un crecimiento acumulado a julio, principalmente: Colón (64.2%) y Panamá (34.8%), por el incremento de los permisos residenciales en ambos.

## 1.5 Comercio al por mayor y menor

El comercio de la Zona Libre de Colón se mantuvo creciendo al completarse siete meses del presente año, esto no ocurría desde el año 2012. Así, las reexportaciones sumaron B/.6,136.4 millones, B/.331.6 millones o 5.7% más. Los países con mayores incrementos en ventas fueron: Puerto Rico

(B/.318.6 millones), Nicaragua (B/.54.2 millones), Estados Unidos (B/.31.9 millones) y Chile (B/.31.8 millones); hacia donde se han enviado más medicamentos, artículos electrónicos, partes de vehículos, productos de tabaco, fragancias, entre otros.

Variación porcentual de algunos indicadores del Comercio al por menor y mayor:  
Enero a julio de 2014 - 2017

Indicador	2014	2015	2016	2017
Valor de reexportaciones -ZLC .....	-12.6	-11.0	-11.5	5.7
Valor de importaciones nacionales .....	3.1	-11.6	-4.6	7.3
Galones de gasolinas .....	8.4	9.1	8.7	6.3
Galones de diésel .....	22.0	-24.9	-1.2	7.8
Galones de gas licuado .....	8.9	0.4	3.6	4.0
Unidades de automóviles .....	4.7	9.1	6.8	-12.8

Fuente: Instituto Nacional de Estadística y Censo.

Los comerciantes mayoristas continuaron vendiendo más mercancía, reflejándose en el incremento del valor de las importaciones por B/.474.6 millones o 7.3%, destacando los bienes de consumo con el comportamiento más dinámico (12.7% adicional), especialmente los combustibles (27.0% más) y las mercancías semi-duraderas (7.0% más) y no duraderas (6.9% más), estas últimas por los alimentos. También sobresalió el aumento de las importaciones de materias primas (9.0%) por las de materiales de construcción (28.2% más).

En el comercio al por menor, los indicadores mensuales de coyuntura mostraron diferentes comportamientos. Por una parte, las ventas de combustibles que más consumen los hogares y las empresas siguieron creciendo: diésel en 7.8%, gasolinas en 6.3% y gas licuado en 4.0%. Mientras que las ventas de vehículos sumaron 33,781 unidades, un descenso de 4,965 o 12.8% respecto de lo registrado a igual periodo de 2016, denotando una demanda modesta por parte de los consumidores y empresarios.

## 1.6 Banca

El Sistema Bancario Nacional sigue manteniendo un rendimiento positivo, mostrando niveles de liquidez, mayores a los exigidos, es así que el índice promedio de enero a julio de 2017 para el Sistema Bancario Nacional fue de 61.1%. La liquidez de la banca oficial fue 74.5%, seguida de la banca privada extranjera con 67.4% mientras que la banca privada panameña registró 46.3%.

### Índice de Liquidez del Sistema Bancario Nacional, según mes y día de información y por origen de la banca: Años 2016 y 2017

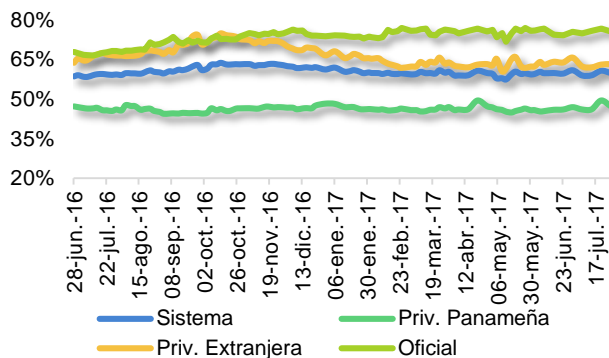

Fuente: Superintendencia de Bancos de Panamá.

### 1.7 Bolsa de valores

El número de transacciones aumentó 6.7%, sumando en total 4,410 transacciones entre enero y julio de 2017.

Transacciones efectuadas en la Bolsa de Valores según mercado y resultados del mercado accionario: Enero a julio de 2015 - 2017

Transacciones por tipo	2015	2016	2017
Transacciones por tipo de mercado, en millones de balboas	<u>2,888.1</u>	<u>5,122.7</u>	<u>2,914.4</u>
Primario.....	1,879.8	2,879.2	1,647.9
Secundario.....	943.5	1,452.9	838.3
Recompras.....	64.8	790.6	428.1
Número de transacciones .....	3,712.0	4,132.0	4,410.0
Mercado accionario:			
Valor de las transacciones, millones de balboas .....	105.2	64.0	89.4
Número de acciones, miles de unidades .....	3,114.0	1,785.8	4,122.7

Fuente: Bolsa de Valores de Panamá.

En el mercado primario el volumen total transado en valores fue de B/.1,647.9 millones, de los cuales B/.1,026.1 millones correspondieron al sector privado, especialmente en Bonos (B/.441.6 millones) y Valores Comerciales Negociables (B/.438.5 millones), en este último se registró un incremento de B/.60.8 millones o 16.1%. Del sector público se negociaron en este mercado, B/.621.8 millones, 40.6% o B/.425.9 millones menos, debido en gran medida a que el año pasado se registraron B/.288.6 millones en Notas del Tesoro, y este año no hubo movimiento en este mercado.

No obstante, en el mercado secundario se negoció un monto de B/.838.3 millones, donde el sector

público, que transó B/.411.8 millones, registró un valor en Notas del Tesoro de B/.324.8 millones, figurando en el sector privado de este mercado, que comerció B/.426.6 millones, los bonos (B/.205.5 millones) y las acciones (B/.191.2 millones).

En el mercado de recompras se negociaron B/.428.1 millones, B/.416.3 millones en bonos de recompra y B/.11.8 millones, en acciones.

### 1.8 Seguros

Promedio de pólizas suscritas, ingreso por primas y pagos por siniestro: Enero a julio de 2016 y 2017

Año	Promedio de pólizas suscritas	Millones de balboas	
		Ingresos por primas	Pagos por siniestro
2016	1,445,495	811.8	320.0
2017	1,493,693	838.7	398.4

Fuente: Superintendencia de Seguros de Panamá.

La industria de seguros emitió 1,493,693 pólizas, 3.3% más que el número acumulado entre enero y julio de 2016. También obtuvo mayores ingresos por concepto de primas (3.3%) totalizando B/.838.7 millones. La siniestralidad sumó B/.398.4 millones (24.5% adicional), debido al número de siniestros en autos y comerciales, que hubo en el mes.

### 1.9 Electricidad

Generación bruta de electricidad, según tipo de planta: Enero a julio de 2016 y 2017

(En Gwh)

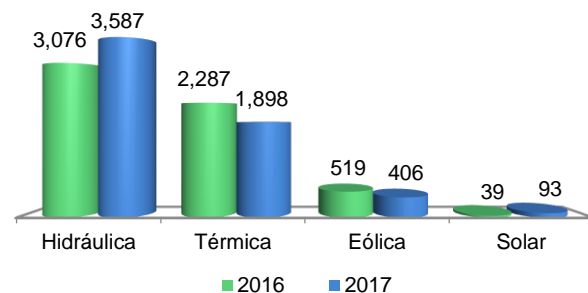

Fuente: Instituto Nacional de Estadística y Censo.

La oferta de energía eléctrica se incrementó en 79.4 Gwh o 1.3%; el año pasado el incremento fue mayor (357.3 Gwh o 6.3%). La generación hidráulica es la de mayor crecimiento en la contribución a la oferta total (510.8 Gwh o 16.6% más), por las mejores condiciones climáticas en la región donde se encuentran

las hidroeléctricas. Por otra parte, la generación eólica se redujo 21.7%, por la menor incidencia de los vientos en el área central del país; sin embargo, la generación por tecnología fotovoltaica se incrementó en 53.7 Gwh o 136.8% de enero a julio de este año.

La facturación total de electricidad (consumo de los clientes regulados) se incrementó 2.3% en los primeros siete meses del año, en particular se dio un aumento en el consumo a partir de mayo, en los hogares (4.6% promedio entre mayo y julio), el comercio (3.2%) y el Gobierno (2.7%). En los primeros cuatro meses del año estos sectores habían exhibido una reducción en su consumo de electricidad. Los grandes clientes han mantenido un alto incremento en su demanda por electricidad (34.2% de enero a julio).

### 1.10 Industrias manufactureras

Principales indicadores de la industria manufacturera: Años 2015 – 2017

(En porcentaje)

Productos	2015	2016	2017
Leche natural para producción de alimentos.....	-1.2	0.0	3.6
Leche pasteurizada.....	8.5	5.7	1.0
Carne de pollo.....	6.1	6.4	2.3
Ganado Vacuno.....	4.3	-12.5	-5.3
Ganado Porcino.....	5.0	8.6	-0.2

Fuente: Instituto Nacional de Estadística y Censo.

Las industrias manufactureras registraron un desempeño positivo en la mayoría de sus actividades de producción. Destacó la de leche natural (3.6%), pasteurizada (1.0%), la producción de carne de pollo (2.3%) y la elaboración de bebidas alcohólicas (15.3%). También subió la producción de concreto premezclado (13.8%) y cemento gris (2.8%), al igual que algunos rubros de exportación como la harina y aceite de pescado (90.6%) y la carne de ganado bovino (23.0%).

Por otro lado, bajó la producción de derivados del tomate (9.1%) y la exportación de pieles y cueros (37.6%), entre otros.

### 1.11 Actividad agropecuaria

El sacrificio de ganado vacuno y porcino fue menor en su acumulado a julio de este año, 5.3% y 0.2%, respectivamente. En tanto, la producción de carne de pollo continuó creciendo (2.3%).

Sobre las exportaciones, las cantidades de café cayeron 20.7%, sobre todo sin tostar ni descafeinar y tostado sin descafeinar. Pero el café tostado descafeinado aumentó 1.2%, mientras que el café oro

mostró el mayor crecimiento (71.6%), continuando con el comportamiento observado en todo 2017. El principal mercado consumidor de esta variedad de café correspondió a los Estados Unidos de América, que recibió el 80.7% del envío total; le siguieron Alemania y Australia (5.8% cada uno). El envío restante se distribuyó a Japón, Italia, entre otros.

### Exportación de café y frutas frescas: Enero a julio de 2016 y 2017

Productos	2016		2017	
	Peso bruto (Millo-nes de kilos)	Valor FOB (Millo-nes de balboas)	Peso bruto (Millo-nes de kilos)	Valor FOB (Millo-nes de balboas)
Café .....	2.0	16.4	1.6	12.9
Sin tostar ni descafeinar .....	0.1	0.7	0.0	0.0
Oro.....	0.4	1.8	0.7	3.4
Tostado sin descafeinar .....	1.1	7.3	0.5	3.2
Tostado descafeinado .....	0.4	6.6	0.4	6.3
Frutos comestibles frescos...	<u>231.7</u>	<u>82.6</u>	<u>208.2</u>	<u>76.2</u>
Plátanos.....	3.5	1.5	1.6	0.9
Bananas.....	164.5	54.8	163.0	55.8
Piñas.....	19.2	8.2	16.9	7.4
Sandías.....	37.3	14.7	21.1	8.7
Melones.....	7.2	3.4	5.6	3.4

Fuente: Instituto Nacional de Estadística y Censo.

La exportación de frutas cayó 9.5%, entre las principales estuvieron las de plátanos (54.2%) y bananos (0.9%) frescos. En los próximos años, la reactivación de la zona bananera debe fortalecer estos resultados, toda vez que en los primeros meses de 2018 se iniciará la primera siembra de banano en la provincia de Chiriquí, en casi un cuarto del hectareaje total que presupuesta la subsidiaria de la empresa Del Monte, en Panamá.

### 1.12 Pesca

La exportación total en peso bruto cayó 10.4%. Sin embargo, se exportaron más cantidades de pescado fresco o refrigerado (2.7%), crustáceos (12.9%) y filetes de pescado (38.2%), destacando los siguientes productos: pargos, camarones y langostinos, y dorados, respectivamente.

En cuanto al desembarque de especies marinas en el Sistema Portuario Nacional, bajó 26.1%, principalmente en Puerto Vacamonte (36.7%), Mensabé



(7.6%) y Quimba (5.8%). No obstante, el desembarque de atún de exportación, en Puerto Vacamonte, continuó creciendo, acumulado a julio alcanzó las 607.7 toneladas métricas, de acuerdo con los datos reportados por la Autoridad Marítima de Panamá.

### Desembarque en Puerto Vacamonte y exportación de atún, mensual: Año 2017

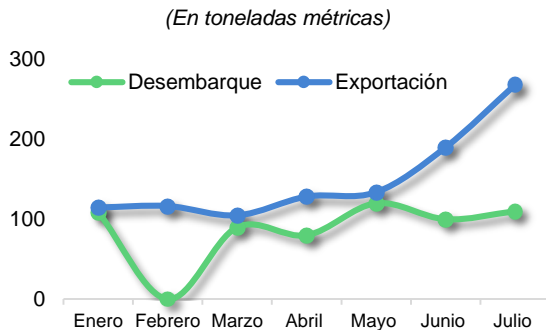

Fuente: Autoridad Marítima de Panamá e Instituto Nacional de Estadística y Censo.

## II. Entorno económico internacional

Como moderado, pero sostenido, estableció la perspectiva de crecimiento mundial (2.7%) la Comisión Económica para América Latina y el Caribe (CEPAL), aunque con mayor dinamismo que en 2016, como resultado del aporte de las economías desarrolladas y emergentes. Para América Latina y el Caribe, estimó un crecimiento promedio de 1.1% en 2017, después de dos años consecutivos de contracción económica. Por su parte, para las economías Centroamericanas (3.6%) y México (1.9%) estimó mayor dinamismo que las de América del Sur (0.6%). El comercio mundial, presenta una recuperación en su volumen, dados los bajos niveles de volatilidad en los mercados financieros, por la creciente confianza.

Panamá, por su parte, lidera la expectativa de crecimiento en Latinoamérica y el Caribe con 5.6% seguido de República Dominicana con 5.3%, de acuerdo con la estimación de CEPAL. Solo tres países en la región presentarían tasas de crecimiento negativas a saber: Venezuela cuyo PIB caería 7.2%, y en el Caribe, Santa Lucía y Surinam (ambos caerían 0.2%).

## III. Situación fiscal

Los ingresos corrientes del Gobierno Central ascendieron a B/.3,992.3 millones, de los cuales, B/.3,876.9 millones fueron en efectivo (B/.48.6 millones o 1.3% más). Crecieron los ingresos tributarios (B/.55.0 millones o 1.8%), sobre todo por la mayor recaudación en impuesto sobre la renta retenido a

las planillas. Los no tributarios y otros disminuyeron (B/.6.4 millones o 0.9%), porque no se recibieron dividendos de la actividad del año anterior del Canal y disminuyeron otros ingresos fuera de la actividad habitual de las instituciones. La deuda del Sector Público No Financiero acumulada a julio sumó B/.23,064.6 millones (B/.1,495.2 millones o 6.9% más).

### Ingresos corrientes en efectivo del Gobierno Central, acumulados por mes: Años 2016 y 2017

(En millones de balboas)

Mes	2016	2017	Variación	
			Monetaria	Porcentual
Enero.....	512.2	461.9	-50.3	-9.8
Febrero....	874.5	873.5	-1.0	-0.1
Marzo .....	1,666.1	1,632.9	-33.2	-2.0
Abril .....	2,167.9	2,112.8	-55.1	-2.5
Mayo.....	2,631.2	2,609.0	-22.2	-0.8
Junio.....	3,378.7	3,412.9	34.3	1.0
Julio .....	3,828.3	3,876.9	48.6	1.3

Fuente: Instituto Nacional de Estadística y Censo.

## IV. Costo de la vida

### 4.1 Inflación

De enero a julio de 2017, la tasa de inflación nacional se ubicó en 0.85%, levemente por debajo de la calculada a junio (0.89%), pero mostrando un comportamiento estable. La correspondiente a 2016 fue de 0.48%. En los distritos de Panamá y San Miguelito, fue 0.34% y en el Resto urbano del país, 1.0%; mayores a las de 2016 (0.31% y 0.48%, en orden).

### Variación mensual del índice de precios pagados por el consumidor nacional y tasa de inflación nacional, por mes: Años 2016 y 2017

(En porcentaje)

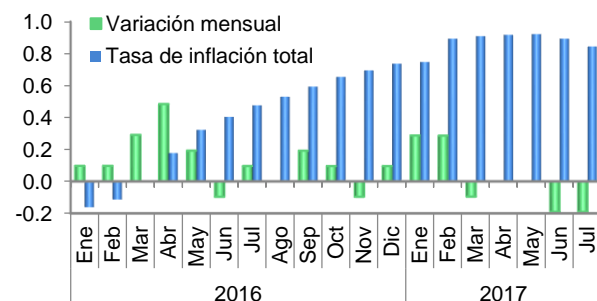

Fuente: Instituto Nacional de Estadística y Censo y Ministerio de Economía y Finanzas.

A nivel nacional urbano, los grupos de artículos y servicios que conforman el índice de precios al consumidor (IPC), con menor nivel de precios fueron: Comunicaciones (1.7%), principalmente por equipos telefónicos y servicios de telefonía residencial y móvil; y Alimentos y bebidas no alcohólicas (0.17%), por menores precios en aceites y grasas, carnes, frutas, pescado y pan y cereales. Los grupos restantes, mostraron aumentos. Con alzas moderadas estuvieron: Prendas de vestir y calzado (0.19%) y Bebidas alcohólicas y tabaco (0.34%); y con alzas más pronunciadas: Educación (3.2%) y Transporte (2.4%).

En el mes de julio, la variación del IPC nacional urbano fue de -0.19% con respecto al mes anterior. Resultaron más accesibles los grupos de Transporte (0.88%), Alimentos y bebidas no alcohólicas (0.39%), Prendas de vestir y calzado (0.10%), Muebles (0.10%) y Comunicaciones (0.09%). Mientras que otros dos (Recreación y cultura y Educación), mantuvieron los precios del mes de junio y los demás costaron más primordialmente: Vivienda, agua, electricidad y gas (0.40%) y Bebidas alcohólicas y tabaco (0.28%).

#### 4.2 Canasta básica familiar de alimentos

En los distritos de Panamá y San Miguelito, el costo calórico medio de la canasta básica familiar de alimentos se ubicó en B/.306.32, registrando por primera vez en lo que va del año, una baja respecto a 2016 (B/.0.46 o 0.15% menos). Del conjunto de productos de esta canasta, 27 resultaron más económicos, sobresaliendo: salchichas (10.7%), yuca (10.5%) y puerco liso (8.6%); el resto de rubros costaron más.

En el Resto urbano del país el costo medio fue de B/.281.02 (B/.0.98 o 0.35% más), donde 20 se abataron. Con bajas por encima de 4.0% estuvieron: puerco liso, salchichas, aceite vegetal y ñame.

### V. Situación social

#### 5.1 Contratos de trabajo

En el Ministerio de Trabajo y Desarrollo Laboral (MITRADEL) se inscribieron 255,519 contratos de trabajo entre los meses de enero y julio, 7,248 o 2.8% menos. El descenso de inscripciones de contratos en las oficinas centrales de la ciudad de Panamá (10,959 o 6.3% menos), continuó determinando los resultados a nivel total; los principales descensos de personal, se dieron en las actividades de Construcción y Transporte, almacenamiento y correo: 4,264 y 3,541 menos, respectivamente. En tanto, en el conjunto de direcciones regionales, la suma de contrataciones (92,622) continuó por encima de la registrada el año anterior (88,911), lo equivalente a 3,711

o 4.2% inscripciones adicionales. En esta ocasión el incremento fue generalizado en los tres tipos de contratos, en especial en los formalizados por tiempo indefinido (1,039 o 7.7% más).

Número de contratos de trabajo registrados, según tipo: Enero a julio de 2015 – 2017 (P)

Región	2015	2016	2017 (P)
Total .....	<u>265,473</u>	<u>262,767</u>	<u>255,519</u>
Definido .....	103,446	104,293	105,466
Indefinido.....	65,151	63,625	58,249
Obra determinada ..	96,876	94,849	91,804

Fuente: Ministerio de Trabajo y Desarrollo Laboral.

#### 5.2 Educación

##### Formación y capacitación laboral

Número de personas matriculadas en los cursos del INADEH, según provincias y comarcas indígenas: Enero a julio de 2016 y 2017

Provincias y comarcas indígenas	Matrícula		Variación porcentual
	2016	2017	
Total .....	<u>56,371</u>	<u>62,308</u>	<u>10.5</u>
Provincias .....	<u>54,954</u>	<u>60,667</u>	<u>10.4</u>
Bocas del Toro.....	2,209	2,577	16.7
Coclé.....	2,971	3,299	11.0
Colón .....	6,307	8,555	35.6
Chiriquí .....	3,291	3,976	20.8
Darién .....	664	919	38.4
Herrera.....	1,777	1,807	1.7
Los Santos.....	2,200	2,428	10.4
Panamá .....	32,479	24,547	-24.4
Panamá Oeste .....	a/	8,756	..
Veraguas .....	3,056	3,803	24.4
Comarcas indígenas ..	<u>1,417</u>	<u>1,641</u>	<u>15.8</u>
Emberá .....	93	195	109.7
Guna Yala .....	75	337	349.3
Ngäbe Buglé .....	1,249	1,109	-11.2

a/ Se incluye en Panamá.

Fuente: Instituto Nacional de Formación Profesional y Capacitación para el Desarrollo Humano.

A julio de 2017, un total de 62,308 personas se ha matriculado en los diferentes cursos que ofrece el Instituto Nacional de Formación Profesional y Capacitación para el Desarrollo Humano (INADEH) en sus centros de enseñanza: fueron 5,937 más que el año previo. Se apreció mayor interés hacia el sector Comercio y servicios, ya que recibió a 67 de cada 100 inscritos, por la mayor variedad de cursos o porque

constituyen mayor oportunidad de empleo, en áreas como Tecnología de la Información y comunicaciones, Idiomas y Gestión empresarial. El sector Industrial acogió al 27.2%, siendo las áreas de Artesanía y Construcción civil, las más concurridas. Por su parte, el sector Agropecuario atendió al 5.5% de los matriculados. En general, concurrieron a capacitarse más mujeres (55.6%) que hombres (44.4%).

En Guna Yala más que se cuadruplicó el número de inscritos principalmente en el área Agropecuaria; en la comarca Ngäbe Buglé algunos de los cursos ofrecidos en 2016 han empezado paulatinamente este año. En Darién se incrementó en 38.4% y en Colón, 35.6%, por la alta matrícula en el curso de Riesgo social. En Veraguas aumentó 24.4%, principalmente en los cursos de Artesanías, Agropecuario y Gestión pública. En el caso de Panamá, la caída de 24.4% obedece a la contabilización de los cursos impartidos en Panamá Oeste, por separado (8,756).

### Proyecto de alfabetización

Número de personas alfabetizadas del proyecto Muévete por Panamá, según provincias y comarcas indígenas: Enero a julio de 2016 y 2017

Provincias y comarcas indígenas	2016	2017
Total .....	<u>872</u>	<u>1,054</u>
Provincias:		
Bocas del Toro .....	106	283
Coclé .....	12	3
Colón .....	24	11
Chiriquí .....	208	314
Darién .....	3	17
Herrera .....	7	39
Los Santos .....	29	7
Panamá .....	77	50
Panamá Este .....	...	5
Panamá Centro .....	42	21
San Miguelito .....	29	24
Chepo .....	6	-
Panamá Oeste .....	92	99
Arraiján .....	-	18
La Chorrera .....	92	81
Veraguas .....	97	41
Comarcas indígenas:		
Emberá Wounaan .....	47	-
Ngäbe Buglé .....	170	190

Fuente: Ministerio de Desarrollo Social.

El proyecto Muévete por Panamá, en los primeros siete meses de 2017, alfabetizó a 1,054 personas de áreas rurales y marginales urbanas, 182 personas adicionales a lo registrado en similar periodo de

2016. En las provincias de Bocas Toro y Chiriquí las personas capacitadas aumentaron en mayor medida (177 y 106 personas más, respectivamente); le siguieron Herrera (32 más), Darién (14 más), Panamá Oeste (7 más) y la comarca Ngäbe Buglé (20 más). Los beneficiados con el programa se ubican principalmente en Chiriquí (29.8% del total), Bocas del Toro (26.9%) y Ngäbe Buglé (18.0%).

### 5.3 Ayuda a personas con discapacidad

La Secretaría Nacional de Discapacidad (SENADIS), favoreció a 2,679 personas, en situación de pobreza y vulnerabilidad social, 138 o 4.9% menos.

La entidad distribuyó B/.379,998 (23.6% menos), de los cuales B/.198,746 fueron para la creación de 278 empresas familiares (8 o 3.0% más) a fin de insertar a las personas con discapacidad en el sistema productivo. Se utilizaron B/.146,502 para la adquisición de ayudas técnicas (prótesis, sillas de ruedas, audífonos, entre otros) para 51 personas (11 o 17.7% menos); y se realizaron pagos por B/.34,750 para sufragar gastos de salud y educación de 231 personas (62.3% menos). También se emitieron 2,119 certificaciones de discapacidad y permisos de estacionamiento (247 o 13.2% más).

Número de beneficiarios y monto asignado por la Secretaría Nacional de Discapacidad, según servicio y programas: Enero a julio de 2016 y 2017

Servicio y programas	2016		2017	
	Cantidad	Monto (balboas)	Cantidad	Monto (balboas)
Total .....	<u>2,817</u>	<u>497,609</u>	<u>2,679</u>	<u>379,998</u>
Certificación <sup>1/</sup> .....	1,872	-	2,119	-
Fami-Empresas .....	270	220,630	278	198,746
Fondo Rotativo de Discapacidad .....	62	185,029	51	146,502
Subsidio económico .....	613	91,950	231	34,750

<sup>1/</sup> Se refiere a los permisos de estacionamientos y certificación de discapacidad.

Fuente: Secretaría Nacional de Discapacidad.

Fueron destinados más recursos a niños de 6 a 15 años (B/.99,035 o 26.1% del total) y adultos de 32 a 45 años (B/.61,191 o 16.1%); pero menos, a los de 56 a 65 años (B/.32,426 u 8.5%). Los programas tienen presencia en todas las provincias y comarcas.

### 5.4 Salud

Según datos del INEC, 190,523 pacientes (62.6% mujeres y 37.4% hombres) fueron admitidos en los distintos hospitales del país de enero a julio, de los

cuales 87.4% asistieron a instancias públicas y 12.6%, privadas. En contraste con 2016, fueron 2,609 pacientes o 1.4% más en total, observándose mayor demanda en los hospitales oficiales (1.6% más) y menor, en los privados (0.36% menos).

De acuerdo al Ministerio de Salud (MINSA), en sus instalaciones de atención se realizaron 1,438,100 consultas, 45.3% menos. Las regiones de salud a donde la población acudió en mayor medida, por algún tipo de consulta, fueron: Los Santos (17.8% del total), Chiriquí (14.6%) y Panamá Metro (12.1%).

### Pacientes admitidos en los hospitales del país, según dependencia: Enero a julio de 2013 - 2017

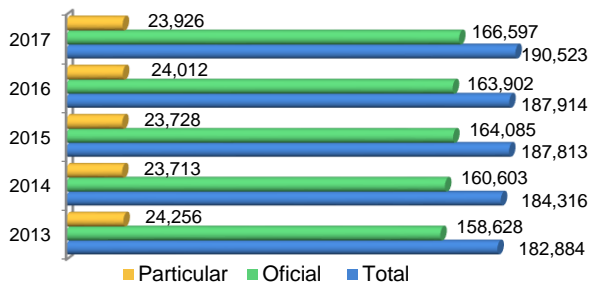

Fuente: Instituto Nacional de Estadística y Censo.

### Hospital Santo Tomás

En el Hospital Santo Tomás fueron admitidos 14,934 personas en las salas de hospitalización a julio, 1,462 u 8.9% menos. En promedio al día ingresaron 70 pacientes, menos que el año pasado (77). Las consultas externas realizadas totalizaron 156,239, 2.8% menos. La mayor demanda se produjo por pacientes no asegurados (66.2%).

Además, se atendieron 7,624 partos en la sala de maternidad de este hospital, 920 menos. El 73.7% de los partos fueron por vía natural y 26.3%, por cesárea; el primero con 923 partos menos y el segundo con 3 más. El 51.8% de los nacimientos vivos son hombres y 48.2% mujeres; en 2016 fueron 53.1% y 46.9%, en orden.

### 5.5 Fondo Solidario de Vivienda

El Fondo Solidario de Vivienda destinó B/.33.2 millones (de enero a julio), para la adquisición de 3,530 soluciones habitacionales, 443 con el bono de B/.5,000 y 3,087 con el bono de B/.10,000. Fueron 265 u 8.1% resoluciones adicionales entregadas, en comparación con el mismo periodo del año anterior. Se beneficiaron 13,664 personas pertenecientes a hogares con ingreso mensual de hasta B/.1,200.00).

### Número de beneficiarios y resoluciones emitidas en el programa Fondo Solidario de Vivienda, según provincias: Enero a julio de 2016 y 2017

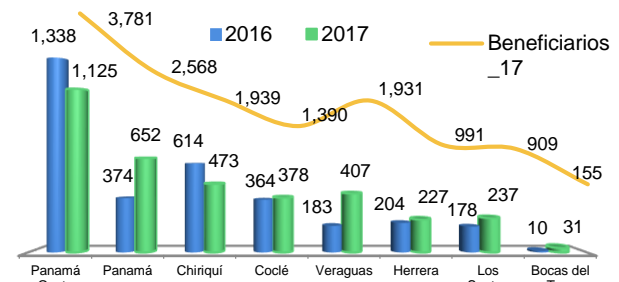

Fuente: Ministerio de Vivienda y Ordenamiento Territorial.

La mayor cantidad de resoluciones habitacionales se dieron en Panamá Oeste (1,125), Panamá (652), Chiriquí (473) y Veraguas (407), donde se distribuyó B/.24.8 millones o 74.7% del total invertido. La menor cantidad se registró en Bocas del Toro (31).

### 5.6 Epidemiología de enfermedades vectoriales

Los registros de Epidemiología del MINSA, indicaron que a julio de 2017, el número de casos de Dengue, Chikungunya, Zika y Malaria, aumentó 734 o 43.6%, con respecto al mismo periodo de 2016. A pesar de los esfuerzos por erradicar el mosquito transmisor, el contagio continuó, con mayor registro en el número de casos de Dengue (1,760, unos 737 más).

### Casos confirmados de Dengue, Chikungunya, Zika y Malaria: Enero a julio de 2016 y 2017

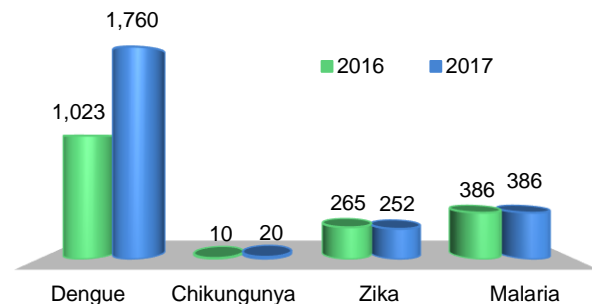

Fuente: Ministerio de Salud. Departamento de Epidemiología.

El virus del Chikungunya que había mostrado un comportamiento estable, aumentó de 10 a 20 casos. En tanto, el número de infestados por el virus del Zika decreció 4.9%.

La cantidad de personas contagiadas por la Malaria se mantuvo sin cambios.